

老人の精神的健康に関する統計的研究

——老人性痴呆の発生評価に関する

社会・環境的要因の研究——

(昭和60年、61年三鷹市高齢者調査)

1989年6月

統計数理研究所

統計数理研究所

研究レポート68

老人の精神的健康に関する統計的研究

——老人性痴呆の発生評価に関する

社会・環境的要因の研究——

(昭和60年、61年三鷹市高齢者調査)

統計数理研究所

東京都港区南麻布4-6-7

電話 (03)446-1501

この研究リポートは、

昭和60年度～63年度統計数理研究所共同研究

「老人の精神的健康に関する統計的研究」

による研究成果の一部としてまとめられたものである。

当研究所では、現在Annals of the Institute of Statistical Mathematics,

「統計数理」, Computer Science Monograph を発行している。

統計数理研究所研究リポートは主として研究調査の成果の発表を目的とし、必要に応じて発行する。

ALL RIGHTS RESERVED.

NO PART OF THIS PUBLICATION MAY BE REPRODUCED, OR
TRANSMITTED IN ANY FORM OR BY ANY MEANS, ELECTRONIC
OR MECHANICAL, INCLUDING PHOTOCOPY, RECORDING, OR
ANY INFORMATION STORAGE AND RETRIEVAL SYSTEM, WITHOUT
THE PRIOR PERMISSION IN WRITING FROM THE INSTITUTE.

喫煙科学研究財団の援助による「喫煙とストレス」 代表者 千葉康則（法政大学教授、59、60、61年度）の一環として行われたものであるが、この研究の実施及び分析の一部は統計数理研究所共同研究（60-共研-36、61-共研-36）による。

目 次

1 . 研究目的	1
2 . 研究結果と結果の概要	1
3 . 調査の概要	4
(1) 第一次調査	4
(2) 第二次調査	5
1) 調査対象者の選定	5
2) 調査内容	9
イ . 本人に対する調査	9
ロ . 家族に対する調査	10
3) 老人性痴呆の疑いの段階設定 (D 段階)	12
イ . 段階区分	12
ロ . 段階区分の妥当性	13
4) 回収状況	15
4 . 回答結果の分析	23
(1) 回答者の属性特性	23
1) D 段階と性・年齢の構成	23
2) 家族構成	27
3) その他の特性	35
(2) 健康状況	42
(3) 家族環境	54
(4) 社会活動	64
(5) 日常生活行動	71
(6) 精神的な状況	77
(7) 施策への要望	84
5 . 回答結果の分析 II	86
(1) 痴呆予備診断との関係	86
(2) 高齢者の生活の型の分類	104
6 . 結語	117

1. 研究目的

高齢化が急速に進行している現代の日本において、老人の生活上の種々の問題に対する対策が急を要するものとされている。その中でも健康に関する問題、特に知力の低下、即ち老人性痴呆については、その介護の負担が極めて重いことから、家族はもとより、地域及び社会全体にも深刻な問題を投げかけている。しかしその発生原因については医学的にも未だ説明されていない部分が極めて多い。

そこで老人性痴呆の発生予防に関与する情報が僅かでも得られることを期し、我々は本研究に於て、高齢者の過去・現在の社会環境（家族関係及び社会活動等）及び個人的特性と痴呆との関連を分析し、発生の社会的要因を探ることを目的とした。

2. 研究計画と結果の概要

（1）調査対象の選定

調査地点：三鷹市を選定した。これは、三鷹市において、これ以前に我々の研究メンバーの一人が意識調査を行っており、多くの資料が得られること、行政側が隣接の武蔵野市の方式を参考にしながら老人対策の独自の方式を樹てようという意識の強いこと、人口の職業構成（雇用者比率）、高齢者比率などがほぼ東京都の平均に近いこと等の理由による。

調査対象者：70歳以上の男女

（2）第一次調査

60年3月に実施した。極めて大まかに痴呆性の疑いのある人々と健常者の二つの群に選別し、第二次の詳細調査の対象者を選定するためのものである。被調査者（サンプル）は三鷹市の老人保健法対象者台帳（70歳未満を除く）から無作為等確率で2000人を抽出した。本人調査は10分程度の面接で回答が得られる20問ほどの簡単なものである。調査方法は訪問面接調査とし、調査員には被調査者の回答の様子も記入するよう指示した。また、本人に面接できない場合

はその家族から、面接できない理由や、それが病気による場合は本人の健康状況に関する数問の質問の回答を求めることとした。この本人調査の回収は2000人中1401人で回収率70%であった。

注) 調査は(株)マーケティングサービスに委託した。

(3) 第二次調査

61年2月～3月に実施した。この調査では、本人の社会環境や、個人的特性、生活態度等の様相が、老人性痴呆の疑いのある者と、健常者群とにおいて、どのように異なるかを見いだすことを目標とした調査である。

本人に対する調査は、健康、職業、家族関係、社会関係、個人的特性、生活態度等、約35問の設問で、訪問面接調査による。第一次調査と同様、調査員は面接の際の被調査者の回答の様子を記入した。また、家族に対して、本人の健康状況をたずねる調査票を郵送で依頼し、本人の面接調査で訪問した時に回収するようにした。この健康調査は老人性痴呆の予備的診断として聖マリアンナ医科大学長谷川教授らによる川崎市の老人健康調査に用いられたもの(原則として家族か介護者が記入)を殆どそのまま使わせていただいた。

家族が記入する本人の健康調査から痴呆の疑いのある人々を予備的診断として選出しておき、この人々に対して精神科医による専門調査を行って、老人性痴呆を適確に見だし、これと本人の家族・社会環境及び意識等との関連を探るのが当初の計画であったが、種々の事情により専門調査が不可能となった。そこで我々は、健康調査の結果に基づき、専門医のアドバイスを得て、老人性痴呆の予備診断として、疑いの程度の段階をD0(健常)～D4(老人性痴呆の疑い濃厚)に区分することとした。

被調査者(サンプル)は予算の関係から810人と定めた。この第二次調査の被調査者は、第一次調査のサンプルを回答結果に基づき老人性痴呆の疑いの程度によって層別しておき、痴呆の疑いのある人にウェイトをかけて抽出した。層別の詳細は3章で述べるが、第一群(正常と思われる人々)、第二群(正常とも非正常とも判断し難い曖昧な人々)、第三群(痴呆の疑いのある人々)の3群に分け、第三群からは全数を抽出、第二群からは1/2の抽出率、第一群からは残りの

数（結果として 1/2.8 の抽出率）をそれぞれに無作為等確率で抽出し、第二次調査のサンプルとした。

回収率は、家族記入の健康調査が 83.7%、本人の面接調査が 73.7%で、本人と家族ともに回収できたのは 68.8%である。

注）第二次調査の調査員は殆どが大学生（東京女子大、同短大、実践女子大、慶応大、上智大等）である。

（４）結果の概要

１） 老人性痴呆の検出

上記（３）で述べたように、専門調査ができなかったが、川崎市調査で長谷川教授らは健康調査の回答から専門調査の診断による老人性痴呆を予測することを試みている。この予測を本調査にあてはめてみたところ我々の分類した痴呆の疑いの段階 D とかなりの相関がみられ、ある程度の妥当性が確認された。疑いの段階 D では脳出血や脳軟化などの脳の病気による知能低下もふくまれるし、また鬱病などの精神病も含まれてしまうことは否めない。器質傷害以外の老人性痴呆を考えるには本来はこれらのものを除かねばならない。しかし、これを正確に除くことは困難であり、更にこれらを除くとその数が寡少になって分析に堪えるデータとならないことから、今回の分析ではこれらを除外しないこととした。

２） 本人調査の回答との関連

第二次調査サンプル選出の際の群別によって回収率が異なり、更に回答結果にも、種々の差異がみられた。「痴呆の疑いのある」とされたものの様相の差異をみると、第一群（正常群）における痴呆の疑いのあるもの（D1～D4）は、痴呆というよりも何事にも否定的などちらかという鬱的な人と推察され、第二群での痴呆の疑いのあるものは、身体が健常でないものに多いという傾向がみられる。第三群では痴呆の疑いのある人々の比率は、前二群に比し明らかに多い。そして、それぞれの群毎に痴呆の疑いの程度と関係する要因も異なっていることがみられたのである。

これに対して、全体の様相を把握することも重要であり、このためには、群別のサンプル抽出率の逆数のウェイトを乗じて加えるべきである。本調査の場合、群別に回収率が異なるので、これを考慮に入れた修正ウェイト即ち、抽出率の逆数を回収率で割った値を乗じて加えることとした。この修正ウェイトは、第一群のサンプルに対して $2.8/0.835=3.4$ 、第二群に対しては $2.0/0.629=3.2$ 、第三群に対しては $1.0/0.514=1.9$ になる。詳細は3章以降に示す。

3. 調査の概要

(1) 第一次調査

第一次調査は、極めて大まかに痴呆性の疑いのある人々と健常者との二つの群に選別し、第二次の詳細調査の対象者を選定するためのものであった。被調査者（サンプル）は三鷹市の老人保健法対象者台帳（台帳記載者から70歳未満を除いた8000人）から無作為等確率で2000人を抽出した。

本人に対する調査の質問項目は、健康状態、家族状況、日常生活、友人関係、生活信条、世の中の最近の出来事、喫煙、飲酒等、約20問程度で、訪問面接聞き取り調査による。回答の様子は、理解度、明確さ、脱線度、体位の様子の4項目で、面接の際に調査員が受けた印象を、それぞれ3段階に判断し記入するように指示したものである。また、本人に面接できない場合はできるかぎりその家族に面接し、面接できない理由をたずね、それが病気による場合は本人の健康状況に関する数問の質問の回答を求めている。回収状況は次の通りであった。

第3-1表

本人回収	本人回収不能		計
	家族調査回収	家族調査不能	
1401	134	465	2000
70.0%	6.7%	23.3%	100.0%

また本人回収不能の理由は次の表の通りである。

第 3 - 2 表

死亡	移転	長期不在	入院	病気	拒否	一時不在	住所不明等	計
27	32	65	83	134	48	172	38	589
1.4%	1.6%	3.3%	4.1%	6.7%	2.4%	8.6%	1.9%	30.0%

回答を得られた調査票についての各設問の回答分布は付表に示した。

(2) 第二次調査

第二次調査は、本人の過去、現在の家族関係、社会関係、個人的特性、生活態度、等の様相が痴呆の疑いのある者と、健常者群とにおいて、どのように異なるかを見いだすことを目標とした調査である。

1) 被調査者の選定

被調査者(サンプル)は予算の関係から810人程度しか調査できないことがわかったので、これを次のように層別して抽出することとした。即ち、第一次調査の結果に基づき、痴呆の疑いのある人々からの回答ができるだけ多く得られるように、疑いの程度によって層別し、それぞれの層に対する抽出率を変えて抽出することとした。老人性痴呆は65歳以上の人々の中に約5%といわれており、810人中では40人前後で極めて少数となる。回収不能を考慮するとますます少なくなることになる。要因関連を分析するには、できるだけ多くデータを得ることが必要であり、層別がうまくできれば、810人中にもう少し多く痴呆の疑いのあるサンプルを得ることができると期待した。

層別は、次の基準に従って、第一群(正常と思われる人々)、第二群(正常とも非正常とも判断し難い曖昧である人々)、第三群(痴呆の疑いのある人々)の3群に分けた。

層別の基準

第一次調査における回収の可不可と回答状況に従って次のように分けた。

i) 本人からの回答の得られたもの（1401人）について

a) 回答の様子に見られる理解力の弱化

調査員が判断、記入した「回答の様子」により「質問の理解度」「回答明瞭性」のいずれかが、「やや難」または「難」であった場合、これを理解力の弱化とみた。

b) 社会環境への反応の鈍化

質問項目のうち問19「2～3カ月以内に起こった世の中の大きな出来事」、問20「気持ちのよい生活をしていけるための環境づくりについての意見」の2つの質問において、何れもが無答であった場合、社会環境への反応が鈍化しているとみた。

c) 生活の無気力性

質問項目の中、問13「はりあいをもってしていること」の設問に対し「無答」或は「別になし」或は「健康」など当を得ない回答の場合は、生活が無気力であるとみた。

以上の3つの基準により、a) 理解力の弱化、b) 社会環境への反応の鈍化、c) 生活の無気力性のいずれもが生じていた場合に、痴呆の疑いのある人々であるとみて第三群とした。次に、少なくとも

a) 理解力の弱化がみられる人、或は、b) 社会環境への反応の鈍化、c) 生活の無気力性のいずれもが生じている人は、正常であるとは言い切れないとみて第2群（曖昧群）とした。これら第三群、第二群以外の人々は全て第一群とした。

ii) 本人は調査不能、しかし家族調査回収のもの（134人）について

本人との面接不能理由（問2）で痴呆性の様相が記述されていたもの、或は「体のこと以外での日常生活の支障」（問4）の設問で「あり」と回答したものは痴呆の疑いのある人々と考えられ、第三群とした。それ以外の人々は、正常であるか否かを探ることが全くできないことから第二群（曖昧群）とした。

iii) 本人も家族調査もともに不能であったもの（465人）について

これらの人々については、正常か否かを知る資料が全くないので、全て第二群（曖昧群）に入れた。

以上のような方法で層別を成し、第一次調査のサンプル2000人を3つの群に分けた。第一群は1033人、第二群は846人、第三群は121人となった。

第二次調査サンプル抽出に当たり、第一次調査サンプルについて、住民票から、死亡、転出をチェックし、これらを第二次調査対象から除外した。これにより除外されたものは202人であった。層別にみると、第一群（正常群）においては3.8%(39/1033)であったが、第二群（曖昧群）、第三群（非正常群）においては、本人或は家族のいずれかの調査が可能であった者についてみても、第二群で8.6%(33/381)、第三群では11.5%(14/121)とかなり高く、これらの群の人々は、入院・施設入居等による転居、或は死亡が、正常群より多いことが明らかにみられた。なお、本人、家族ともに調査不能であった人々の中では、第一次調査の時点ですでに事実上転出していた人々もあり、死亡・転出の率は24.9%(116/445)と著しく高いことがみられた。

このようにして層別された第一次調査対象者から、第二次調査サンプル810人を次のように各層（群）に割当て抽出することとした。即ち、第三群（非正常群）では全数、第二群（曖昧群）からは1/2を抽出し、残りのサンプル数を第一群（正常群）に割り当てた。従って、第一群からは1/2.8で抽出することとなった。第二、第三群では、いずれも無作為等確率に抽出した。この結果、第一群：107人、第二群：345人、第三群：358人が第二次調査の被調査者となった。

第一次調査結果の回答状況により層別、決定された第二次調査のサンプル数を一表に示すと第3-3表の通りとなる。ここに第二次調査で回答を得られたサンプル数も示した。

第 3 - 3 表

第一次 回収状況		総数	層 別		
			第一群	第二群	第三群
本人 回 答	第一次サンプル	1401	1033	321	47
	死亡・転出	69	39	27	3
	第二次対象	1332	994	294	44
	第二次サンプル	547	358	145	44
	第二次本人回答	441	299	114	28
本人 調 査	第一次サンプル	134		60	74
	死亡・転出	17		6	11
	第二次対象	117		54	63
	第二次サンプル	91		28	63
	第二次本人回答	44		17	27
不 能	第一次サンプル	465		465	
	死亡・転出	116		116	
	第二次対象	349		349	
	第二次サンプル	172		172	
	第二次本人回答	86		86	
総 数	第一次サンプル	2000	1033	846	121
	死亡・転出	202	39	149	14
	第二次対象	1798	994	697	107
	第二次サンプル	810	358	345	107
	第二次本人回答	571	299	217	55
	回収率	73.7*	83.5	62.9	51.4

* サンプルングウェイト付き

なお、第二次調査のサンプルの性・年齢別構成は第3-4表の通りである。ちなみに三鷹市全域における昭和61年1月1日現在の人口により70歳以上の住民の性・年齢別比率を付記した。サンプル全体としては、ほぼ類似の比率であり、

性・年齢に関して歪みなく抽出されているといえる。層別にみると第二群、第三群と次第に高齢化しており、また第三群では女の比率が高くなっている。

第 3 - 4 表
第 2 次サンプルの性・年齢分布

	三鷹市の 人口の 比率	一般化 総数 ^{*)}	第 1 群	第 2 群	第 3 群					
男	70歳～74歳	20.6	18.7	337	20.1	72	18.3	63	8.4	9
	75歳～79歳	13.4	13.0	233	13.4	48	13.3	46	6.5	7
	80歳以上	9.4	8.6	155	6.1	22	10.1	35	21.5	23
	計	43.3	40.3	725	39.7	142	41.7	144	36.4	39
女	70歳～74歳	24.9	25.9	466	29.9	107	22.3	77	12.1	13
	75歳～79歳	17.1	19.7	355	21.8	78	17.4	60	15.9	17
	80歳以上	14.6	14.1	253	8.7	31	18.6	64	36.5	38
	計	56.6	59.7	1074	60.3	216	58.3	201	63.5	68
計	100.0	100.0	1799	100.0	358	100.0	345	100.0	107	

注) 一般化総数とは各群のサンプル数のウェイト付計

2) 調査内容

イ. 本人に対する調査

健康、職業（現在と過去）、社会的活動（現在と過去）、家族状況、学歴などの属性的な項目と家族との関係、一日の過ごし方、買物、つきあい等の生活の項目、心のよりどころ、はりあい、生活満足、気がかり、過去の思い出などの心理的項目、自分の性格、及び喫煙、飲酒について、およそ35問である。また、これら本人に対する面接調査の際に調査員が受けた本人の印象を、質問の理解度、回答の明確さ、脱線度、体位の様子 of 4項目についてそれぞれ3段階評価の判断を記するようにした。

ロ. 家族に対する調査

第二次調査は、本人調査（訪問面接）の他に、本人の健康について家族に対しての調査（郵送、訪問回収、今後「家族調査」と略する）を行なった。

家族調査は川崎市調査の調査票（家族記入）に準拠したものであり、老人性痴呆の予備診断に有効とされている21の症状項目とA.D.L.（日常生活機能、Ability of Daily Life）に関する8項目を主としたものである（川崎市調査の調査票から、症状項目についてはあまり有効でないと見られた4項目を除外し、フェースシートでは、学歴を除外している）。この調査は、原則として、本人が家族と同居の場合はその家族、独居或は老夫婦の場合は本人の世話をしている人に記入してもらうこととし、そのような人がいない場合は本人自身に記入してもらうこととした。

川崎市の調査は59年に行われた老人の健康実態調査である。この中で聖マリアンナ医科大学の長谷川一夫教授らにより、「老人の生活実態及び健康に関する調査」が行われた。ここで用いられた家族記入の調査票は、57年に同教授が関わって実施された神奈川県老人健康実態調査で作成された調査票を吟味して作られたもので、老人性痴呆を検出する予備的診断に有効とされる25の症状項目、A.D.L.に関する8項目を主とし、身体状況、介護の必要性、健康状態、通院状況、の他に、施設などのサービス、施策に対する意見、フェースシートとして学歴、職業、家族構成を加えたものである。この結果に基づき、痴呆の疑いのある者を選出し、その人々に対し、専門医による診断を行い、それにより正確な老人性痴呆患者を把握し、その発生率を示している。

我々の調査でも、当初は、川崎市調査と同様、第二次調査の家族調査票による症状項目に関する回答状況等から痴呆の疑いのある者を選出し、それらの人々に対して精神科医による専門調査を行って診断し、老人性痴呆の患者を把握し、これで診断された患者群・健常者群による本人調査の質問項目への回答の差異を分析し、これにより高齢者の社会環境及び個人的特性と痴呆の発生との関連を探ることを予定していた。しかし諸種の事情により、医師による診断を行うことができなくなった。一方、川崎市の調査結果によると、症状項目に関する回答から老人性痴呆（医師の診断による）を判別する成功率のかなり高いことが見いだされていたので、我々の場合、家族調査による21の症状項目の結果から痴呆の予備

的診断による疑いの程度を定め、これを痴呆性の仮りのめやすとして分析を進めることとした。

A. D. L. に関する 8 項目、及び痴呆の予備的診断に用いられる 21 の症状項目の質問は次の通りである。

A. D. L. に関する 8 項目の質問

問 3 対象者の方の日常生活状態について、次の A～H それぞれについてあてはまる番号 1 つに○印をご記入ください。

A 聴力	→1 ふつうに聞える	2 大体聞こえるが不完全	3 やや大声でない と聞えない	4 耳元で大声でない と聞えない	5 まったく聞えない ほとんど聞えない
B 視力	→1 ふつうに見える (眼鏡使用可)	2 大体見える が不完全	3 新聞の見出しが やっと見える	4 辛うじて顔の輪郭 がわかる	5 ほとんど見えない ほとんど見えない
C 移動	→1 ふつうに歩ける	2 なんとか自分 で歩ける	3 つかまり歩き、 介助されて歩く	4 這う、いざる	5 自分では不能
D 食事	→1 ふつうにできる	2 ほぼふつう だが不完全	3 箸が使えるが一 部介助が必要	4 スプーンでやっと食 べる。介助が必要	5 自分では不能 (全面介助)
E 排尿	→1 ふつうにできる	2 ほぼふつう だが不完全	3 ときどき失禁	4 しばしば気付かず 失禁	5 失禁 (常時おむつ使用)
F 入浴	→1 ふつうにできる	2 ほぼふつう だが不完全	3 一部しか洗えな い	4 浴槽に入れるが全 部洗ってもらう	5 自分では不能 (全面介助)
G 着衣	→1 ふつうに 着られる	2 ほぼふつう だが不完全	3 ボタンかけなど 一部介助が必要	4 かなりの介助が必 要	5 自分では不能 (全面介助)
H 身辺 整理	→1 ふつうにできる	2 ほぼふつう だが不完全	3 一部介助が必要	4 かなりの介助が必 要	5 自分では不能 (全面介助)

老人性痴呆の予備診断に用いられる 21 の症状項目

問 9 次に(1)～(21)のそれぞれについて、対象者の方の症状をお知らせ下さい。

(1) 最近目立って食欲が落ちましたか	1 はい	2 いいえ	3 不明
(2) 涙もろくなりましたか	1 はい	2 いいえ	3 不明
(3) 最近おこりっぽくなりましたか	1 はい	2 いいえ	3 不明
(4) ひとりで買物ができますか	1 はい	2 いいえ	3 不明
(5) 死にたいと口走ることがありますか	1 はい	2 いいえ	3 不明

(6) 口数が少なくなりましたか	1 はい	2 いいえ	3 不明
(7) いつも病気のことを気にしていますか	1 はい	2 いいえ	3 不明
(8) 実際にはないものが見えたり聞こえたりするようなことがありますか	1 ある	2 な い	3 不明
(9) お年寄りに数日間するばんをたのむことができますか	1 はい	2 いいえ	3 不明
(10) 昼と夜とをとりちがえるようなことがありますか	1 ある	2 な い	3 不明
(11) 最近とくにもの忘れがひどくなりましたか	1 はい	2 いいえ	3 不明
(12) 最近ふさぎこんでいますか	1 はい	2 いいえ	3 不明
(13) 最近不眠のため苦しんだことがありますか	1 ある	2 な い	3 不明
(14) 家族の名前もわからなくなるようなことがありますか	1 ある	2 な い	3 不明
(15) イライラすることがありますか	1 ある	2 な い	3 不明
(16) ものをたのんでもすぐ忘れるようなことがありますか	1 ある	2 な い	3 不明
(17) 夜ねぼけてさわぐことがありますか	1 ある	2 な い	3 不明
(18) お酒のため家族が困ることがありますか	1 ある	2 な い	3 不明
(19) 最近やせてきましたか	1 はい	2 いいえ	3 不明
(20) 事実でないことを信じこんでいることがありますか	1 ある	2 な い	3 不明
(21) 外出して道に迷うことがありますか	1 ある	2 な い	3 不明

3) 老人性痴呆の疑いの段階設定

イ. 段階区分

まず、予備的診断としての痴呆の疑いの段階を家族調査票における21の症状項目の回答状況により5段階にわけることとした。これは、(2)で述べたように、専門医による診断ができないため、我々が考案したものである。この段階区分は第3-5表のように定めた。

第 3 - 5 表
老人性痴呆の疑いの段階区分

		軽い項目の非正常回答数		
		4 以下	5 ~ 7	8 以上
重い項目 非正常回答数	0	D 0	D 1	D 2
	1	D 1	D 1	D 2
	2	D 2	D 2	D 3
	3	D 3	D 3	D 3
	4 以上	D 4	D 4	D 4

注) 重い項目 6 項目 Q9 (8), (10), (14), (17), (20), (21)

軽い項目 13 項目 Q9 の 21 項目の内上記と (4), (9) 以外

D 0 老人性痴呆の疑いなしと判定

D 1 |

D 2 |

D 3 ↓

D 4 老人性痴呆の疑い濃厚と判定

ロ. 段階区分の妥当性

さて、川崎市の調査においても、家族調査票から、専門調査をせずに、老人性痴呆を予測することが試みられている。その中で、我々の調査で共通にとりあげられた質問項目のみで予測をしていただいた。数量化Ⅱ類の方法による。外的基準として専門医による診断を置き、項目としては 21 の症状項目のうちの 19 項目と A D L をとりあげ、それら項目カテゴリーに数値が与えられた。この数値を各個人のデータにあてはめて個人得点を計算し、その得点値によって痴呆かどうかの判別をするものである。三鷹市の我々の調査結果にこの数値をあてはめ、個人得点を計算したが、老人性痴呆と判断される者は極めて少数であり、本当の病気としての老人性痴呆のみを扱うことは、我々の社会調査の方法では分析しきれないという程度のものと思われる。我々は本当の老人性痴呆だけではなく、「疑いがある」こと、即ち痴呆予備群とでも言うべきものを問題にしていくことにも

意味があるのではないかと考えた。我々の D 段階は川崎市の数値による予測値ともかなり高い相関があり、ある程度の妥当性も確認され、十分意味のあるものと思われる。ちなみに、川崎の数値による個人得点と D 0 ～ D 4 の関連を第 3 - 6 表に示しておく。

第 3 - 6 表
川崎調査の判別予測の数値を用いた個人得点と D 段階
(その 1 実数)

D 段階	川崎スコアによる個人得点											計
	-1.0	-0.5	0.0	0.5	1.0	1.5	2.0	2.5	3.0	3.5	4.0	
D 0	61	342	60	15	5	4	0	0	0	0	0	487
D 1	5	8	20	17	19	5	3	4	2	4	0	87
D 2	0	0	3	8	5	4	6	3	0	2	6	37
D 3	0	0	0	0	0	0	3	4	2	2	13	24
D 4	0	0	0	0	0	0	0	0	1	0	18	19

川崎調査の判別予測の数値を用いた個人得点と D 段階
(その 2 一般化比率)

D 段階	川崎スコアによる個人得点											計
	-1.0	-0.5	0.0	0.5	1.0	1.5	2.0	2.5	3.0	3.5	4.0	
D 0	12.0	71.1	12.1	2.7	1.1	0.9	0.0	0.0	0.0	0.0	0.0	100.0
D 1	7.3	10.8	25.5	21.1	20.3	2.6	4.4	4.0	1.0	3.0	0.0	100.0
D 2	0.0	0.0	8.4	26.3	13.3	12.0	14.5	6.1	0.0	4.8	14.6	100.0
D 3	0.0	0.0	0.0	0.0	0.0	0.0	14.5	20.6	4.4	12.3	48.2	100.0
D 4	0.0	0.0	0.0	0.0	0.0	0.0	0.0	0.0	9.4	0.0	90.6	100.0

4) 回収状況

本人調査及び家族記入の健康調査の回収状況は第3 - 7表の通りである。また回収不能理由状況を第3 - 8表にしめす。

第3 - 7表

		ウェイト付 一般化数 [*]		サンプル		第一群		第二群		第三群	
サンプル数		100.0	1799	100.0	810	100.0	358	100.0	345	100.0	107
家族 本人											
回 収 状 況	回 回収	68.8	1237	65.7	532	78.5	281	57.7	199	48.6	52
	回 不能	14.9	269	17.9	145	7.3	26	22.3	77	39.3	42
							(10)		(6)		(1)
	計	83.7	1506	83.6	677	85.8	307	80.0	276	87.9	94
家族 本人											
回 収 状 況	回 回収	4.9	89	4.8	39	5.0	18	5.2	18	2.8	3
	回 不能	11.4	204	11.6	94	9.2	33	14.8	51	9.3	10
	計	16.3	293	16.4	133	14.2	51	20.0	69	12.1	13
本人計											
回収		73.7	1326	70.5	571	83.5	299	62.9	217	51.4	55
不能		26.3	473	29.5	239	16.5	59	37.1	128	48.6	52

注) 数字はサンプル数に対する比率(%)

()内の数字は家族調査回収の中、重要な21の症状項目について
無答であった数

*) ウェイト付一般化数とは、各群の抽出比率の逆数のウェイトをかけて
総数としたもので母集団の正しい表現となるものである。なお、
総数は1798(2000-202)となるべきであるが四捨五入の誤差で
1799となっている。

第 3 - 8 表
本人調査不能の理由

	死亡	移転	長期不在	入院	病気	一時不在	拒否	その他	不能計
第一群	1	3	5	9	7	16	16	2	59
第二群	2	10	26	40	17	17	15	1	128
第三群	2	1	1	1	9	32	7	0	52
計	5	14	32	58	56	40	31	3	239
一般化	9	29	67	114	86	86	75	5	473
%	0.5	1.6	3.7	6.3	4.8	4.8	4.2	0.3	26.3

この回収状況を見ると、家族調査票に関しては、群による差異は余り大きいものではない。第二群の回収率が低いのは、サンプルの中の半数が第一次調査に於て、本人、家族何れも不能であったものであり、第二次調査においても家族調査も回収率が低くなることは当然と見られよう。第三群においては、家族調査について、第一群よりむしろ僅かながらも回収率が高く、本人が何等かの症状を持っているが故に、家族はかえってこのような生活環境調査に関心を示したとも見られよう。本人調査票に関しては、群による差異が極めて明かである。即ち第一群においては、85.3% の回収を得たが、第二群は、62.9%、第三群は 51.4% と著しく少なくなっている。これは不能理由を見ると、第二群においては長期不在、入院、病気など、第三群においては一時不在が著しく多く、健常でない状態であるために不能となっている人が多いことがわかる。

本人の回答率を性・年齢別に各群毎に示したのが第 3 - 9 表である。これを分かりやすく第 3 - 1 図に示した。

第一群では、男は年齢が高くなるにつれてやや回答率が上昇し、女は、その逆の傾向がある。男の場合、健常な 70 歳代は社会活動をしている人もかなりあって在宅率が低く、80 歳代の方が在宅率が高いためと考えられる。これに対し女の場合は、70 歳以上では殆ど勤めに出ている人がいないので、このような傾向はなく、年齢の上がるに従い回収が少なくなるものとみられる。第二群、第三群では男女とも年齢の上昇に従い回収率は低下し、特に 80 歳以上は著しい。第二

群では女は男に比し回収率がかなり低く、第三群はむしろ男の方が女よりやや低い傾向がみられる。

第 3 - 9 表

	一般化数		第一群	第二群	第三群	
	サンプル	本人回答				
男	70歳～74歳	(18.7) 337	(19.7) 77.4 261	72 80.6 58	63 75.9 47	9 55.6 5
	74歳～79歳	(13.0) 233	(13.6) 77.3 180	48 83.3 40	46 69.6 32	7 57.1 4
	80歳以上	(8.6) 155	(8.1) 69.0 107	22 86.4 19	35 62.9 22	23 43.5 10
	計	(40.3) 725	(41.4) 75.7 549	142 82.4 117	144 70.1 101	39 48.7 19
女	70歳～74歳	(25.9) 466	(27.4) 77.9 363	107 86.9 93	77 62.3 48	13 53.8 7
	74歳～79歳	(19.7) 355	(20.1) 74.9 266	78 82.1 64	60 63.3 38	17 64.7 11
	80歳以上	(14.1) 253	(11.3) 59.3 150	31 80.6 25	64 48.4 31	38 47.4 18
	計	(59.7) 1074	(58.7) 72.4 778	216 84.3 182	201 57.7 116	68 52.9 36

注) 左肩 () の数字は全数に対し、性・年齢分布を示す比率 (%)

右肩数字は回答率

第 3 - 1 図

本人調査の回答率

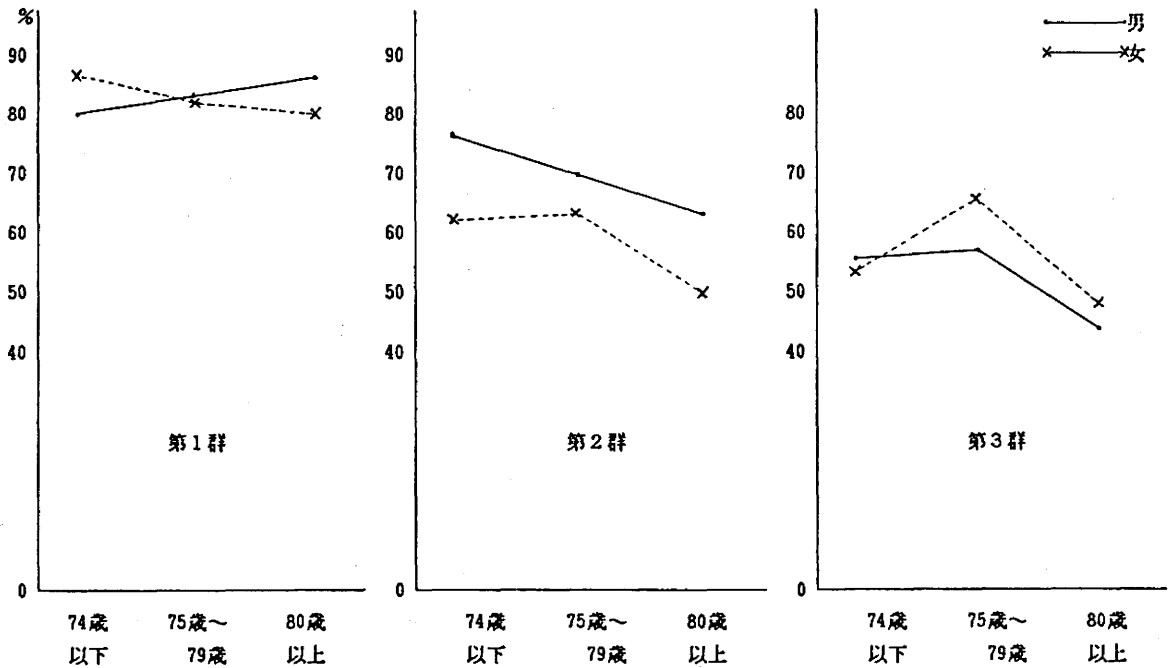

痴呆の疑いの段階区分別の本人の回答状況は第3-10表の通りである。

また、家族調査の回答が得られた人数に対する本人の回収率を各群別、D段階別にみると、第3-2図のようになる。

これによっても明らかなように、D段階が悪くなるにつれ、回収は低くなり、しかも、それは各群別に異なり、第一群においては、D2～4においても80%の回答を得ているが、第二群、第三群と次第に低くなり、第三群ではD1以下で本人の回答を得られたのは5割にも達していないことがわかる。

第 3 - 2 図

各群別、D段階別 本人の回答率

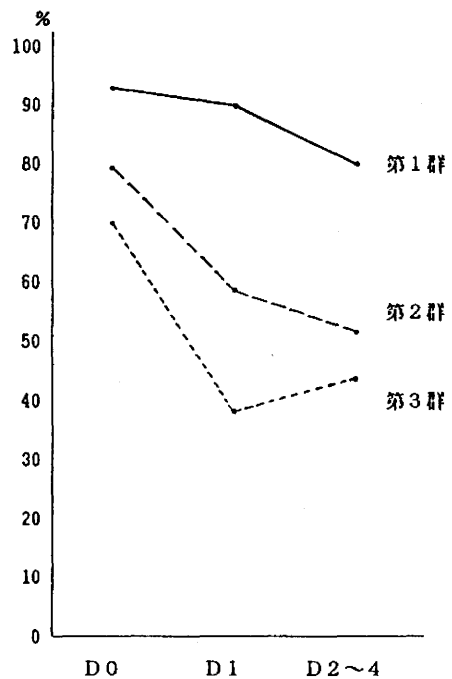

第 3 - 1 0 表

		一般化数		第一群		第二群		第三群	
サンプル数		100.0		100.0		100.0		100.0	
		1799		358		345		107	
本人回答あり			1326		299		217		55
			73.7		83.5		62.9		51.4
家族調査	回答なし*	19.3	9.8	17.6	9.4	22.9	11.1	13.1	7.3
		348	130	63	28	79	24	14	4
	回答あり	80.7	90.2	82.4	90.6	77.1	88.9	86.9	92.7
		1451	1196	295	271	266	193	93	51
		(100.0)	(100.0)	(100.0)	(100.0)	(100.0)	(100.0)	(100.0)	(100.0)
D 0		63.1	74.7	71.2	78.9	54.8	69.1	40.2	54.5
		1135	990	255	236	189	150	43	30
		(78.2)	(82.8)	(86.4)	(87.1)	(71.1)	(77.7)	(46.2)	(58.8)
D 1		10.3	10.0	8.4	9.0	12.8	12.0	12.1	9.1
		185	133	30	27	44	26	13	5
		(12.7)	(11.1)	(10.2)	(10.0)	(16.5)	(13.5)	(14.0)	(9.8)
D 2		3.9	3.5	2.0	2.0	6.1	6.0	8.4	7.3
		71	47	7	6	21	13	9	4
		(4.9)	(3.9)	(2.4)	(2.2)	(7.9)	(6.7)	(9.7)	(7.8)
D 3		3.3	2.0	0.8	0.7	3.4	1.8	26.2	21.8
D 4		60	26	3	2	12	4	28	12
		(4.1)	(2.2)	(1.0)	(0.7)	(4.5)	(2.1)	(30.1)	(23.5)

注 1)* <回答なし>は家族調査不能と症状項目についての回答なし
を加えたもので、D 段階の判定ができなかったもの。

2) 各欄の数字は以下の通り

左はサンプルに対するもの、右は本人調査回答ありに対するもの
上段 サンプルあるいは本人調査回答あり全体での比率
中段 実数
下段 (括弧つき) 上記の内家族調査回答ありに対する比率

群別に回収率の異なることは、同一の性・年齢においてもみられる。性・年齢別に各群別に D 段階を 2 段階 (正常か否か) に分けて本人の回収率を示したのが第 3 - 1 1 表である。

第 3 - 1 1 表

		一般化数		第一群		第二群		第三群	
		D0	D1-4	D0	D1-4	D0	D1-4	D0	D1-4
男	70歳～74歳	212	22	52	2	31	8	5	3
		89	71	90	100	86	73	71	43
	75歳～79歳	239	31	58	2	36	11	7	7
		90	78	90	100	92	57		
	80歳以上	125	45	28	9	23	8		
		139	58	31	9	25	14		
	計	62	31	13	5	11	6	4	5
		83	74	93	83	79	86	50	45
		75	42	14	6	14	7	8	11
		88	75	90	94	87	69	60	44
女	70歳～74歳	399	87	93	16	65	22	9	8
		88	75	90	94	87	69	60	44
	75歳～79歳	453	131	103	17	75	32	15	18
		284	43	73	10	38	6	10	7
	80歳以上	90	67	94	91	83	46	77	58
		315	64	78	11	46	13	13	12
	計	190	42	47	8	26	8		
		90	74	94	80	81	67		
		212	57	50	0	32	12		
		76	35	96	50	58	35	73	30
	70歳～74歳	117	23	23	1	21	7	11	6
		76	35	96	50	58	35	73	30
	75歳～79歳	154	66	24	2	36	20	15	20
		591	108	143	19	85	21	21	13
	80歳以上	87	58	94	83	75	47	75	41
		681	187	152	23	114	45	28	32
	計								

注 下段数字は家族回答が得られたもの

上段数字はその中で本人の回答が得られたもの

中段右の数字は本人の回答率（％）

第三群は人数が少ないので、年齢区分の80歳未満は合併し70歳～74歳の欄に記入した

これを図示してみると第3-3図のようになる。D1～4の段階の人数は少ないので、これを性・年齢別に分けると数が極めて少なく本人回答の比率も不安定であるが、傾向はみることができよう。

第 3 - 3 図

各群別，D段階別 性・年齢による本人の回答率

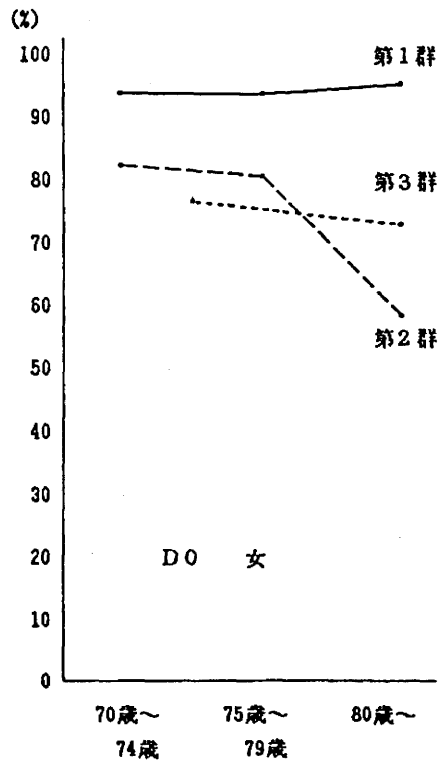
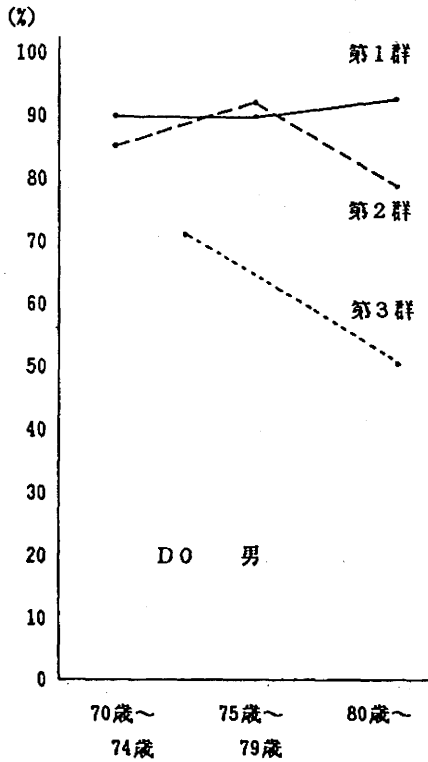
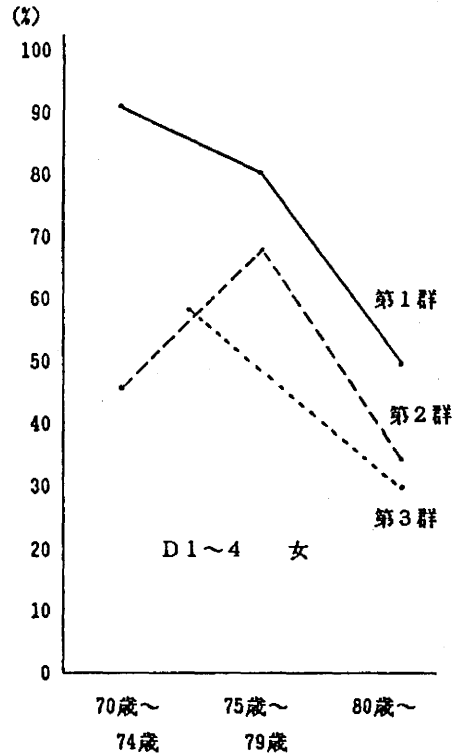
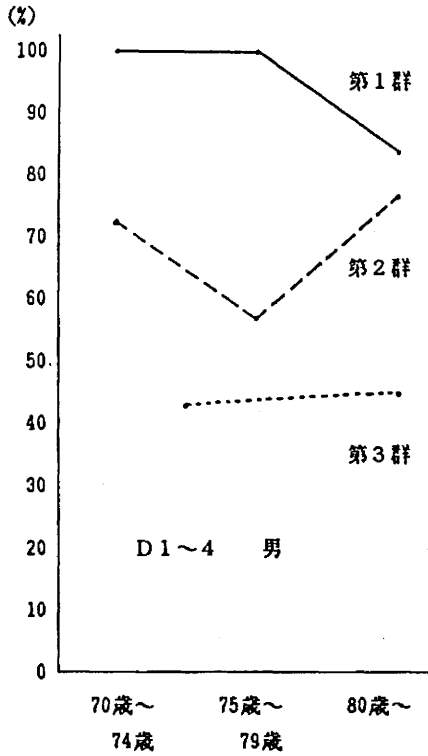

これにより、群別に回収率が異なることは、D段階の構成比の異なる故ではなく、更に性・年齢の構成比の異なる故でもないことが明かである。

第二群、特に第三群においては、何等かの理由（社会的活動による繁忙、或は肉体的理由、或は気質的理由などが考えられよう）で回答することができ難い人々も多く、これには痴呆性や高齢度には関わりない要因が強く影響しているものとみられる。

4. 回答結果の分析 I

3. において、老人性痴呆の検出のかわりにその疑いのあるなしの程度によってD段階を定義した。この章で、本人調査によって得られた回答結果をこのD段階（老人性痴呆の疑いの段階）との関係において示し、老人性痴呆との関連を予想するものである。またこれと共に、この調査によって把握できた高齢者の生活状況、行動・意識等の特性をも付記することとする。

我々の調査結果において、D段階の差異による社会環境や行動、意識などの特性を明らかにするには、群別に分析しなければならないと考えられる。しかし、群別に分析を行うと、特に第三群は人数が少なく回答数も少ないために、この群の中で細かい多重分類による傾向を示すことはできない。そこで、性・年齢、家族構成などによる全体的傾向については、各群に抽出率の逆数のウェイトをつけて合計した数を（本人調査の場合は特に回答率を考慮したウェイト）による一般化比率によってみていくこととした。

（1）回答者の属性特性

1）D段階と性・年齢構成

群別のD段階の分布をみると、第一群、第二群、第三群の順にD0は少なくなり、D2～D4が増加していくことが明らかに見られ、層別は妥当であったと認められた（しかし我々が正常とみなした第一群の中にD2～D4に属するものが10人（2.8%）あったことは後に個別の検討を要する）。

さらに、D段階の不明を除いた比率（%）になおすとその傾向は一層明らかにみられる。これを第4-1図に示

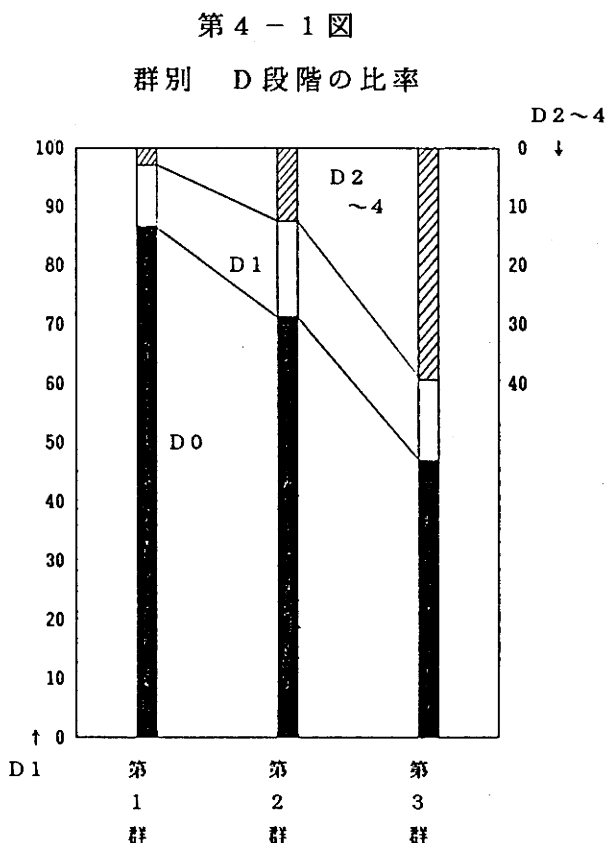

す。なお、不明は家族調査の得られなかったものと回収はされたが我々の判定に用いた項目に対する回答がなかったものである。

また、さらに各群別に性・年齢別にみるとD段階の分布は第4-1表のようになる。

D段階が不明のものは、群別、性・年齢別にみて傾向的なものがみられないので、段階の出現率を明らかにするため、一応除いて性・年齢別に比率を出し直してみると第4-2表の通りとなり、これを第4-2図に示しておく。

第4-1表
群別・性・年齢別 D段階の分布

性	年 齢	一 般 化 数					第 一 群				
		D0	D1	D2-4	不明	計	D0	D1	D2-4	不明	計
男	70歳～74歳	71 239	6 21	3 10	20 67	100 337	81 58	3 2	- -	17 12	100 72
	75歳～79歳	60 139	25 37	9 21	16 37	100 233	65 31	15 7	4 2	17 8	100 48
	80歳以上	48 75	19 29	8 13	25 38	100 155	64 14	23 5	5 1	9 2	100 22
	計	62 453	12 87	6 44	20 142	100 725	73 103	10 14	2 3	15 22	100 142
	70歳～74歳	68 315	9 42	5 22	19 87	100 466	73 78	8 9	2 2	17 18	100 107
	75歳～79歳	60 212	7 26	9 31	24 86	100 355	64 50	6 5	6 5	23 18	100 78
女	80歳以上	61 154	12 31	14 35	13 3	100 253	77 24	6 2	0 0	16 5	100 31
	計	63 681	9 99	8 88	19 206	100 1074	70 154	7 16	3 7	19 41	100 216

第 4 - 1 表 つづき

性	年 齢	第 二 群					第 三 群				
		D0	D1	D2-4	不明	計	D0	D1	D2-4	不明	計
男	70歳～74歳	57	11	6	25	100					100
		36	7	4	16	63	5	1	2	1	9
	75歳～79歳	54	17	13	15	100	44	13	31	13	100
		25	8	6	7	46	2	1	3	1	7
女	80歳以上	40	14	6	40	100	35	22	26	17	100
		14	5	2	14	35	8	5	6	4	23
	計	52	14	8	26	100	38	18	28	14	100
		75	20	12	37	144	15	7	11	6	39
男	70歳～74歳	60	10	6	23	100					
		46	8	5	18	77	5	1	6	1	13
	75歳～79歳	53	10	10	27	100	43	3	37	17	100
		32	6	6	15	60	8	0	5	4	17
女	80歳以上	56	16	16	13	100	39	13	39	8	100
		36	10	10	8	64	15	5	15	3	38
	計	57	12	10	21	100	41	9	38	12	100
		114	24	21	42	201	28	6	26	8	68

左上の数字は性・年齢別比率

第 4 - 2 表

群別・性・年齢別 D 段階の分布 (D 不明を除く)

		一般化比率			第一群			第二群			第三群		
		D0	D1	D2-4	D0	D1	D2-4	D0	D1	D2-4	D0	D1	D2-4
男	70歳～74歳	89	8	4	97	3	-	77	15	9	50	14	36
	70歳～74歳	71	19	11	78	18	5	64	21	15			
	80歳以上	64	25	11	70	25	5	67	24	10	42	26	32
	計	78	15	8	86	12	3	70	19	11	45	21	33
女	70歳～74歳	83	11	6	88	10	2	78	14	8	52	4	44
	70歳～74歳	79	10	12	83	8	8	73	14	14			
	80歳以上	70	14	16	92	8	-	64	18	18	43	14	43
	計	78	11	10	87	9	4	72	15	13	47	10	43

全体（一般化比率）

→D0

0 50 60 70 80 90 100 %

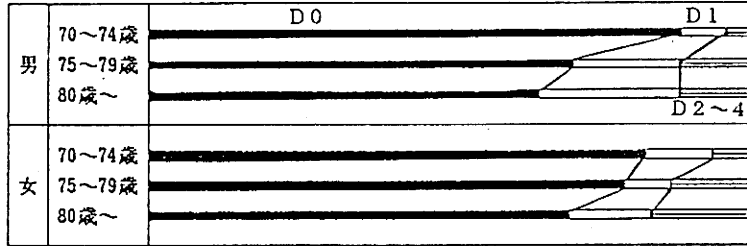

40 30 20 10 0 %

第 1 群

→D0

0 50 60 70 80 90 100 %

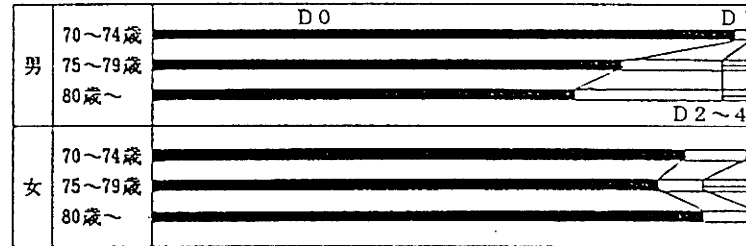

40 30 20 10 0 %

→D0

0 50 60 70 80 90 100 %

第 2 群

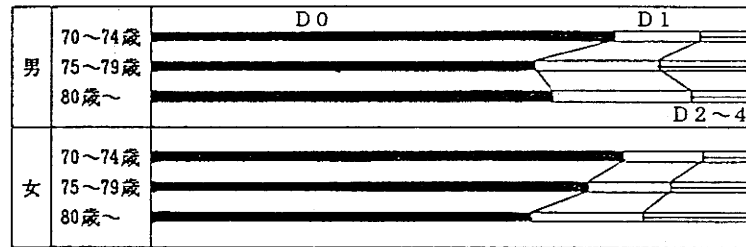

40 30 20 10 0 %

→D0

0 50 60 70 80 90 100 %

第 3 群

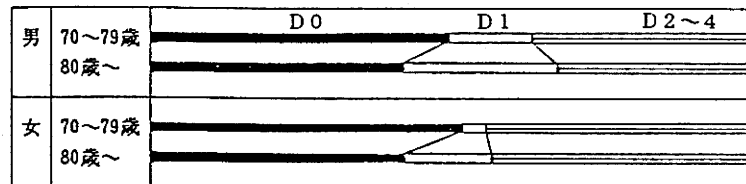

40 30 20 10 0 %

これによると、先ず全体においては、男は年齢が上がるにつれてD 0 が明らかに減少するが女はそれほど著しくない。しかし、D 2～4の方は、男の場合、年齢とともに必ずしも上昇しないが女の場合は、その上昇が著しい。

各群別にみると、第一群（正常群）においては、男の場合、74歳以下は殆どD 0であるが、80歳以上になるとD 0は70%に減少する。女の場合は、年齢による大きな差異は見られない。第二群においては、逆に男の場合は年齢差があまり明かでないが女の場合は年齢が上がるにつれD 0が減少し、D 2～4が増加していく様子が明らかである。第三群（人数が少ないため、年齢を2区分にまとめている）は、80歳未満と以上ではD 0の減少がみられるが、D 2～4の増加はみられない。

2) 家族構成

属性特性としての家族構成を先ず家族調査からみてゆき、後に本人調査との照合をしめす。

家族調査票により回答された家族人数の分布は第4-3表の通りである。

第4-3表
家族人数の分布

	1人	2人	3人	4人	5人	6人	7人	8人	9人	無答	計
全体	153 10.1%	391 25.9%	226 15.0%	166 11.0%	229 15.2%	231 15.3%	66 4.4%	22 1.5%	8 0.6%	14 1.0%	1506 100%
第一群	35 11.4	87 28.3	68 22.1				117 38.1				307 100%
第二群	34 12.3	66 23.9	82 29.7				94 34.1				276 100%
第三群	1 1.1	15 16.0	37 39.4				41 43.6				94 100%

「独りぐらし」は全体で 10% で、三鷹市で実施された老人世帯実態調査（昭和 61 年 6 月）の場合の比率に近い数字が得られており、実態に近いといえる。

三鷹市の実態調査では調査対象者は 65 歳以上となっており、この内、70 歳以上で独居世帯であることが確認され、調査可能であったものは 764 人（70 歳以上の人口に対する比率は 8.8%）であった。通常の老人の独居世帯は、税金、福祉等の事情からより多く登録されているのが現状である。この三鷹市実態調査によれば、65 歳以上で独居世帯として登録されている数は 2290 であり、実態確認をし、調査可能であった 1118 人の約 2 倍となっている。

群別にみると第一群に比し、第二群、第三群は家族人数が比較的多く、特に第三群では独居は極めて少なく、5 人以上、即ち二世帯以上の家族と見られる構成が多くなっている。全体において（群別ウェイトつき総数）、性・年齢別に独居の比率をみると第 4-4 表のとおりであり、第 4-3 図に示した。ちなみに三鷹市実態調査による比率（%）（実数/人口（性・年齢階層別））も示しておく。

第 4-4 表
性・年齢別 独居の比率

	男	女
70歳～74歳	3.1	12.5
75歳～79歳	9.2	17.7
80歳～84歳	13.6	9.0
85歳以上	6.7	0.0

第 4 - 3 図

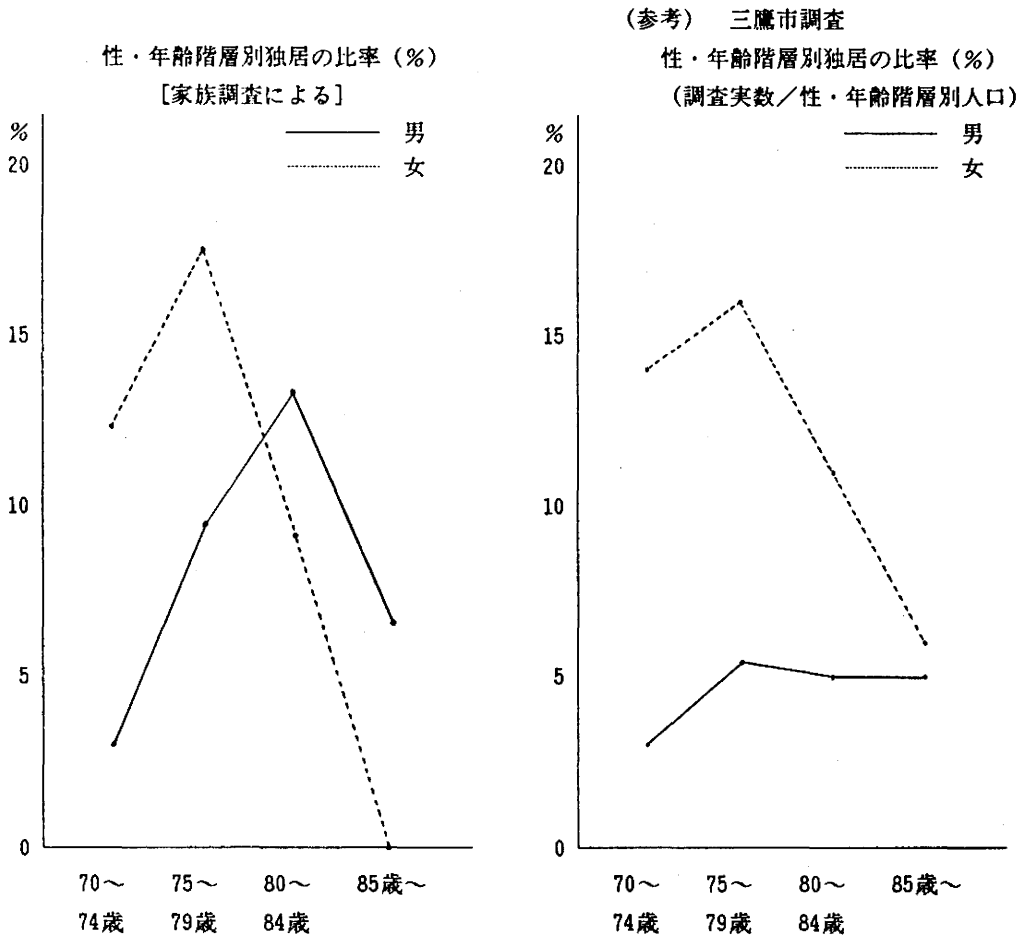

これによると、我々の調査による比率は三鷹市の調査と必ずしも一致してはいない——どの範囲を以て同一家族と認識するかは微妙な問題であり、従って家族人数も明確な把握は困難である——が、傾向的にはほぼ同様とみることができよう。即ち、男の場合、独居は比較的少なく（我々の調査では 8%）特に 70 歳代前半には少ないが、70 歳代後半、80 歳代前半は殆ど変わらず、80 歳代後半になると 5% 程度となる。これに比して女の場合、独居は全般に多く、特に 70 歳代では男に比べ著しく多い、しかし 80 歳代になると少なくなり、特に 85 歳以上になると著しく少なくなる。

次に配偶者とのみの居住（老夫婦生活）者の比率を示すと次の通りである。

第 4 - 5 表

配偶者とのみの居住（老夫婦生活）者の比率

全体（一般化比率） 20.0(%) 307/1535				年齢別	男	女
群別	第一群	22.3	70/314	70歳～74歳	94.2	54.1
	第二群	18.1	51/281	75歳～79歳	95.4	45.6
	第三群	9.6	9/94	80歳～84歳	90.7	27.9
				85歳以上	42.9	0.0

さて次に、どういう続柄家族と同居しているか（複数回答）を性・年齢別にみると第 4 - 6 表および第 4 - 4 図に示した通りである。老夫婦生活者も含んでいる。男は、老夫婦生活者が多いので、他の続柄の家族と同居している者は女に比べ少ない。息子や嫁、孫との同居は高齢になる程多くなり、特に女において、この傾向が顕著である。

第 4 - 6 表

性・年齢別 同居している家族の続柄

	男				女			
	70歳～ 74歳	75歳～ 79歳	80歳～ 84歳	85歳 以上	70歳～ 74歳	75歳～ 79歳	80歳～ 84歳	85歳～ 以上
配偶者	87.8%	75.9%	60.7%	40.3%	42.3%	18.7%	19.6%	3.2%
息子	35.9	32.0	39.3	36.2	52.0	49.4	57.1	64.9
娘	19.2	29.4	18.4	26.8	24.2	24.4	33.0	31.4
嫁	28.6	34.5	29.6	46.3	44.9	51.2	59.9	68.3
孫	32.6	42.2	38.4	49.7	49.5	51.8	51.6	53.8
兄弟	1.7	2.4	0.0	0.0	1.0	2.0	0.0	1.1
その他	3.3	1.9	4.2	20.1	0.0	1.7	4.2	10.2

これによると、男のばあいは、70歳代では8割以上が配偶者
と同居しており、85歳以上においても4割が同居である。これに比し、女の場合、70歳代の前半でも42%、75歳以上では20%を下回り85歳以上ではわずか3%となる。

別の問で特に配偶者についてのみ同居かどうかの状況を探ねた結果は第4-7表に示す。男の85歳以上でくいちがい大きい、母数が少ないことと「いっしょにお住まいの人」と尋ねた場合と同居、別居、死別の別を探ねた場合との回答の差によると思われる。

なお、家族構成については本人の調査においても同じ質問をしているものもある。そこで、家族、本人ともに回収のできた調査票（532人）について家族と本人とによる回答の差異をみてる。まず、独居か否かでみると第4-8表の通りであった。ここでは、層別ウェイトをつけず、得られたサンプル数そのままの数字をしめす。

第4-4図

性・年齢別 配偶者との同居率

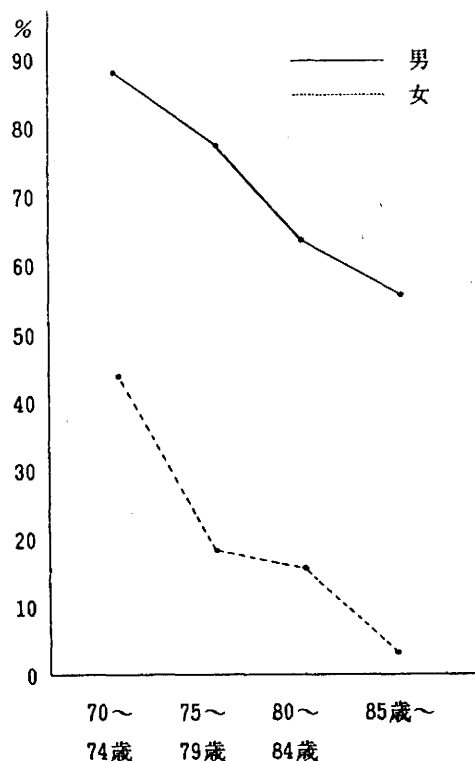

第4-7表

配偶者との同居別居等の分布

	男				女			
	70歳～ 74歳	75歳～ 79歳	80歳～ 84歳	85歳 以上	70歳～ 74歳	75歳～ 79歳	80歳～ 84歳	85歳～ 以上
同居	88.8	77.9	62.9	56.4	41.6	17.6	17.5	3.2
別居	2.4	1.4	0.0	0.0	0.7	1.0	0.0	0.0
死別	4.2	6.3	32.9	26.8	41.4	60.6	67.7	88.9
その他	0.0	2.4	1.1	6.7	2.1	2.8	2.0	4.6
無回答	4.7	12.1	3.1	10.1	14.2	18.1	12.8	3.4

第 4 - 8 表

家族調査と本人調査の家族人数回答の一致数

		本人調査			計
		一 人	二人以上	その他無答	
家 族 調 査	一 人	52	5	0	57
	二人以上	3	479	1	483
	その他無答	2	2	0	4
	計	57	486	1	544

家族調査で一人と回答した中で、本人は二人以上と回答した者が 9% あるが、これも、居住形態により、家族の範囲をどこまでと意識するかが、老人本人と家族調査記入者との間で差異がある故と考えられる。しかし、9割以上が一致していることは、回答をそのまま信頼出来ることを示すものといえよう。なお、この一致状況は群別で大きな差異はなく、第三群では完全に一致している。

次に、老夫婦家族についてみる。ここで老夫婦家族とは、同居家族を問う設問（家族調査 問1-(2)、本人調査 Q9-1）で、配偶者のみを挙げたものとする。

第 4 - 9 表

	本人・家族 両調査回収数 (T)	家族調査での 老夫婦数 (A)	比率 (A/T)	本人・家族両調査回収 での老夫婦数 (B)	一致率 (B/A)
	人	人	%	人	%
第一群	288	64	(22)	59	(92)
第二群	204	46	(23)	44	(96)
第三群	52	7	(13)	6	(86)
計	544	117		109	(93)
一般化計	1266	278	(22)	259	(93)

これを見ても、一致率は 93% でかなり高く群による差異も余りない。同居の家族構成で続柄一つ一つについて一致率を見ると、配偶者 87%、息子 86%、娘 86%、

孫 92%、兄弟 70%、その他の親族 29% である。これらはどれも家族調査の方が「あり」の回答が多く、本人調査では実態より少ないことが窺える。家族調査票の「嫁」に対応するものとしては、本人調査票の方で「息子又は娘の配偶者」となっており、これだけは本人調査の回答の方がやや多く出ている（一致率は 89%）。

家族の調査票 問1-(3)で尋ねた「配偶者と同居か別居か」と、直前の問1-(2)の「同居家族で配偶者を挙げたか否か」を照合してみると（第4-10表）、3%程度の不一致がある。また、本人調査との照合では、配偶者と同居か否かの一致率は他の家族員との同居をたずねた場合と同程度で特別の傾向はない。

第4-10表

家族調査 問1-(3)	家族・本人 両調査回収 総数	家族調査において 問1-(2) 同居家族に 配偶者を挙げる		本人調査において Q.9-1 同居家族に 配偶者を挙げる	
		非該当 その他 無答		非該当 その他 無答	
配 同居	272	263	9	233	39
偶 別居					
者 死別	201	1	200	4	197
と その他					
無答	71	5	66	9	62
計	544	269	275	246	298

本人調査が回収できた調査票(571人)について、老夫婦または独居の人々と、配偶者以外の家族も同居している人々との性・年齢別の比率を第4-11表に示す。

第4-11表

性・年齢別 独居、老夫婦、他家族同居等の率(%)

	70-74歳	75-79歳	80-84歳	85歳以上
男	48 52	40 60	36 64	31 69
女	34 66	26 74	18 82	4 96

上段：老夫婦又は独居

下段：配偶者以外の
家族も同居

また、これを群別、D段階別にみると第4-12表の通りである。

第4-12表

群別・D段階別 独居、老夫婦、他家族同居等の率

		計 人	D 0 %	人	D 1 %	人	D 2-4 %	人	D 不明 %	人
第 一 群	独居	34	65 79	22	15 18	5	3 4	1	18	6
	老夫婦	62	81 89	50	8 5	5	2 2	1	10	6
	配偶者と 他の家族	76	79 85	60	8 8	6	7 7	5	7	5
	配偶者なし 他の家族	127	82 90	104	9 2	11	1 1	1	9	11
	計	299		236		27		8		28
第 二 群	独居	30	67 83	20	10 13	3	3 4	1	20	6
	老夫婦	48	65 82	31	8 11	4	6 8	3	21	10
	配偶者と 他の家族	44	66 73	29	16 18	7	9 10	4	9	4
	配偶者なし 他の家族	95	74 77	70	13 13	12	9 10	9	4	4
	計	217		150		26		17		24
第 三 群	独居	1	0	0	0	0	0	0	0	0
	老夫婦	7	43 50	3	29 33	2	14 17	1	14	1
	配偶者と 他の家族	19	58 61	11	5 6	1	32 33	6	5	1
	配偶者なし 他の家族	28	57 59	16	7 16	2	32 33	9	4	1
	計	55		30		5		16		4

注) 上右は実数

上左は %

下左は D 不明を除いた %

3) その他の特性

① 調査員の印象

調査員の印象は、本人との面接調査の質問と回答の対話の間に、本人の様子を大まかに把握したものであり、専門的な知識による判断ではない。質問の理解度、回答の明瞭性、質問に対する回答の脱線度、及び外観的な身体の状態について、1. 普通、2. やや難、3. 難 の判断をして記述してくることにしてあった。

第一次調査においても、これと同様の印象記述があり、第二次サンプル抽出にあたっての層別にはこの印象を一つの主要な要因として用いた（前述の通り）のであるが、この結果として、抽出群によってD段階の分布に明かな差異が見られたことは、このような調査員の印象によってもかなり実態が把握されうることを表しているといえよう。

第4-5図

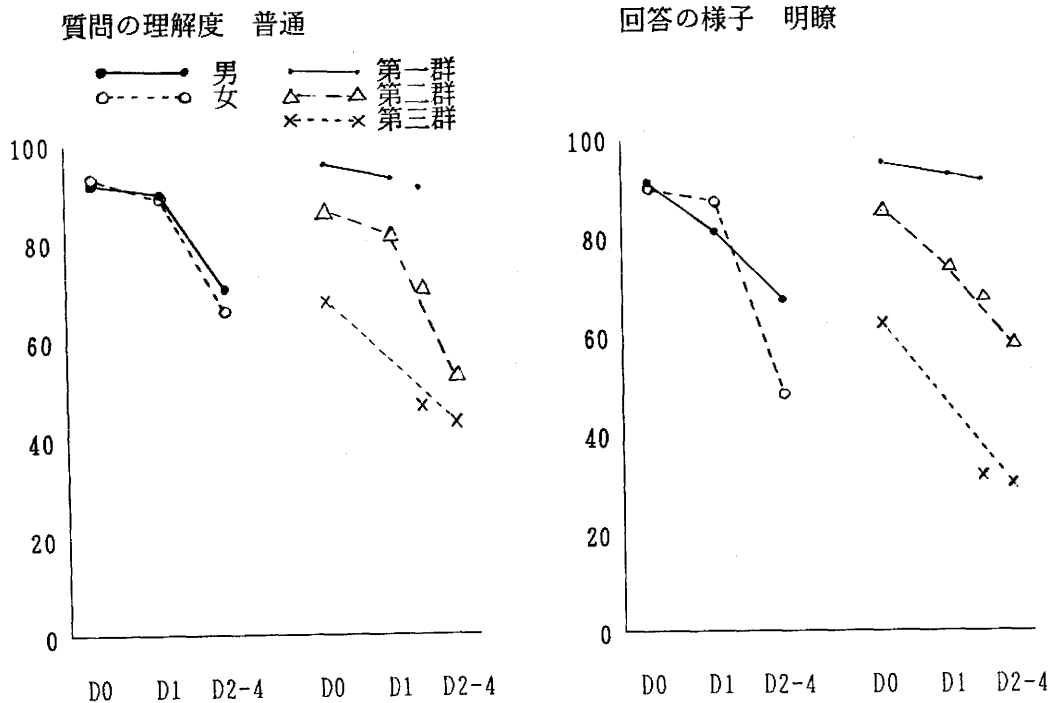

本調査（第二次調査）においても、それぞれの印象で「普通」と判断される比率はD段階の悪い程低くなっている。また、同じD段階であっても、抽出群別にも差異が見られ、第一群から第三群へと次第に「普通」の比率は低くなっていることが見られた（第4－5図）。身体の総合的狀態別にみても身体の状態が悪くなるほど印象は悪くなっていることがわかる。理解度のみ第4－6図に示すが回答の明瞭性も同様の傾向が見られる。

第4－6図

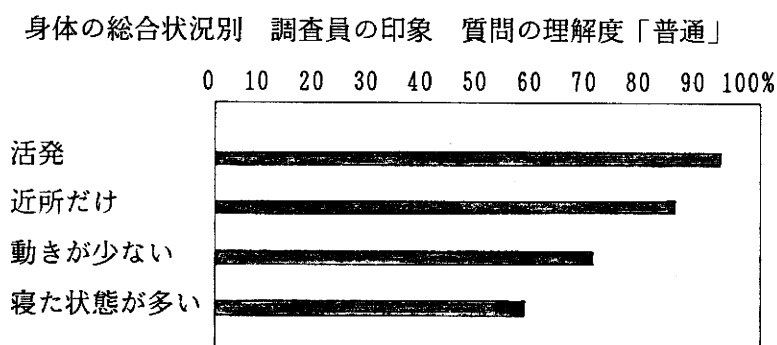

性・年齢別に見ると、質問の理解度は男女それほど変わらないが、回答の様子は女の方が「難あり」の印象を与えている。又、D段階の判定による落ち込みも理解度より大きい。脱線度はD段階4のものを除くとD段階による差が小さいが、これは単に話好きの人もあり、普通－難という尺度とは違った意味が混ざっていると考えられる。体位の様子は年齢による差が特に大きい。性別の年齢差は群別にみると明らかで、第二群、第三群となるに従い、女の年齢差が著しくなっている（第4－7図）。

さて、2回の調査の回答の関係を見ておく。第1次調査、第2次調査ともに調査員が本人面接の際に受けた印象を4項目それぞれ3段階の表しかたで記したものである。第1次、第2次の相関表を第4－13表に示す。第1次、第2次ともに記入方法は同じであるが、第2次の方が「難あり」が少なく「普通」という判断のほうに寄っている。もし同じ判断基準で判断されたならば、第2次では年齢が1歳上がっているのであるから逆に「難あり」の方へ動くのが当然と考えられる。第1次調査の方がきびしく判定されたことを示している。第1次調査では全

体の質問の量が少なく対象者と接している時間が殆ど10分以下と短かったが、第2次調査では質問量が多く面接時間が30分以上となったこと、また、調査員も、一般の調査会社の調査員とアルバイトの大学生という違いがあり、アルバイトの学生が熱心に対象者に接して印象がかなり好意的になった、あるいは調査員として慣れていないので判断が出来ず甘くなった等の理由も考えられる。

第4-7図

(a) 調査員の印象

理解度「普通」の比率

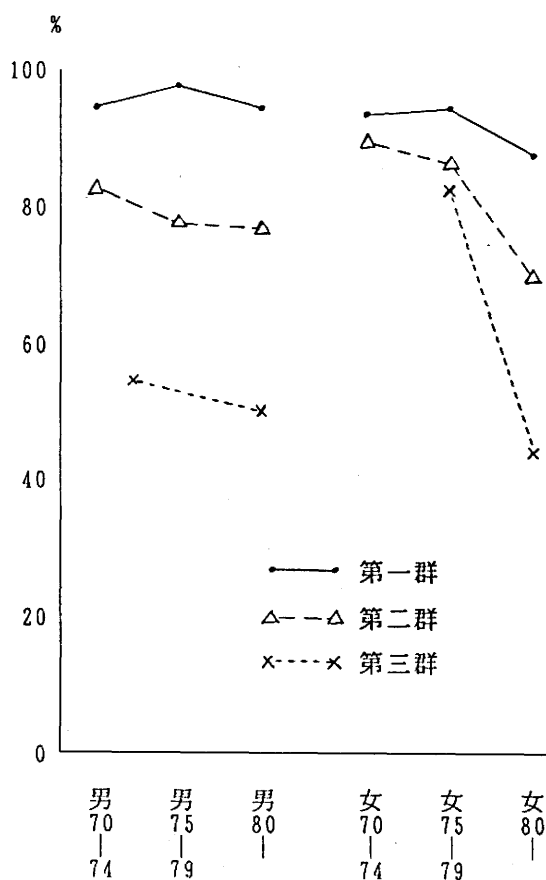

(b) 調査員の印象

回答の明瞭度「普通」の比率

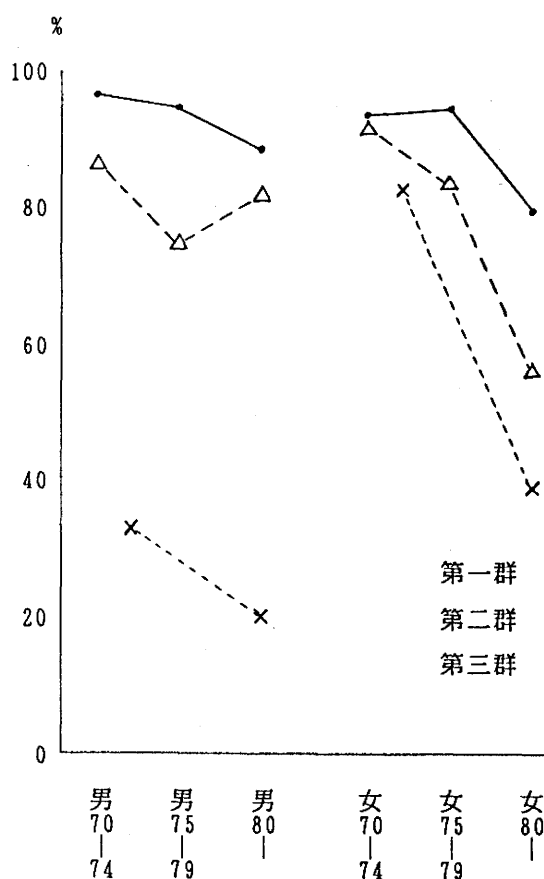

第 4 - 1 3 表

調査員による対象者の印象判断 60 年調査と 61 年調査の比較

a. 質問の理解度

		61年調査				
		1	2	3	4	計
60 年 調 査	1	93	6	1	1	100
	2	77	20	1	1	100
	3	54	31	15	0	100
	4	77	12	8	3	100

b. 回答の様子

		61年調査				
		1	2	3	4	計
60 年 調 査	1	93	6	1	1	100
	2	78	18	2	1	100
	3	36	57	7	0	100
	4	71	17	9	3	100

c. 脱線度

		61年調査				
		1	2	3	4	計
60 年 調 査	1	83	12	5	1	100
	2	72	18	7	3	100
	3	70	25	5	0	100
	4	74	13	9	4	100

d. 体位の様子

		61年調査				
		1	2	3	4	計
60 年 調 査	1	89	10	0	1	100
	2	68	26	5	2	100
	3	28	69	12	3	100
	4	62	23	12	3	100

② 家の形態とランク

家の形態を性・年齢別にみると一戸建居住は男女とも70歳代より80歳代に多いが、男は年齢差が少ない。これは家族構成と関連がある。即ち女の場合、配偶者以外の家族との同居が高齢になるほど著しく多くなるが、男の場合は年齢による差異は余り大きくない。（男は老夫婦で住む場合も多いということである。）一戸建居住はこの傾向と同調しているのである。D段階との関連でもD段階の悪い人々には一戸建居住が多いが、これも家族構成と関連しており、D段階が悪い場合、独居や老夫婦家族が少なくなり、次世代家族との同居が多くなることを現しているとみられる。

家のランクでみた場合の「上」に居住する人々についても、一戸建て居住者に見られたこととほぼ同様の状況がみられる。

第 4 - 8 図

家の形態及びランクと D 段階

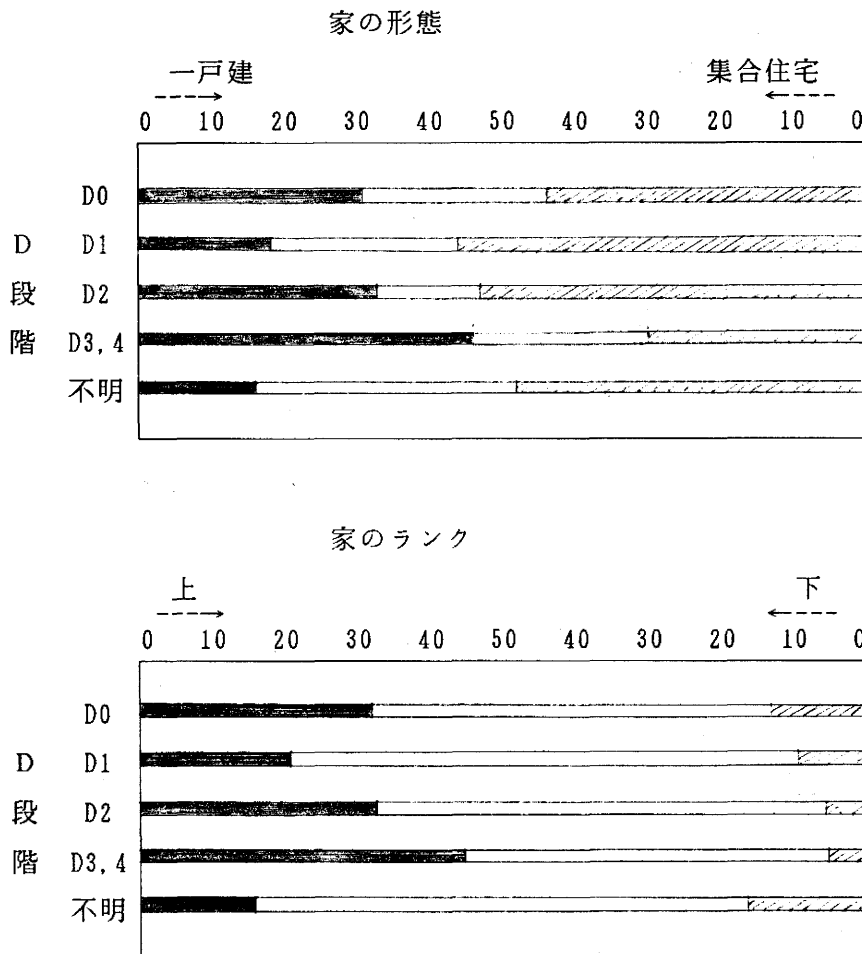

③ 学歴

女は男より学歴が低く、高齢ほど低くなっていることは当然であり、調査結果に於いても、その傾向はみられるが、全般に回答による学歴はその性・年齢の一般の比率より高く現れているので、回答の信憑性はやや少ないと考えられる。学歴と D 段階との関係をみると D 0 (健常) の中では低学歴のものがやや少ない傾向がみられる。

本人調査において問うた学歴についての回答分布をみると、男の場合は、70 歳代では高学歴者 (旧制高専、または大学卒) が 43%、80 歳代でも約 40% であるのに対し、女の場合、高学歴者は 10% である。小学校までで終えたと答えたも

のが70歳代では男で約3割強、女では約6割程度となっている。しかし、これらの数字は、この年代の進学率から推定されるものと比較して、男女とも遙かに高い比率であり、本人の回答が高学歴のほうに傾斜しており、学歴に関する回答は信頼の薄いものと考えべきである。

④ 性格

自分の性格として、リストに挙げた14の特徴を持っているか否かを尋ねた。性別にみると、男に多く挙げられた性格では、「きちょうめん」、「気短か」、「がんこ」、「人をまとめるのがうまい」、「責任感がある」等、社会的活動を行う差異の特徴となる性格が多い。これに対して女の方は、「内気」、「くよくよする」、「新しい所や人になじめない」という内向性を表現するものが多く挙げられている。

年齢別にみると、「内気」、「がんこ」、「くよくよする」、「新しい所になじめない」等の性格は、70歳代より80歳代に多い。逆に高齢になると少なくなっている性格は女の場合は「気が短い」、「人をまとめるのがうまい」、「責任感がある」、「頼まれるとことわれない」、「人とうまくやっていける」などであり、男の場合は「ひとりでいるのが好き」、「気が短い」だけである。これは、女の場合は高齢になると他者との交流において現れる特性が少なくなるのであり、男の場合は他者との交流の少なくなることの不満感がむしろ現れるということを示しているようである。

D段階別にみると、「勇気がある」、「内気」、「人をまとめるのがうまい」、「くよくよする」等はD段階の悪い状態の人々に多く、「きちょうめん」、「ひとりでいるのが好き」、「頼まれるとことわれない」、「規則に従う」等が少なくなっている。D段階が悪くなるということが鬱の様相と関連していることから、内向性の性格が多くなり、他者との関わりに於ける性格が少なくなる傾向を現しているといえよう。

抽出群別にみても同様に、内向的な性格（内気、新しい所や人になじめない）は第三群の方に多く、他者との関わりの中に認識する性格（人をまとめるのがうまい、やり通す、責任感がある、頼まれるとことわれない、人とうまくやっていける、規則に従う、やり通す）が少なくなっている。

⑤ 嗜好品

まず、喫煙習慣について Q.32 で聞いている。

男は現在喫煙習慣のあるものが 36%、女は 9% である。女は過去の喫煙を含めても 2 割弱であるため、男について少し詳しくみてみた。年齢別、D 段階別などによる差は特に読み取れず、群別によって多少傾向性のある差が見いだせる。以前からすわない人の割合は同じであるが、現在すっている人は第一群から第三群へと多くなり、これに対応して以前はすっていたが現在はやめている人が少なくなっているのである。第三群は痴呆との関連も大きい群ではあるが、インタビューに消極的な態度の人を多く含んでいる。D 段階と喫煙の関係が見られないことから、痴呆とは全く別の角度から喫煙との関係が出ているのではないか、何を意味するか興味のあるところである。

第 4 - 1 4 表

		現在 喫煙習慣あり	過去に 喫煙習慣あり (現在なし)	以前から すわない
男	第一群	30	50	19
	第二群	40	40	18
	第三群	47	31	21

酒についても男女別に見てみた。男は、毎日少しずつでも飲む人が 26%、時に飲むという人が 23%、現在は飲まないが以前は毎日飲んでいたら 12%、時に飲んでいたら 14%、以前から全く飲まない人 23% である。D 段階による差が多少見られ、年齢が高いほど、D 段階が悪いほど酒量が少ないことは読み取れる。女は、時に飲む人が 14%、以前には時に飲んだ人 8% 程度である。毎日の人も過去と現在あわせ 8% あるが量はほんの少しの人も含むようである。

ちなみに、酒、タバコの質問では無回答が 1 人あるのみで、このような日常習慣の質問にはある程度知力低下していても解答し易いものと受け取れた。これに「酒、タバコのほかに何か嗜好品があるか」を尋ねた質問は自由回答である。嗜好品として挙げられたものを「コーヒー・お茶」「甘いもの」「くだもの」と「

その他」にまとめた。コーヒー・お茶は女で 20%、男で 16% と女の方が少し多い程度であるが、甘いもの、くだものがやはり女に多く 36%、男では 18%である。全体として、男は嗜好品が特にない人が 6 割近い。女は 6 割以上が嗜好品ありで、酒、タバコが少ないだけ甘いものなどが嗜好品として多くなる事がうかがえる。群別や年齢別の差異は認められないが、自由回答であるため、第三群や高齢者群においては嗜好品なし、回答無しの人が多い。

(2) 健康状況

1) 一般的病気について

家族調査票で本人が病気にかかっているか否かを尋ねているが(問6)、「はい」(かかっている)と答えたものが 60% を越えており、高齢者(70 歳以上)の有病率の高さが認められる。この中でも性・年齢別にみると(第 4-9 図)、高齢になる程有病率が高く、女はその傾向が一層顕著であるといえる。女の 85 歳以上では 3/4 が有病である。

病気の種類の内訳では、最も多いものは高血圧で 24%、次が心臓病で 15% あり、次に神経痛・リウマチの 11% である。「その他」が 17% あるが、これには白内障などの眼の病気

も含み、腰痛をあげる人が特に目立つ。調査票に用意された病名のうちでこのほかには胃腸病 6%、糖尿病 5%、外傷・骨折 3% などである。また、老年痴呆と関わりの深い脳軟化、脳出血、老年痴呆はそれぞれ 1.4%、1.5%、1.5% であり、このうち何れかの病気をあげた人としてまとめると 3.5% となる。これを性・年齢別にみると、男 70~79 歳 4.9%、男 80 歳以上 7.4%、女 70~79 歳 1.9%、女 80 歳以上 3.5%、高齢ほど多いのは当然といえようが、各年齢層とも男の中での出現率が女

第 4-9 図

「現在病気にかかっている」率

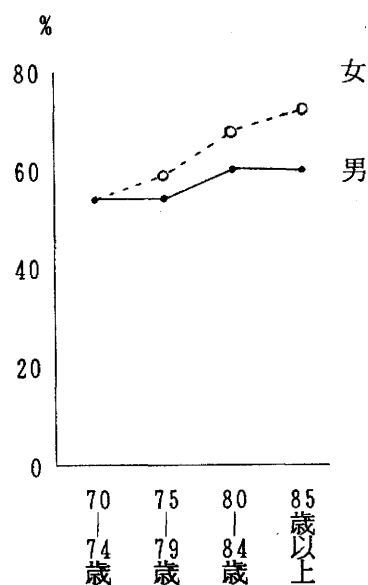

の2倍以上あることが注目される。

脳出血、脳軟化、老人性痴呆のいずれかの病気を挙げた者、それ以外の病気を挙げた者、病気が全くない者（不明も含む）の3つに分け、それぞれの中でD段階区分の比率を抽出群別にみると第4-15表の通りである。

第4-15表
群別 病気別 D段階の分布

群別	Q.6* Q.6(2)	計	D 段階							
			D 0	D 1	D 2 - 4	D 不明				
第一群	1. 痴呆関連の病気	(100)	(67)	(0)	(33)	(0)				
	2. 他の罹病	1 3	1 2	0 0	10 1	0 0				
	3. 病気なし	(100)	(81)	(10)	(4)	(4)				
		51 157	50 127	53 16	70 7	58 7				
	計	(100)	(86)	(10)	(1)	(3)				
		48 147	49 126	47 14	20 2	42 5				
		(100)								
		100 307	100 255	100 30	100 10	100 12				
第二群	1. 痴呆関連の病気	(100)	(15)	(46)	(39)	(0)				
	2. 他の罹病	5 13	1 2	14 6	15 5	0 0				
	3. 病気なし	(100)	(63)	(17)	(16)	(4)				
		59 163	55 103	61 27	79 26	70 7				
	計	(100)	(84)	(11)	(2)	(3)				
		36 100	44 84	25 11	6 2	30 3				
		(100)								
		100 276	100 189	100 44	100 33	100 10				
第三群	1. 痴呆関連の病気	(100)	(11)	(11)	(79)	(0)				
	2. 他の罹病	20 19	5 2	15 2	41 15	0 0				
	3. 病気なし	(100)	(55)	(15)	(29)	(2)				
		59 55	70 30	62 8	43 16	100 1				
	計	(100)	(55)	(15)	(30)	(0)				
		21 20	26 11	23 3	16 6	0 0				
		(100)								
		100 94	100 43	100 13	100 37	100 1				
全体一般化	1. 痴呆関連の病気	(100)	(39)	(18)	(43)	(0)				
	2. 他の罹病	6	2	8	17	0				
	3. 病気なし	(100)	(70)	(13)	(12)	(4)				
		55	55	57	68	69				
	計	(100)	(80)	(11)	(6)	(2)				
		39	43	35	15	31				
		(100)								
		100	100	100	100	100				

*1 Q6 x Q6-(2) の区分： 1；少なくとも脳出血、脳軟化、老人性痴呆
2；その他の病気
3；病気なし（不明を含む）

()：各病気項目の中でのD段階の出現率

下段左：D段階における各病気項目の回答率

さらに、過去に脳卒中、脳出血、脳軟化にかかったことがあるかという質問（家族調査票問8）では「はい」と答えたものは全体で7.8%（一般化比率）であり現在の病気として答えた者の倍以上になっている。性・年齢区分別、群別にみると男70～79歳10.4%、男80歳以上17.2%、女70～79歳4.7%、女80歳以上6.5%と、過去歴では現在の病気の場合以上に女より男の方が多い傾向がある。群別・D段階別にみると第4-15表の通り、それぞれ悪いほど病歴のある人が多いが、特に第三群のD2-4では43%もがこれら脳血管障害の病歴があることがわかる。

第4-16表
脳卒中、脳出血、脳軟化の病歴ありの率

群 別	D 段 階				
	計	D 0	D 1	D 2 - 4	D 不明
第一群	(100) 4 11	(64) 3 7	(9) 3 1	(18) 20 2	(9) 8 1
第二群	(100) 12 32	(59) 10 19	(16) 11 5	(25) 24 8	(0) 0 0
第三群	(100) 24 23	(22) 12 5	(9) 15 2	(70) 43 16	(0) 0 0
全 体 (一般化比率)	(100) 8	(55) 6	(11) 8	(29) 29	(4) 5

各数字の意味は第4-15表と同じ

つぎに、医者との関わり方をみてみよう。

有病者のうち、医者の治療を受けている者は97%で殆どが治療を受けている。治療を受けている医者は、開業医52%、病院39%（その他、無答が9%）で、病院より開業医の方が多く、高齢になる程、開業医の方がより多くなる傾向がみられる。現在の病気の有無にかかわらず「健康について相談のできるかかりつけの医者があるか」（家族調査票問7）を尋ねると「はい」77%、「いいえ」13%、（その他、無答10%）であり、かかりつけの医者がある人が多い。かかりつけの医者の特にない人々も、「病気になったときはどうしますか」の間（家族調査票問7-1）に対する「近くの開業医に行く」と「病院に行く」の回答は、現在病気治療を受けている人の場合とほとんど同じ傾向を示す。

2) 日常生活状況について

健康状況を示す指標と考えられる日常生活状況をみていく。A.D.L. に関する項目（家族調査票問3）で、回答は「1. 普通」から「5. まったくだめ」の5段階の回答選択肢を設けてある。この回答状況は付録の集計表のとおりであるが、各項目で「1. 普通」と回答したものについて性・年齢区分別の一般化比率および各群別の比率を第4-17表にまとめた。

第4-17表
各項目毎「普通」（全く支障のない健常状態）の比率

	性・年齢階層別								群 別		
	男				女				第一群	第二群	第三群
	70-7475-7980-8485-				70-7475-7980-8485-						
A. 聴力	62	60	54	20	71	61	46	25	67	51	29
B. 視力	78	67	62	46	74	65	46	42	72	63	40
C. 移動	82	70	59	40	76	67	50	17	77	59	23
D. 食事	88	84	91	56	92	92	78	60	93	82	51
E. 排尿	87	75	82	46	91	91	75	51	91	77	44
F. 入浴	89	81	86	46	92	90	82	44	93	78	42
G. 着衣	89	81	86	40	91	91	79	51	93	78	46
H. 身辺整理	89	74	79	30	88	86	71	43	89	73	37

性・年齢区分別にみると全般に女は男より「普通」の状態である者が多く、特にD、E、F、G、Hに関しては、70歳代の女は9割以上が健常の状態である。聴力は年齢による低下が著しく、「普通」は70歳代ですでに7割、85歳以上は2割強となっている。移動、視力もこれに次いであまり良くない。サンプルの抽出された群別にみると、やはり第一群（正常群）では健常状態が多く、D、E、F、G、Hに関しては、ほぼ9割以上あるが、第三群（非正常群）では著しく少ない。さらに、各群の中を性・年齢別にみても、「普通」の率は同様に女の方が男より多く、いずれも高年齢ほど少なくなっている。また、D段階との関連では、

それぞれの群で、D段階の悪いほど「普通」の少ないことが明かにみられるのである。

第4-10図

群別D段階別「1.ふつう」の比率

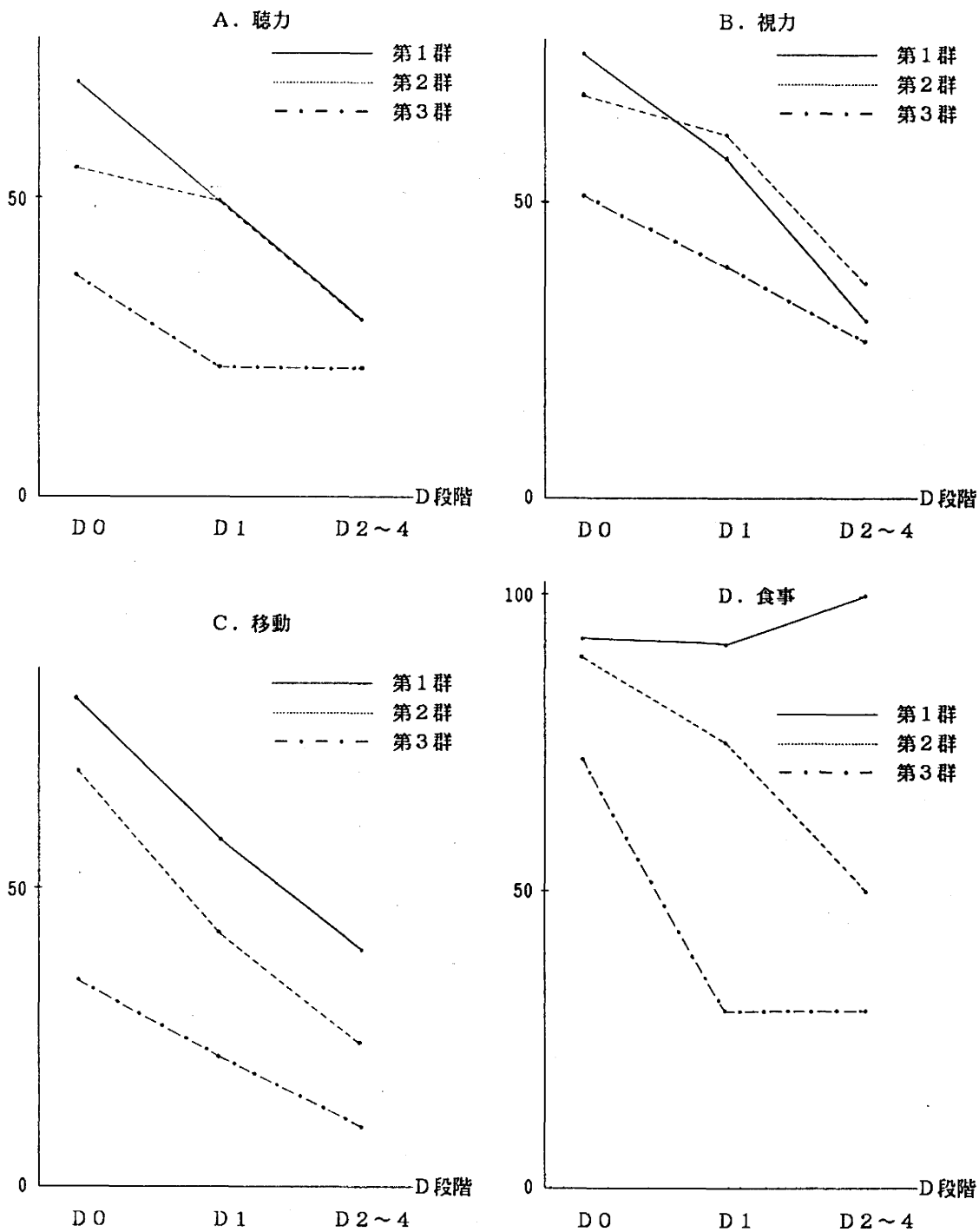

第 4 - 1 0 図つづき

E. 排尿

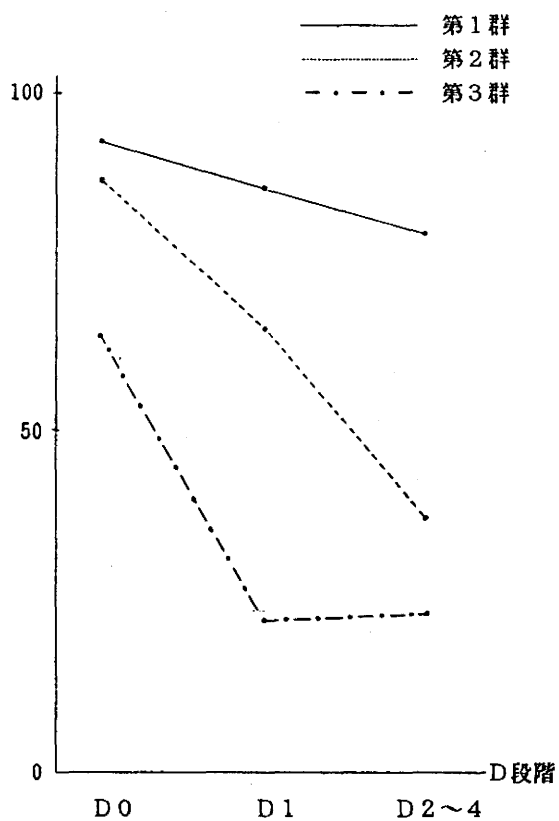

F. 入浴

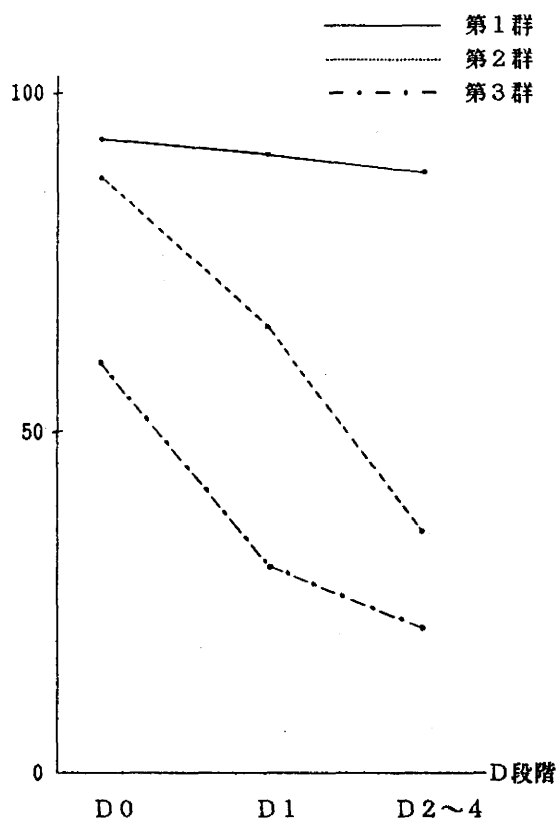

G. 着衣

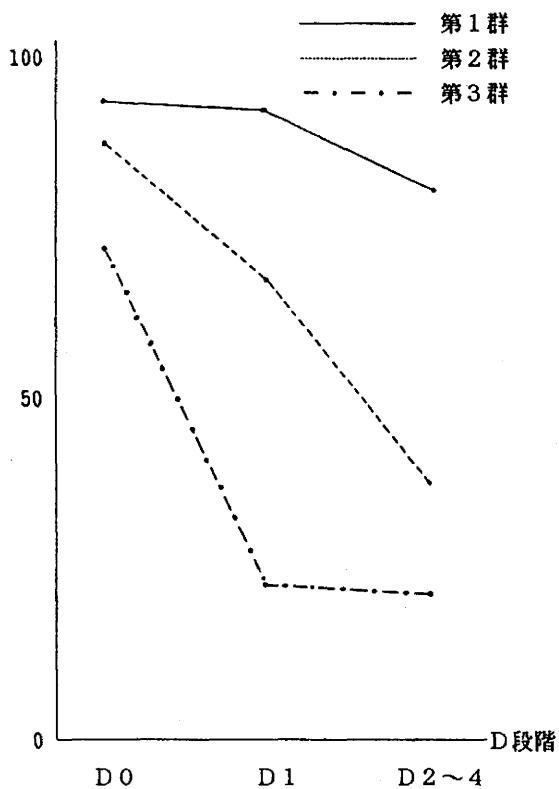

H. 身辺整理

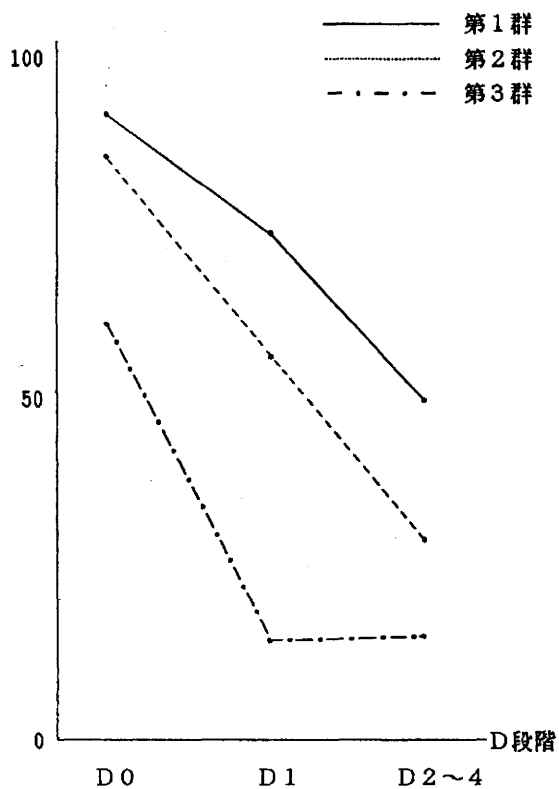

次に「身体の状態の総合的判断」の問（家族調査票問4）では、6段階の状態を選択肢に設けた。この内、「1. 活発に動き、バス、電車で外出し危ない」と回答した者（健常な状態の者）及び「2. 家の中ではふつうに動く、家のまわり、近所なら外出できる」と回答した者（老人としては日常生活に殆ど支障ないとみられる者）を健常状態とし、この比率を性・年齢階層別、群別に示すと次の通りである。

第4-18表
身体の状態の総合的判断 正常状態の比率

年齢階層別	70歳～74歳	75歳～79歳	80歳～84歳	85歳～
男	72 (85)	56 (77)	43 (68)	11 (33)
女	56 (85)	36 (84)	16 (61)	12 (28)

群別	第一群	第二群	第三群
全体	62 (90)	41 (70)	10 (37)
男	77 (91)	53 (74)	6 (30)
女	51 (89)	32 (68)	11 (41)

注 左の数字は回答 1. の比率

右の（ ）内の数字は回答 1. または 2. の比率

これによると、活発で全く支障なく外出のできる状態(1.)は男女いずれも年齢と共に少なくなり、特に男の場合の年齢差は著しい。全般に女におけるこの健常状態の率は男より少ないが、女は電車で外出する機会がもともと少ないことによると考えられる。そこで、回答 1. 2. を合わせてみると（括弧内の数字）性差は少なく、年齢差だけがはっきりしているのがわかる。特に85歳以上では男女とも身体的総合判断で健常なものは著しく少なくなっている。

群別にみると、第一群、第二群、第三群と健常な状態が少なくなる。特に第三群では85歳以上と同程度に活発な状態は著しく少なく、この群では健常な状態が女に多いことがみられる。また、D段階別にみても同様に、D2～4段階では著しく少ないことがわかる。

この身体状態の総合的判断を病気の有無（問6）との関連でみると、有病者でも「1.活発」であるものもあり、無病者でも「5.動きが少ない」者や、「6.ねたきり」の者もいることがわかる。さらに群別でみると、「活発」である者の比率は有病者、無病者ともに第一群から第二群、第三群になるにつれ、次第に少なくなっていることが明かである。第三群は人数が少なくカテゴリー別比率は多少不安定であるが、無病でも「活発」である者は14%に過ぎない。

第4-11図

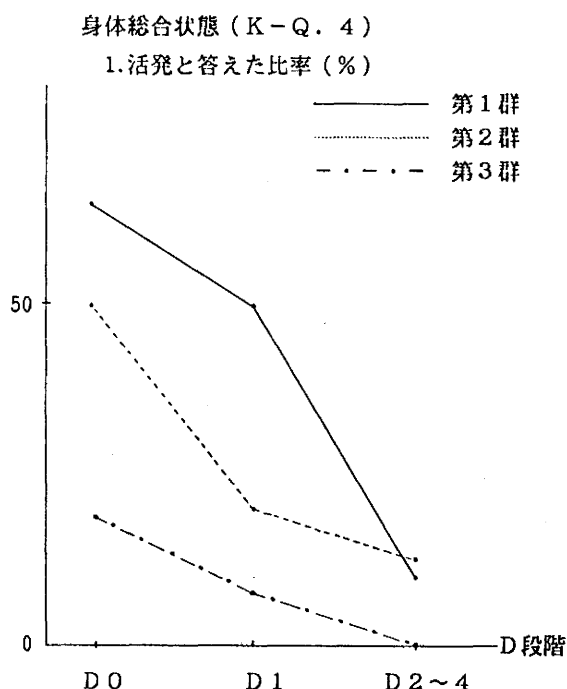

第4-19表

群別・病気有無別 身体の総合判断の分布

	問4 問6	1.活発	2.家のまわり 程度	3-5.動き 少ない	6.ねた きり	7.無答	計	人数
第一群	有病	48	40	7	1	4	100	159
	無病	80	16	2	0	2	100	128
第二群	有病	30	34	30	11	5	100	175
	無病	63	24	11	0	2	100	86
第三群	有病	8	26	39	26	1	100	73
	無病	14	50	14	22	0	100	14

3) 介護及び介護者について

問5において日常生活における介護の必要をきいている。これは前問の回答の「6.ねたきり」、「5.寝たり起きたり」、「4.起きてはいるがあまり動かない」と、「3.動きが少ない」に相当すると考えられるのであるが、介護の必要ありのうちの30%は身体の状態として1,2の正常とされた人である。この場合、介護は特に病気に対するものではなく妻が夫にする通常の世話をも含んでいると考えられる。特に「1.活発」で介護の必要ありの人はすべて男である。全般に男の方がやや多いが、男女いずれも高齢になる程介護を必要とするものが増し特に85歳以上では半数近くなっている。群別でみると、第一群（正常群）では4%ときわめて少ないが、第二群では18%あり、第三群では53%と半数以上が介護を必要としている。また、各群の中で、性・年齢別分布に見ると、第一群では80歳以上の男に介護が平均より多いのが目だち、第三群では特に男に多いことがみられる。

日常生活に介護を必要としている人々に、介護に携わっているのは主として誰か（家族調査票問5）を問うと、男の場合は配偶者が多いが、高齢になるにつれ、子供・孫が次第に多くなる傾向がみられ、女の場合は、子供・孫が最も多く、ついで嫁となっている。

4) 本人調査における健康に関する回答

健康状況に関しては、本人に対する調査でも「元気に過ごしているか」(Q.1)という設問で問うている。本人が「すこぶる元気」と答えた者は43%で、家族調査における「病気にかかっているか」(問6)の問に対する否定回答（本人調査も回収し得たものについて）の比率36%に比し、やや多い。「すこぶる元気」と答えた者を性・年齢別にみると、男は70歳代52%、80歳代26%と激減するが、女の場合は41%、38%とほとんど減少せず、80歳を境に男と女の「元気」の率が逆転していることがみられる。また、これをサンプルの抽出された群別にみると、第一群47%、第二群42%、第三群24%である。これによっても、第三群では、健康状況が全くよいと意識している人は著しく少ないことがわかる。さらに、各群

別にD段階別の比率を示すと第4-20表の通りである。D1-4の段階ではいずれの群も健康状況は悪い方に傾くが特に第三群では「外に出ない」の比率が高いことがみられる。

第4-20表
各群、各D段階における比率

Q.1 健康 D段階別 群別	1, 2 元気		3 少し具合 が悪い		4, 5 外に出ない ねたきり		不明		計	
	D0	D1-4	D0	D1-4	D0	D1-4	D0	D1-4	D0	D1-4
第一群	90	69	10	31	0.4	0	0	0	100 (236)	100 (35)
第二群	83	58	15	28	2	9	1	-	100 (150)	100 (43)
第三群	77	67	17	5	7	24	0	5	100 (30)	100 (21)

() は人数

さて、これらの本人の回答――すなわち本人の意識――による健康状況と、家族の回答によるものとを、照合しておく。本人、家族、両方の調査が可能であった532人について、本人調査のQ.1（元気に過ごしているか）で「すこぶる元気」と回答した者について、家族調査の問6（有病か否か）、及び問4（身体の状態の総合的判断）におけるカテゴリー別の比率を第4-21表に示す。

第4-21表
本人調査 Q1で「すこぶる元気」と答えた比率

	第一群	第二群	第三群
全体	47	42	25
家族調査問6-1 現在有病	34	24	21
無病	63	74	33
家族調査問4 1. 活発で危なげなし	58	58	33
2. 近所の外出はできる	30	31	24
3. 動き少ない～6. ねたきり	7	13	16

これをみると、第一群、第二群は「すこぶる元気」と回答した比率は類似しているが、病気の有無との関係においては著しく異なる。即ち第一群では有病者の中でも $1/3$ は「すこぶる元気」と回答し、無病者の中ではほぼ $2/3$ 程度が元気と答えているに留まっている。しかし、第二群においては有病者の中では $1/4$ 、無病者の中では $3/4$ が「すこぶる元気」と答えており、家族回答による病気の有無と本人の元気の意識とが第一群よりも合致していることがわかる。このことは第二群の人々は、健康に対する自意識が明敏であるともみられよう。第三群は全体的に「すこぶる元気」と答えたものが少ないが、特に無病者の中でもこの回答が $1/3$ に留まっているということは、この群の人々が、家族の判断――これを一応客観的とみることができよう――より、自己意識としてはより悪く思っている人が多いとみられのである。

次に「医者に通っているか」についてみていく。

本人調査における「Q.1 元気に過ごしているか」の質問で回答が「1. 元気」「2. まあ元気」或は「3. 少し具合が悪い」と答えた者に「医者（マッサージ等を含む）に通っているか」（問2）を質問している。D段階別に（不明を除き、0と1～4に区分）Q.1（元気）とQ.2（医者通い）の回答の相関の回答比率をみると第4-21表の通りである。これをみると第三群は健康状況の悪い人が多いにも拘らず、医者に月1回以上通うものは比較的少ない。医者に通うことについては、D段階による差異よりむしろ群による差異が大きく、第二群では「元気」とあると否とにかかわらず「よく通う（月に1、2回以上）」ものが6割以上あるが、第一群では55%、第三群は4割程度である。よく医者に通う比率が高いことは、第二群の人々が健康への関心が高いことを現しているといえよう。

第4-22表

群別、D段階別 「健康」×「医者通い」回答比率

Q.2 医者通い	Q.1健康 D段階別 群別	1, 2 元気		3 少し具合 が悪い		4, 5 外に出ない ねたきり		不明		計	
		D0	D1-4	D0	D1-4	D0	D1-4	D0	D1-4	D0	D1-4
1. 週に1回以上	第一群	50	31	7	23	-	-	-	-	57	54
2. 月に1, 2回	第二群	53	35	15	21	-	-	1	4	69	60
	第三群	30	33	10	5	-	-	-	-	40	38
3. たまに	第一群	35	37	2	6	-	-	-	-	37	43
4. 全く かからない	第二群	29	19	0	7	-	-	-	-	29	26
	第三群	43	34	7	0	-	-	-	5	50	39
5. その他	第一群	5	1	1	2	.4	0	-	-	6	3
6. 無答	第二群	1	4	0	0	2	9	-	1	3	14
	第三群	4	-	0	-	7	24	-	-	11	24
計	第一群	90	69	10	31	.4	0	-	-	100 (236)	100 (35)
	第二群	83	58	15	28	2	9	1	5	100 (150)	100 (43)
	第三群	77	67	17	5	7	24	-	5	100 (30)	100 (21)

数字は各群、各D段階における比率(%)

()は人数

以上、健康状況に関して詳述した。健康状況はD段階と深い関連があり、さらに抽出群の特性をも示すものであることが明らかに示された。特に抽出群はD段階が同じ段階の者を比べても健康状況で差異のあることは明かであった。

(3) 家族環境

1) 調査員の受けた印象

家族員の調査に対しての態度がどのようなであったか「協力的」「ふつう」「非協力的」の別を調査員に記入させた。これも家族員の調査対象者に対する態度のある種の表現とも考えられたからである。調査員が「わからない」と記入してきたものは、調査に訪問した際に家族員を介さずに対象者本人が直接即座に調査員と面接した場合が多く、対象者が健常な生活をしていることを示すものでもある。実際、「わからない」が男より女の方に多く、また男女共年齢の低い方に多くなっていることは、このことを説明するものといえよう。そこで、「わからない」、その他、非該当（ひとりぐらし）（これらの合計が30%ある）を除いて、すなわち調査可能であったもののうち調査員が対象者の家族に会うことができたものについて、協力度の比率を計算し直してみた。「協力的」という回答の性・年齢別の比率は次に示す通りである。

	70-74歳	75-79歳	80-84歳	85歳以上
男	74	73	79	63
女	60	66	75	69

全般的に男の方が「協力的」が多いのは、対象者が男の場合、家族員として会った相手が本人の配偶者である場合が多いことによろう。男女何れも80-84歳が最も「協力的」でそれ以上では少なくなっている。また、D段階別の「協力的」の比率は、D0 70%、D1 74%、D2 61%、D3 79%、D4 86%と悪い段階で「協力的」であることがみられた。

次に、家族と対象者との関係について調査員が家族から受けた印象も「よい」「ふつう」「うまくいっていない」の別で記入させている。前問と同様に、調査員が「わからない」と記入してきた場合は、対象者本人が健常であることを示すものでもあるので、「わからない」、その他、非該当を除いて比率を計算し直し、対象者と家族との関係が「よい」と記入された比率を前問同様、性・年齢別に示すと次の通りである。

	70-74歳	75-79歳	80-84歳	85歳以上
男	76	73	67	73
女	64	66	79	63

これをみると女の場合は前問と類似のパターンを示しているが、男の場合は前問と逆の傾向を示している。この理由として次のようなことが考えられる。即ち、女の場合、家族は主として次世代の人々であり（夫との同居率は 75-84歳で 2 割を下回り、85歳以上では 2 %である）。次第に年をとるにつれて心身の弱体化が家族との好関係を生じ、80-84歳の辺りで最も良くなるが、その後は高齢になるにつれて介助も必要になり、家族は負担を感じてくるということと考えられる。そして、他者（例えば調査員）に対しても本人との関係がそのまま現れるとみられるのである。男の場合は、家族とは多くの場合老妻であり、夫が年をとるにつれ、心身の弱体化から本人との関係は好い状態を保つことが難しくなり、85歳以上になると、老妻との同居率も 55%程度になり、次第に他の家族が世話をすることにもなり、本人もかえって対処しやすい状態になるからであるとも考えられる。また、他者（調査員）に対しては、本人への対処の困難性についての共感を求める気持ちもあり、前問における「協力的」の比率の上下と逆傾向を示す事になったと考えられる。これらのことから、高齢者の家族環境は男の場合と女の場合では、構成員の差異によりその精神的環境が著しく異なるということが想定される。

家族との関係を「よい」と調査員が判断した率を D 段階別にみると、D 0 70%、D 1 75%、D 2 59%、D 3 59%、D 4 86% である。調査員に対する態度と同様に痴呆の疑いの症状が、やや明らかになる D 2 段階では、家族とのよい関係は少なくなり、これは D 3 段階まで同じ比率であるが、D 4 段階になると、再びよい関係が多くなる。調査員に対しての態度でも D 4 段階で「協力的」が多いことから、本人が悪い状態にあるにも拘らず調査に応じた家族では、本人のそのような状態を受容し、調査にも協力的であったと考えられるのである。

2) 家族との親密さ

a) 老夫婦あるいは独居老人に対して

老夫婦あるいは独居世帯の人に対しては、子や孫あるいは他の親戚の人々が時折訪ねてくるか否かをきいている。回答の状況を独居－老夫婦の家族構成別、性別に示すと第4－23表の通りである。

第4－23表

Q.11 家族親戚 の訪問		1. 2カ月に 1回以上	2,3 年に 何回か	4 いない	5,6 その他 無答	回答サンプル数			
						一群	二群	三群	計
						(299)	(217)	(55)	(571)
独居 老夫婦	計	63	17	8	12	96	78	8	182
	男	30	18	34	18	6	10	1	17
独居	女	71	12	9	8	28	20	0	48
	計	61	14	15	11	34	30	1	65
老夫婦	男	64	19	5	12	45	34	3	82
	女	64	15	3	18	17	14	4	35
	計	64	18	4	13	62	48	7	117

数字は%

数字は人数

()内は各群本人回答数

独居世帯と老夫婦世帯とはほぼ類似の状況であるが、独居世帯の場合は性別で著しく異なっている。男の場合、独居世帯はきわめて少なく、その中のほぼ 1/3 は子や孫、親戚などが「いない」人々であり、家族や親戚が「2カ月に1回以上訪ねてくる」という人も 30%に過ぎない。これに対し女の場合は、家族や親戚がいない人々は1割を下回り、「2カ月に1回以上訪ねてくる」という人も 70%を上回っている。「いない」という人を除いて訪ねてくる状況の比率を算出してみても「2カ月に1回以上訪ねてくる」という回答の比率は、男では 46%に過ぎず、

女では 78%に達する。つまり、男の独居世帯の場合は、家族や親戚が少ないというだけではなく、交流が少ないということが明かである。

独居世帯の中で「2 カ月に 1 回以上」と回答した比率を年齢区分でみると、

	70歳代	80歳以上
男	17 (12)	66 (5)
女	76 (42)	32 (6)

()内は各区分における独居世帯の回答数

女の 70歳代以外は各区分とも人数が少なく、比率は安定した数字とは見られないものの、男の独居の場合は、70歳代では、家族や親戚が余り訪れず、女の場合は逆に 80歳代では訪ねてくることは必ずしも多くないことがみられる。このことは男の独居や女の 80歳以上の独居は特殊な生活形態であり、これらの場合は、家族や親戚がきわめて少ないか、あるいは特別の事情がある場合とみられよう。男の 80歳以上の場合は見過ごせず、親戚などが訪れてくることもあるためと考えられる。

「2 カ月に 1 回以上」の回答の比率を D 段階別にみると次の通りである。

	D 0	D 1	D 2 - 4
独居	60 (42)	62 (8)	100 (2)
老夫婦	64 (84)	35 (11)	100 (5)

()内は回答数

D 2 - 4 の段階では、独居あるいは老夫婦の生活を続けることは少なく、D 1 段階でも回答数は独居 8 人、老夫婦 11 人、D 2 段階以下ではこれらは 2 人、5 人と少なくなる。従って回答比率は安定したものではないが、D 2 段階以下の場合は、すべて、家族や親戚がしばしば訪れていることがわかる。D 1 の段階では、老夫婦の場合、世話を配偶者にまかせて、その他の家族がかえって敬遠するという傾向があるともみられよう。

b) 配偶者以外の家族も同居している人に対して

配偶者以外の家族と食事を一緒にするか、家族の人々とよく話をするかを尋ね、家族との親密性を探った。

先ず「食事を一緒にするか」については「いつも一緒」と答えた人々が全体では70%である。これを性・家族構成別に配偶者の有無別に分けて比率をみると次の表の通りである。

第4-24表
性・年齢別 家族と食事「いつも一緒」の比率

	70-74歳	75-79歳	80-84歳	85歳以上
男	45 50	82 78	69 54	(24) (65)
女	59 68	90 82	(68) 82	- 86

上段：配偶者があり、家族とも同居の人々についての比率

下段：配偶者はなく、その他の家族と同居の人々についての比率(%)

なお、男の85歳以上、女の80-84歳の配偶者数はそれぞれ人数が少なく(4人-6人)比率は安定した数ではなく、参考に留まるものである。従って()を付した。女の85歳以上の有配偶者は0である。

男の場合、年齢による差異が大きい。これは70歳代の前半はまだ何等かの社会的活動をしていることもあり、配偶者の有無に拘らず、家族(配偶者以外)と食事をともにすることは少ないが、70歳代の後半になると多くは家庭の人となり、配偶者以外の家族とも食事を共にする人が多くなってくるためとみられる。しかし80歳を越えると次第に老化し、他の家族と別に食事をする方が気楽に思える故か「いっしょに」と答えた人は少なくなる。女の場合も、70歳代の前半は少なく後半には急増し、この傾向は配偶者の有無に関係がない。80歳代になるとほとんどが配偶者がなく「配偶者以外の家族といつもいっしょ」に食事をするものは次第に増加する。

D 段階別にみると、D 0 73%、D 1 59%、D 2 - 4 75%と、配偶者の有無に拘らず、D 1 の段階ではD 0 やD 2 - 4 の段階に比し、「いつもいっしょ」の比率が低くなっている。これは何らかの症状が僅かにみられる程度の時には家族との食事をやや避ける傾向があり、さらに悪くなった場合はかえって家族の世話を受け食事を共にすることが多くなるのではないかと考えられる。

なお、家族の回答が得られなかった人々の中では、やはり家族との関係が薄い故か、食事をいっしょにする比率も少なく 53%に過ぎない。

次に、「家族の人々との会話」を問うた設問では、「よくする」と答えた人は75%で、四人に三人は家族の中での交流の多いことを示す。性・年齢別、配偶者の有無別にみると次の通りである。

第 4 - 2 5 表

性・年齢別 家族との会話「よくする」比率

	70-74歳	75-79歳	80-84歳	85歳以上	
男	76 63	80 56	70 54	(38) (65)	上段：配偶者あり 下段：配偶者なし
女	84 79	74 76	(100) 91	- 62	

「家族の方々との対話」という質問で回答者は配偶者をも含めて考えている様子があり、男の場合、特に配偶者のある人の比率の方がかなり高くなっている。年齢別にみると、男の場合、配偶者のある人の中では75-79歳に比較的多く、前問と同様、この年代に社会的活動から離れ家にいる時間が増える故と考えられよう。80歳代では少なくなり、年齢と共に会話も次第に少なくなっていくことがみられる。女の場合、配偶者のある人については70歳代の前半の方が多く、夫婦の年齢差が現れているとみられよう。70歳代後半で少なくなるのは、夫の80歳代で少なくなることに対応している。80歳前半は対話のない人はいないが、総数が少ないので一般的な傾向として断定ができない。配偶者のない場合は、80歳代の前半は多くなるが、後半になると著しく少なくなる。これは80歳代の前半は心身の老化から世話を受ける機会が多くなり会話も増えるが、後半になると老化が進み、次第に会話も少なくなると考えられる。

このような年齢との関連が、身体状態との関連からも裏づけられる。即ち、家族調査票による身体状態の総合的判断を、1. 活発、2. 家の中か近所程度、3, 4. 動きが少ない、5, 6. おもに寝ている、の4段階に分け、会話を「よくする」という回答の比率を示してみると、1. 79%, 2. 83%, 3, 4. 65%, 5, 6. 59% であり、身体の動きが少なくなるに従い、配偶者以外の家族との会話を「よくする」人の比率が少なくなるのである。D 段階別にみても同様のことがいえる。即ち、会話を「よくする」人の比率は、D 0 79%、D 1 71%、D 2 - 4 60% であり、悪い段階ほど、家族との対話が少ない。

なお、家族の回答が得られなかったものについてみると、話を「よくする」比率は 54% であり、前問の場合と同様に、家族との会話も少なく家族関係が薄いことがわかる。

3) 家族に対しての満足度

独居生活以外の人々に本人の家族に対しての満足度を3つの質問で問うている。

a) 「家族は自分の気持ちを理解している」と思えるか否か(Q.22-1)

回答状況を性別・家族構成別にみると次の通りである。

第4-26表

Q. 22-1 自分の気持ちを 理解してくれる		1 そう思う	2 まあ そう思う	3 あまり そうは 思わない	4 その他 わからない 無答
計		59	22	4	15
男	老夫婦	57	25	5	14
	配偶者と 他の家族	64	30	4	3
	配偶者なし 他の家族	67	28	2	3
	老夫婦	67	17	6	11
女	配偶者と 他の家族	61	28	7	3
	配偶者なし 他の家族	70	21	4	5
	老夫婦				

「そう思う」と答えた比率は性・年齢別にみるとつぎのようになっている。この質問では「家族」といった場合、配偶者を含めて考えており、配偶者の有無によって家族との気持ちの交流は異なると考えられるので、配偶者の有無で分けた比率を付記する。

第4-27表

性・年齢別 家族は自分の気持ちを理解してくれる「そう思う」率

	70-74歳	75-79歳	80-84歳	85歳以上
男	(62)	(64)	(58)	(16)
	62 (63)	63 (61)	60 (64)	56 (100)
女	(61)	(68)	(*)	(*)
	64 (66)	72 (73)	75 (*)	69 (*)

上段()：配偶者のいる人々の中での比率

下段()：配偶者のいない人々の中での比率

(*)：このカテゴリーに属する人数が少ないため数値をあげない

同じ性・年齢の区分の中で、配偶者の有無にしたがっての「そう思う」の比率の差異は著しいものはないが、配偶者のいない家族における方が配偶者のいる家族より「そう思う」の比率はやや高い傾向にある。このことは、配偶者以外の家族とは、むしろ相互に努力して融合しているからともみられよう。年齢別にみると、男の場合は、70歳から84歳まで「そう思う」の比率は余り変わらず、85歳以上で少なくなっているが、女の場合は、70歳から84歳にかけて次第に多くなり、特に80歳から84歳では3/4の人々が「そう思う」と答えており、この年代では家族と融和の状態になっているとみられ、85歳以上になると男の場合と同様、やや疎外感が出てくるといえる。

「そう思う」のD段階別の比率は、D0 68%、D1 59%、D2-4 56%であり、D段階が悪くなるほど「そう思う」の比率は低くなっており、状態が多少悪くなると家族からの疎外感が生じてくる様子が想定される。

b) 「家族は自分を必要としている」と思うか否か (Q. 22-2)

回答状況を性別・年齢構成別にみると次の通りである。

第 4 - 2 8 表

Q. 22-2 自分を 必要としている		1 そう思う	2 まあ そう思う	3 あまり そうは 思わない	4 その他 わからない 無答
計		51	24	10	16
男	老夫婦	66	19	1	13
	配偶者と 他の家族	54	27	15	4
	配偶者なし 他の家族	51	23	18	8
女	老夫婦	61	26	3	11
	配偶者と 他の家族	63	29	4	3
	配偶者なし 他の家族	50	30	15	5

「そう思う」の回答は、男の場合は、老夫婦生活であるか否か、女の場合は夫がいるか否かによって差が生じてきていることがわかる。つまり「家族が必要としている」と思うことは、男の場合は家族内の地位によってであり（次世代と同居の場合、老父の家族内の地位の重要性は少ない）、女の場合は夫に対しての役割によってであることが推察される。

性・年齢別にみると次の通りである。

	70-74歳	75-79歳	80-84歳	85歳以上
男	62	59	53	30
女	60	51	50	35

男女とも、年齢が高くなるに従って「必要としていると思う」ものは少なくなる。逆の回答「あまりそうは思わない」と答えたものでみると、85歳以上になると男では 49%、女でも 28%に達している。

「そう思う」の D 段階別の比率は、D 0 56%、D 1 58%、D 2 - 4 43%であ

る。D 1 は D 0 と変わらないが、D 2 以上の D 段階の悪い状態では「必要としていると思う」ものが少なくなっている。しかし年齢ほどに著しい差異はみられない。

c) 「心にゆとりのある家庭生活をおくっている」と思うか否か

性別・家族構成別の回答状況は次の通りである。

第 4 - 2 9 表

Q. 22-3 ゆとりある 家庭生活		1 そう思う	2 まあ そう思う	3 あまり そうは 思わない	4 その他 わからない 無答
計		45	34	6	16
男	老夫婦	54	27	4	15
	配偶者と 他の家族	44	45	10	1
	配偶者なし 他の家族	44	41	6	9
女	老夫婦	49	33	5	14
	配偶者と 他の家族	51	40	6	3
	配偶者なし 他の家族	50	40	6	4

男の場合は、前問と同様、老夫婦生活か否かによって異なり、男にとっては妻とのみ暮らす生活が心豊かであると思うものが多いことが読み取れる。これに対し女の場合は、家族構成に関係のないことがわかる。

「そう思う」と答えた比率を性・年齢別にみると次の通りである。

	70-74歳	75-79歳	80-84歳	85歳以上
男	50	47	46	39
女	45	59	48	45

男は年齢が高くなるに従って、心豊かな家庭生活と思うものが少なくなり、特に 85歳以上においてその傾向が顕著である。このことは前問と同様に、男の場合、

高齢になるに従い家族における地位、役割の軽少化が家庭生 宛更活においての心のゆとりの喪失と関連するのではないかと考えられる。女の場合は、70歳代前半より後半の方が心にゆとりをもつようになる。この年代において配偶者の有無に分けてみると、夫のあるものは70歳代前半は49%、後半52%と余り変化がないが夫のないものは、前半が42%、後半は61%と著しく増加する。このことは女の場合70歳代後半になって身体の弱化を感じる頃にかえて次世代家族との融合があり、心にゆとりを生じるとみることでもできよう。

D段階別の「そう思う」と答えたものの比率は、D0 51%、D1 41%、D2-4 43%であり、健常とみられる状態(D0)の場合と、何等かの症状がみられる状態(D1以下)との間で差異がみられ、何らかの前駆症状がみられるような状態になると家庭生活における心のゆとりを感じるものが少なくなってくると考えられる。

(4) 社会活動

1) 現在及び過去の職業

家族調査票によって、「収入になる仕事をしているか」という設問で「している」と答えた者の比率(性・年齢別)を、第4-30表(a)に示す。男の場合、70歳代の前半では約半数近い人が、80歳代でも約2割の人が何等かの収入のある仕事をしていることがわかる。女の場合は、仕事をしている者は70歳代でも1割程度、80歳代では6%であり、その殆どが自営業の手伝いで、勤めに出ている者は極めて少ない。

群別に見ると、仕事をしている人の比率は、第一群24%(73/307)、第二群17%(48/276)、第三群12%(11/94)であり、やはり第二、第三群と、仕事をする人は少なくなっている。また、D段階別にみてもD段階の悪い程、就業率の低いことは明らかである。

次いでどのような就業状況かを問うと、男の場合だけみても、70歳代の前半では「毎日通勤」、「自営業の中心者として」がともに13%で最も多く、ついで「毎日ではない通勤」が7%である。70歳代の後半以上では、「自営業の

手伝い」が多く通勤は少なくなっている。

第 4—30 表

性・年齢別 収入になる仕事をしている率

(a) 家族調査による

(b) 本人調査による

	男	女		男	女
70-74歲	46	12	70-74歲	43	8
75-79歲	28	13	75-79歲	25	9
80-84歲	23	6	80-84歲	19	0
85-89歲	17	8	85-89歲	15	7

「収入のある仕事」の有無については、本人調査においても問うている。本人調査の回収可能票(571)について、回答比率(一般化数による比率)をみた。「仕事をしている」と答えた者の比率を性・年齢別にみると、第4-30表(b)の通りである。本人調査の場合は家族調査票の場合より、やや少ないことがわかる。本人調査票が得られているのは、比較的元気な人が多く、仕事を持っている人が多いと考えられるのに反して、これはかなりの差である。因みに本人調査、家族調査の両方が回収出来たものについて、両者を照合すると第4-30表の通りである。(一般化数)

第 4-31 表

「仕事の有無」 家族調査と本人調査の照合

		本人調査 1 持っている	Q.3 収入ある仕事 2 持っていない	無答	計
家 族 調 査	問 1 している	(69) 175	(23) 86	0	(100) 261
	2 していない	(4) 38	(96) 895	3	(100) 936
	無答	(8) 3	(93) 37	0	(100) 40
	計	(18) 216	(82) 1018	3	(100) 1237

右下の数値は一般化数

左上 () 内は横比率

これをみると家族が「していない」と答えた人の殆どは本人も「持っていない」と答えているが、家族が「している」と答えた中で、本人が「持っている」と答えた者は 2/3 に過ぎない。このことは、本人に尋ねた場合は、常勤でない仕事や僅かな収入である自営業の手伝いなどは、「収入のある仕事」として意識していないためとみられること、或は家族調査においては自記式であるため現在のこととしてだけでなく過去の職業も入ってしまったのではないかとということが考えられる。

群別では第二群は照合率がやや高く、家族が「している」と答えたものについて本人が「もっている」と答えたものの比率は 76% に達している。

次に、現在仕事を持っていない人には、過去に持っていたか否かを問うている (Q.3-1)。現在仕事を持っているか、或は現在持っていなくても少なくとも過去に持っていたかを群・性別に図示すると第4-12図の通りである。男の場合は殆ど全ての人が仕事に従事した経験のあることがわかるが、過去の経験を含めても、第二、第三群は、やや少ない。女の場合は過去の経験を含めても、第一、第二群で4割強、第三群では3割を下回っている。

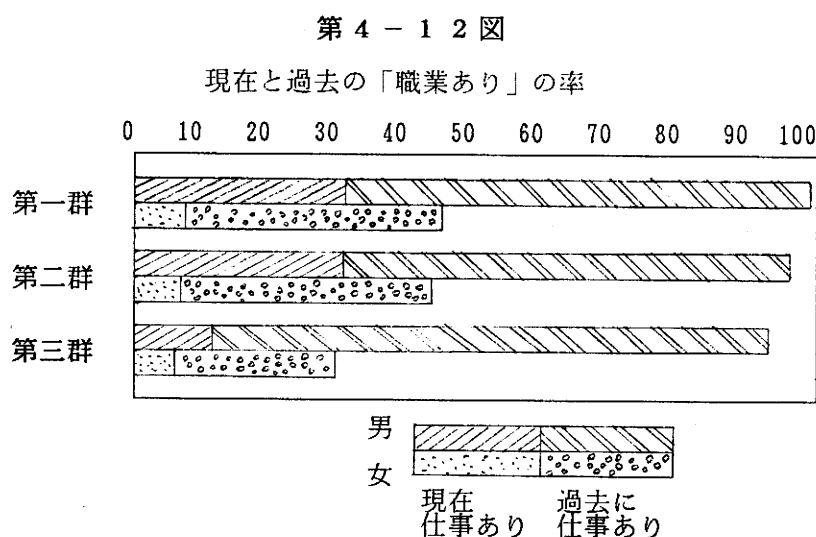

仕事の種類については本人調査で、現在あるいは過去に収入のある仕事をしてきた人に対して「それはどんなお仕事ですか」と尋ねている。現在仕事をしている人と過去にしていた人は分けてみた。性別によって全く異なる

ので、男についてのみ第4-32表に示した。現在仕事のない人の以前の職種と比べ、70歳以上の仕事としては、専門管理、経営者、職人、自由業が多く、事務職等の被雇用の立場の仕事が少ないことがわかる。また年齢別にみても、高齢になるにつれ、中小経営者、営業・販売の比率が増加している。

第4-32表

	現在	過去 (現在無職)
1. 専門技術職、管理職（医師、弁護士、 社長、会長、顧問、名誉教授等）	15%	10%
2. 事務職	22	49
3. 経営者（中小）	21	9
4. 営業、販売	6	4
5. 職人	17	11
6. 工員	4	7
7. 単純労働者	7	4
8. 個人教授	1	1
9. 自由業、その他	6	2
10. 技術職（タイピスト、看護婦等）	1	3
11. 職業はあるが職種不明	1	0
12. 無職	0	1

2) 転職について

[以下の設問はすべて本人調査であるので、本人の回答を得られた571人の回収票について、回収率を加味した群のウェイトをつけた集計（一般化数）による比率に基づいて結果の説明を加える。]

現在或は過去に職業を持っていた人に対しての転職の経験の回答を見ると（男の場合は無答は5%程度であるが女の場合はほぼ20%である。これは、女の場合は、収入のある仕事を現在或は過去に持っている（又はいた）としても、職業の

意識は薄く、仕事を変ったか否かの設問には戸惑う者も多い故とみられよう。

そこで、男女とも無回答を除いて比率を算出しておしてみた。男の場合、ずっと一つの仕事をしていた人は約6割、1、2回の転職はほぼ2割、3回以上17%である。女の場合は、80%が転職無しである。就業年数が少なく結婚前までの仕事であった者が多いはずであるから、この間に転職することは少ないのが当然であろう。男女共に、抽出群による差異は殆どみられず、更にD段階判定による差異も余りみられない。即ち転職の経歴と痴呆発生との間には関連はみられないのである。

第4-33表

群別	性	ずっと一つの仕事	1,2回転職	3回以上転職	その他無答	現在又は過去の有転者計
第一群	男	<u>62</u> (59) 69	<u>20</u> (19) 22	<u>19</u> (18) 21	(3) 4	(100) 116
	女	<u>84</u> (67) 53	<u>10</u> (8) 6	<u>6</u> (5) 4	(20) 16	(100) 79
第二群	男	<u>62</u> (59) 58	<u>22</u> (21) 21	<u>16</u> (15) 15	(4) 4	(100) 98
	女	<u>71</u> (55) 30	<u>24</u> (19) 10	<u>5</u> (14) 2	(12) 12	(100) 54
第三群	男	<u>63</u> (56) 10	<u>25</u> (22) 4	<u>13</u> (11) 2	(11) 2	(100) 18
	女	<u>89</u> (73) 8	<u>11</u> (9) 1	<u>0</u> (0) 0	(18) 2	(100) 11
ウエイ ト計	男	<u>62</u> (59) 440	<u>21</u> (20) 150	<u>17</u> (17) 123	(4) 30	(100) 744
	女	<u>80</u> (63) 292	<u>15</u> (12) 54	<u>5</u> (4) 20	(21) 97	(100) 463

右下数値は一般化数

右上 () 内は%

左上 ____ は (その他・無答) を除いた比率

3) 職業以外の社会活動について

収入のある仕事（職業）以外の社会活動を現在している人は、職業を持っている人よりも更に少なく 16% に過ぎない。現在は行っていないが過去にした事があると答えた者も含めても約 3 割程度である。職業の場合程に性差は著しくないが、やはり女より男に多く、男の場合は特に年齢が高くなるに従って、現在活動している人は少なくなっている。

第 4 - 1 3 図

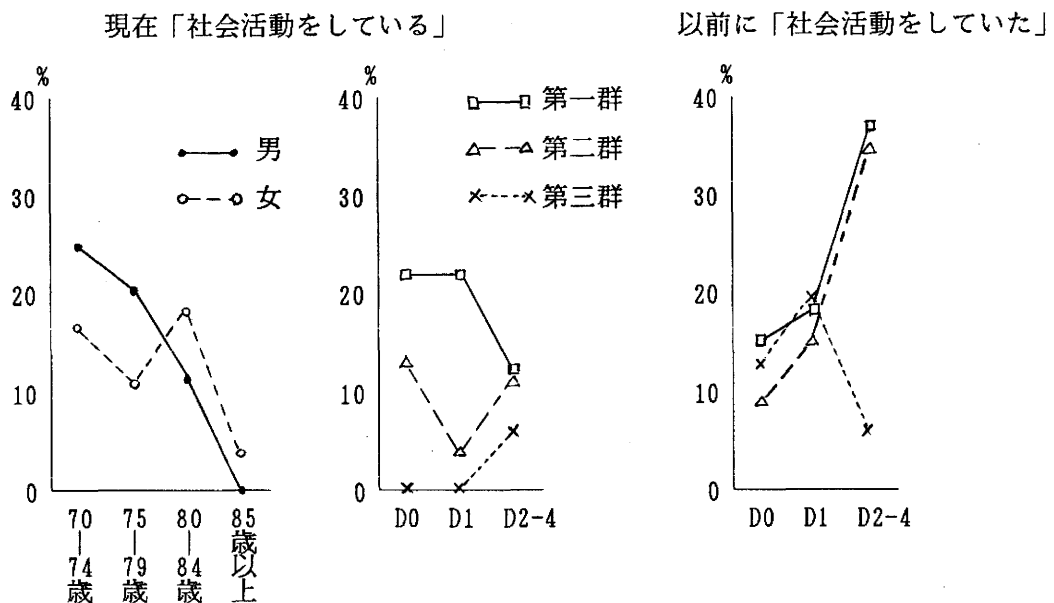

D 段階別でも、現在活動している人は D 0（正常）の段階に多く、D 3、D 4 の悪い段階において著しく少なくなっている。しかし、これをサンプルの抽出された群別にみると、傾向がやや異なっている。即ち、第二、第三群においては D 2 - 4 という悪い段階の人の中で、社会活動を現在行っていると回答した人の比率は D 0（正常）の人々における比率と同じ（第二群）或は逆に増加している（第三群）のである。これは、群別、D 段階別にみると、サンプル数が少なくなるので安定性が低くなる故ともみられるが、第一群（正常群）に比し、健康状態が悪い第 2、第 3 群においては、社会活動を通して社会に貢献しているという意識を持つ人が他の群に比し多いという事も認められよう。更に過去における活動経験は、第一、第二群ともに D 2 - D 4 の段階で比率が著しく高いことがみられ、

D 段階の悪い状態の場合、社会活動に参加の意識が強いのではないかとみられる。

4) 仲人経験の有無

仲人の経験の有無は過去における社会関係のある種の様相を示すものであり、過去における社会環境の一つの指標とみられたので設問に加えた。仲人は一般に夫婦で行なうから性別による差は無いはずであるが、経験ありの回答は男より女は僅かに少ない。年齢別の比率パターンは酷似しており、80-84歳が最も多く85歳以上は著しく少ない。これは 50歳前後の仲人適齢の時期に戦争中であつたか、或は戦後であつたかの差異によるものと考えられよう。

これを群別、D 段階別にみると第 4-14 図の通りである。第一群から第二群、第三群へと移るにしたがっ

て、「経験あり」はやや少なくなっていくが、各群の中ではD段階で痴呆の疑いが少しある人々(D1)の中にむしろ「経験あり」が幾分多く、さらに悪い段階(D2-4)では少なくなることがみられ、前項の過去の社会活動の場合と考え合わせると、痴呆性の前駆症状が起こった段階で過去の社会関係における活動の意識が強化されるのではないかとということが予想される。

第 4-14 図

「仲人の経験あり」

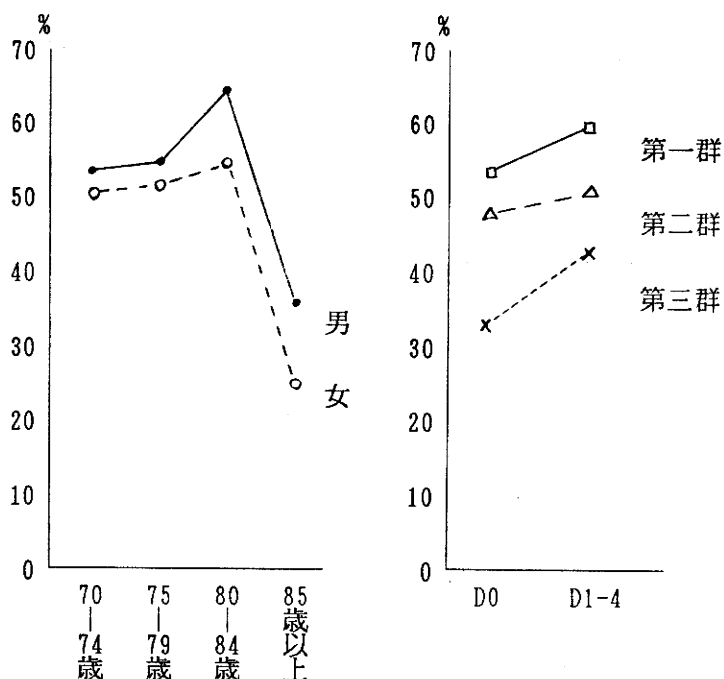

(5) 日常生活行動

日常生活の過ごし方、買物などの生活行動、交友関係などから、高齢者の生活パターンを把握すると共に、特に痴呆の前駆症状との関係を探ろうとした。

1) 日常生活の過ごし方

a) 「ふだん一日をどのように過ごしているか」(Q.13)(自由回答)

多くの人々が回答した事柄を複数回答の形式で整理した。最も多くの人々が回答した項目は「留守番・散歩・テレビを観る」で、いわゆる高齢者の日常行動的な項目である。この項目を回答した人々には、性差は比較的少なく、男女とも年齢が高くなるにつれ、この回答者は多くなっている。この回答の比率を家族調査における身体の総合的状态の判断段階別にみると、

身体の総合的状态別「留守番・散歩・テレビを観る」の率

1. 活発	2. 家の中か 近所	3., 4. 動きが 少ない	5., 6. 主に 寝ている	0. 家族調査 回答無し	
31	50	52	63	39	(%)

であり、身体の総合的状态として悪くなる程、この比率は高くなっていることが分かる。更にD段階別にみても、D0では39%、D1では42%、D2で52%、D3で56%、D4で72%と、D段階が悪くなるに従って、この項目を挙げている人が多くなっている様子がみられる。

この項目に次いで回答の多いのは「家の外回りや家事などの仕事をする」である。これは女に多く、80歳の前半までは約半数近い人が挙げているが、年齢が高くなるに従い減少し、80歳の後半になると急に少なくなり、約1/4の人数となる。男の場合、70歳代の前半は職業その他の社会的活動に従事している場合が多く僅かに17%であるが、年齢と共に次第に多くなり、80歳代の前半では約1/3になる。しかし、80歳代後半は女の場合と同様急に少なくなる。「研究、

文筆、趣味の事をする」を挙げた人々も「家事」と同程度に多いが、この項目では性差も年齢による差も殆どなく、女の85歳以上においてだけ少なくなっている。

「家事」、「趣味」の2項目は、何れも身体の状態及びD段階が悪くなるに従って、この項目を挙げた人の比率は少なくなっているが、「家事」の場合、身体的状態が「2.家の中か近所」の時は「健常」の状態よりかえって多くなる。これは、健常の状態の時は他の社会的活動が出来るが、2の状態になると家の事以外はできなくなる故と考えられる。「趣味」以外の場合もD段階でD1はD0よりむしろ多くなっていることは、同様に社会的活動（職業など）が困難な状態になったので「趣味」などに傾倒する故とみられよう。

「現役の仕事」を挙げた人は当然ながら男に多く、特に70歳代前半では37%の人が仕事に従事していることがみられる。

(b) 「家の中のことや外まわりのことをするか（家事や家まわりの手入れなど）」
(Q.14)

これは、家庭生活の中で実際的な役割を持っているか否かをみようとしたものである。前問の一日の過ごし方で「家事や家回り」を挙げた回答者構造と類似の構造である。但し、この設問における「する」には一日の内、他の事柄をすることが中心であっても、家事などもするという場合も含まれるので、前問で「家事、家回り」を挙げた人より多くなっている。

c) 「地域の中での公共の施設を利用することがあるか」(Q.15)

高齢者が家の中だけでなく地域との交流を持っているか否かを探った。

「ある」と答えた人はほぼ1/3程度、性差は殆どない。男の場合、75歳前半までは職業など社会的な活動を続けているという人々も多いことから、70歳代前半より後半の方が利用者が多いが、概ね高齢になるに従って、利用するという比率は少なくなっている。

身体状態の総合的判断、及びD段階別にみると、やはり概して悪い状態になるほど、「利用する」という人が少なくなる。但し、福祉会館やその他の公共施設で体の不自由な人々や軽度の痴呆性の人々のリハビリテーションなどのデイケア

ーを行っているところもあり、そのために身体の状態の総合診断で「主に寝ている」状態の人々やD段階でD2の状態の人々に利用の多いことがみられる。

d) 「どのくらいの頻度で利用しているか」(Q.15-1)

週に1～4回が15%で最も多く、次いで月に1～4回が12%となっている。「週に1～4回」の回答者を性・年齢別にみると、女が僅かばかり多く、年齢別では男女ともに70歳代後半をピークとしその後は少なくなり、80歳以上では6～7%となる。

身体状態別にみると、自分で動くことのできる「1、2」の人の中では「週に1～4回」の利用者が多いが、動きが少ない「3、4」の人では「月に1～4回」の利用の方が多く、主に寝ている状態では「年に数回」の利用に過ぎない。

D段階別にみると、D0、D1よりD2、D3の方が「週1～4回」利用しているものが多い。そして、D2の段階の人は、「年に数回」の利用者も多く、何等かの頻度で利用している比率は他の段階の人々に比し最も多く、48%に達している。

e) 「利用している公的施設では、何をしているか」(Q.15-2)

種々の活動を幾つでも挙げてもらった。最も多い利用は娯楽であり、1割の人々がこれを挙げている。女の場合は年齢が上がるに従って利用は少なくなるが、男の場合は85歳以上の人々の利用が最も多くなっている。D段階別にみると、D0、D1よりむしろD2段階の人々の利用の比率の方がやや高くなっている。

比較的多い利用は「クラブ・サークル活動」(6%)、「その他」(5%)、「会議、ボランティア活動」(6%)、「入浴」(5%)等で、全体的比率は僅かである。D2段階の人々は、「娯楽」の他に「入浴」、「なんとなくブラブラ」、「リハビリ」そして「クラブ・サークル活動」の利用率もD0、D1の段階の人々より高くなっており、D3段階の人も「入浴」に2割近い人が利用している。痴呆の疑いがみられる人々も、公的施設をかなり利用していることが分かる。

2) 買物行動について

自分自身で食事以外の買物をどれほどしているかを尋ね、日常の生活の中で自分の意向によって消費行動（食生活以外）をしているか否か、どの程度にどの範囲で行っているか、これらがD段階とどの様な関係にあるかを探ってみた。

a) 「1カ月に自分自身でする買物（食事以外のもの）」(Q.16)。

「自分では買わない」と回答したものが最も多く(29%)、男女ともに年齢が高くなるにつれ、次第にこの回答が多くなっている。しかし、その上昇の様相は男女によって異なる。即ち、男では70歳代から80歳代の前半までは大きな変化はないが、80歳代の後半になると急に上昇する。女の場合は、70歳代の前半では男より10%も低いが、80歳代の前半から急な上昇が始まっている。「自分では買わない」の回答と無答とを合わせてみると、この様相が一層明かである。この率を性・年齢別に示すと、第4-15図の通りとなる。自分自身で買物をする人が男は85歳頃まで6割程度いるが、女の場合は、80歳代の前半で既に4割を割っており、自分で買物行動をするという生活パターンの年齢による変化が男女で5歳程度異なることがみられる。

第4-15図

買物「自分では買わない、無答」

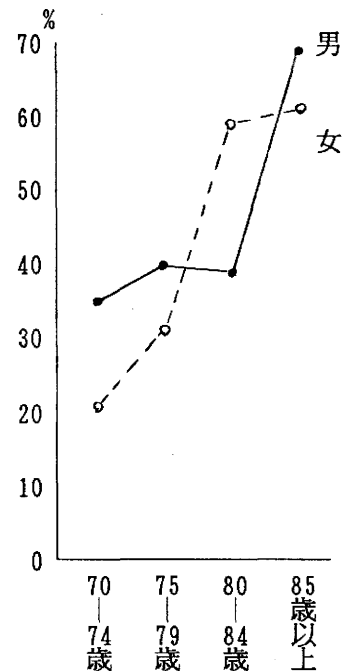

これに対する「自分で買物をする」人の率として、「自分では買わない」及び無答を除いた回答、即ち買物をする金額（金額の段階のカテゴリーとしてのその他も含む）を答えた人を取り上げる。この性・年齢別比率、身体の状態別比率及びD段階別比率を次表(第4-34表)に示す。

第 4 - 3 4 表

「自分で買物をする」比率

性・年齢別

	70-74歳	75-79歳	80-84歳	85歳以上
男	65	59	61	31 (%)
女	79	69	41	39

身体の状態別

1. 健常	2. 家の中か 近所	3.4. 動きが 少ない	5.6. 主に 寝ている	0. 家族調査 回答無し
70	68	36	4	64

D 段階別

D 0	D 1	D 2	D 3-4	D 無答
67	61	60	24	63

年齢別、身体の状態別、D 段階別により、自分で買物をする事が少なくなる状況が明かである。D 段階別では、D 1、D 2 段階までは D 0（健常群）と大きなへだたりがないが、D 3-4 段階で著しく少なくなることがわかる。

また、群別にみても、第一群から第三群へと悪くなっているが、さらに、群・D 段階（D 0 と D 1 以下にまとめて）別の「自分で買物をする」率をみると、D 段階が同じ状態であっても群差の著しいことが明らかにみられる。抽出群が買物行動のような生活パターンと関係深いことが把握できる。

	第一群	第二群	第三群
計	69	64	33
D 0	70	66	33
D 1-4	69	51	33

自分で買物をする全額は 1 万円～3 万円、或は 5 千円以下が多く、1 万円～3 万円は男では 70 歳代後半に多い。買物の種類をみると(Q16-1)女では衣料が多く、70 歳代前半では 30% を越え、70 歳代後半以降も 23% である。男では飲食物

（食事以外）が多く、80歳代の後半まで20-24%程度である。男に多いものは、この他書籍類、酒、タバコなどであるが、何れも80歳代後半になると著しく少なくなる。この他、男女とも（女の方がやや多い）70歳代に多いのは趣味関係の支出である。D段階別にみると、書籍、贈物などは、D1ではD0より多くなるが、D2段階になると著しく少なくなる。

身体の総合的状态別にみても、「5. 趣味関係」や、「7. 書籍類」、「3. 酒、タバコ」の買物は、「健常でない」状態になると著しく減り、「動きが少ない」状態になると、これらに「6. 贈物」を加えた買物は著しく減少する。

3) 交友関係について

よくつき合っている人はどういう人かをリストを示して問い、いくつでも挙げてもらった(Q.17)。一番多いのは「ご近所の人」で、男では32%、女では57%が挙げている。男は女よりずっと少ないが、年齢とともにこの回答は増し、70歳代前半で1/4であったものが80歳代の後半では半数を越える。女の場合は70歳代で57%、80歳代前半では68%に達するが、80歳代の後半では45%と減少する。その減少は、「誰ともつき合っていない」の増加となっている。「老人会の人」、「趣味・スポーツ関係の人」は、男の場合は、何れも70歳代後半で多くなり80歳代では少なくなるが、女の場合は、「老人会の人」は80歳代後半で少なくなり、「趣味・スポーツ関係」は年齢の上がるに従い、次第に減少していく。そして、「昔の学友、同郷の人」も男の場合は80歳代前半までは次第に増加し、80歳代後半で著しく少なくなるが、女の場合は80歳代前半から少なくなる。「仕事関係の人」は男の場合は70歳代前半では47%、80歳代前半で32%、後半には減少するが、女の場合は70歳代前半でも10%に過ぎない。「社会活動関係の人」のみ性差は余りなく、70歳代で10~13%、80歳代では5%程度に減少する。全体的に男は交友関係が多く、しかも80歳代前半まで保持しているが、女の場合は全般に少なく、80歳代になると近所や老人会の人以外との交流は著しく少なくなる。

「誰ともつき合わない」という回答でみると、男女とも70歳代前半は10%程度、年齢が上がるに従い多くなるが、80歳代の後半で男の場合は17%あるが、

女の場合は 29% と特に交流が少なくなるといえる。この回答の比率を身体状態の総合的判断別にみると、悪い状態になるに従い増加し、「主に寝ている」状態では 41% となっている。外に出る機会もあまりないと考えられる状態ではあるが半数には達していない。これを D 段階別にみると D 0 13%、D 1 18%、D 2 5%、D 3 - 4 45% である。D 2 段階では少ないものの D 3 - 4 段階になると著しく多くなる。またこれをサンプルの抽出された群別にみると

	第一群	第二群	第三群
計	8	18	38
D 0	8	17	33
D 1 - 4	2	20	32

となっており、D 段階での差異よりも群による差異が明かであり、同じ D 0 の段階、D 1 - 4 の段階を比べると、第一群～第三群へと明らかに増加していることがみられる。群の差異は、このように交友関係の有無とも強い関係にあることが推察される。

次の設問(Q.18)で、日頃つき合っている人が同年代か否かを問い若い世代との交流を保っているかを見た。「若い人も含む」と答えた比率は男の場合は 80 歳代の後半で著しく少なくなるが、女の場合は、年齢差が少しも見られない。D 段階別にみると D 3, D 4 の段階ではやや少なくなるが、余り顕著な差異ではない。抽出された群別にみても、第三群では少なくなるが、第一群、第二群では差異はみられなかった。

(6) 精神的な状況 (心の持ち方)

精神的な状態を、意欲や安定感、過去の印象的年代等に関する設問から探ってみた。即ち「活動意欲」(Q.19)、「心のよりどころ」(Q.20)、「張合い」(Q.21)、「生活の満足感」(Q.23-A,B)、「幸福感」(Q.25)、「幸福への方法」(Q.25-1)、「気がかり」(Q.24)、「思い出の年代」(Q.26,Q.27)である。

1) 意欲

仕事やその他の社会活動などをもっとしたいと思うかを尋ね(Q.19)、生活に積極的意欲を持っているか、そのことが身体的状態やD段階とどういう関係にあるかを探ってみた。

「もっと出来るのもっとやりたい」という回答は男に多く、80歳代前半までは10%を越えている。女の場合は、70歳代の前半でも6%のみであり、その後年齢と共に少なくなり85歳以上では男女とも全く無い。身体状態との関連でみると、健常の状態の人々のみ10%であり、それ以外は著しく少ない。D段階別にみてもD0では8%であるが、D1では4%、D2-4では3%に過ぎない。

「もっとしたいと思うが余り出来ない」という回答は意欲はあるものの心身の実状に焦燥を持つ心情を示すものである。男の場合は80歳代の後半に多いが、女の場合は年齢が上がるに従い少なくなっていく。身体の状態別にみると、健常の状態より動きが少ない状態へと悪くなるに従いこの回答は増すが、「主に寝ている」状態になるとやはり少なくなる。D段階別にみても、D0 19%、D1 25%、D2-4 28%と、悪くなるに従いこの回答が増しており、悪い段階の人々が自分の状態が思うにまかせないだけに、かえってなおさら意欲としてあらわれるという事がいえよう。

ところで、最も多くの人々が答えたことは、「何もしたくない」(33%)という消極的回答である。これは男より女に多く、男女とも年齢が高くなるに従って多くなることが明かであり、女は特に70歳代の後半から既に急に増加している。身体状況別にみても「活発」の状態から「動きが少ない」状態へとこの比率は次第に多くなる。D段階別にみると、特にDの悪い状態では、無回答へと移るのでこの回答比率は必ずしも多くなならない。抽出群別にみると、一群、二群、三群とこの回答の比率は著しく増していくことが明かであり、身体状態と関連して、二群から三群へと次第に無気力な状態の人々が多くなる事がみられる。

2) 張合い

張合いを持ってしている事は何かを問い(Q.21)、複数回答としてまとめた。

「職業」を挙げた者は殆ど男であり、70歳代の前半にやや見られる程度である(5%)。最も多い回答は「趣味・スポーツ・旅行など」で31%、次が「何もない」の7%である。趣味関係を挙げた者は男女とも同率であり、何れも高齢になると少なくなるが、男の場合は80歳代から少なくなり、女の場合は80歳代前半までは余り少なくならない。身体状態別にみると当然ながら状態が悪い段階ほど著しく少なくなっていく。抽出群別にみても第一群37%、第二群27%、第三群10%と著しく少なくなっており、D段階別にみてもD2-4の段階では著しく少ないことがみられる。

「何もない」の回答も、男女ほぼ同率であり年齢が上がるにつれて次第に多くなる傾向が見られる。身体状態別にみても、悪い状態になるに従って多くなり、特に「主に寝ている」状態では半数に近い人がこの回答をしている。抽出群による差も著しく、第一群では13%であるが、第二群では31%、第三群では53%と多くなる。D段階別にみても、悪い段階ほど多くなっていく事がみられる。

3) 心のよりどころ

前2問は積極的な生き方に関連を持つ設問であるが、これはむしろ、精神的な安定性をみる設問である。(Q.20)

「ない」という回答が2/3に近い。女の方が男よりやや「ある」という回答が多く、「ある」者の中の約6割は宗教を挙げている。「ない」と回答した人を年齢別にみると男女とも80歳代後半では3/4に達するが、80歳代前半までは男の場合は余り変わらず、女では80歳代前半ではむしろ、「ない」は少なくなっている。身体状態との関連は大きな傾向的なものはみられないが、「動きが少ない」段階で「ない」が少なくなっている。抽出群別にみると、二群、三群で次第に「ない」が増している。D段階別では、D0とD1は変わらないがD2-4ではやはり「ない」が増している。しかし、第三群においてはD段階が悪くなるに従って「ない」はむしろ少なくなっている事がみられる。

4) 生活の満足感

先ず「現在の生活程度（くらし向き）に満足か」を問い、満足の程度をおはじきの個数で示してもらった。（Q.23A）

5コをおいた人（十分に満足な人）が46%、4コの人が36%であった。3コ、2コ、1コは10%、3%、3%である。5コをおいた人は女の方がやや多く、年齢が高くなるに従い多くなり、特に80歳代の後半では、ほぼ2/3に近い。身体状態との関連でみると、悪い状態の人ほど多くなるが、「主に寝ている」状態では無答が多くなる(44%)ために、この回答も少なくなっている。しかし、D段階とは関連性はみられない。

4コをおいた人は男にやや多く、年齢別にみると、男女とも高齢になるほど少なくなっている。身体の状態別にみても健常な状態では43%であるが、悪い状態になるに従って減少し、「主に寝ている」の人の中では1割に過ぎない。群別にみても、一群から三群へと差は少ないが、次第に少なくなっており、D段階別にみてもD2-4の段階では著しく少なくなっている事がみられる。

つまり、5コをおく（十分に満足）という回答は、おはじきを全ておくという安易さがあり、その安易さの故にこの回答をしたとも考えられるが、4コおく（まあ満足）ということは、志向を明らかに示すものであり、その意味で、心身の健康状態が良くない者はこの回答が少なくなっているとみることも出来よう。

次に、「いまの住まいに満足か」と尋ね、住環境についての満足度を探ってみた。やはりおはじきの個数による。（Q.23B）

5コおいた人が51%、4コが25%、3コが16%で生活程度を聞いた場合と多少異なる。5コをおいた人は、女に多い。この事は、家族環境において女は比較的好条件であると認識していることに関連付けて考えることが出来よう。5コをおいた人は、年齢別には明かな傾向性をみることはできない。身体の状態では「動きが少ない」状態の人に多くなっており、D段階ではD2-4の人々において5コの回答が少なくなっている。4コをおいた人についてみると80歳代の後半では少なくなることが明かであり、身体の状態との関連でも悪い状態になる程少なくなっており、群別にみても第三群は特に少ないことがみられる。しかし、D段階では差異は少ない。

5) 気がかり

気がかりな事があるかを問い、その程度に応じた数のおはじきをおいてもらった(Q.24)。これは、家族環境、社会環境への関心の尺度でもあったと考えられた。おはじきの個数が0コ（気がかりが全くない）、1コ（僅かだけある）の回答は39%、27%である。0コの回答は身体状態が健常な者に多く(44%)、D段階でもD0の者に多い。年齢別にみると、男女とも70歳代よりも80歳代の人に0コの回答が多いことがみられる。逆に「気がかりが多い」（おはじき5コ）人々は6%あり、身体状態が悪いといっている人々、D2-4の段階の人々に多い。高齢者では気がかりが少ないほど、健常な人であることが想定される。中間のおはじき2コ、3コ、4コの回答は8%、10%、6%である。

6) 幸福感

「気がかり」とは逆に幸福感を尋ねた(Q.25)。これもおはじきで程度を表現してもらった。5コをおいた人（十分に幸せ）は59%であり、大半の人が「幸せ」と思っている事がみられる。5コをおいた人は女に多く、年齢別にみると年齢が上がるに従って次第に多くなり、80歳代の後半では78%にも上る。男の場合は70歳代の前半はほぼ平均的であるが、後半は45%と著しく少なくなり、その後は年齢と共に上がるが80歳代後半でも64%に過ぎない。身体の状態との関連で見ると「主に寝ている」状態の人々では44%と少ないが、その他の状態では大きな差異はみられない。D段階との関係をみても余り明かな傾向はみられない。抽出群別にみると、第二群、第三群となるに従い、男の比率は著しく少なくなっていくことがみられる。

なお4コをおいた人（まあ幸せ）は26%であり、5コをおいた人と合わせると86%で、ほとんどの人が4コ或は5コをおいているといえる。4コ或は5コの人々の比率で見るとD段階の悪い人々（D2-4）、第三群の人々、身体状態が悪い人々（主に寝ている）の間では比率が明らかに少なくなっていることがみられる。

7) 幸福への方法

前問で幸せの程度が5コではなかった人に「ではどうなったらもっと幸せになれると思うか」を尋ねている(Q.25-1)。自由に回答してもらったものを、複数回答でまとめた。回答は全般に少なく、最も多い項目の「健康」を挙げた人も第一群で26%、第二群で15%、第三群で3%に過ぎなかった。

8) 過去についての印象

「今まで過ごした内で一番充実していた時は何歳位か」を尋ねた(Q.26)。男の場合は50歳代、女の場合は40歳代が最も多い。身体状態が「主に寝ている」人々や、D段階で非常に悪い状態の人々(D3-4)では、「その他」や無答が多くなっている。各群別に性別及び、D段階別の回答比率を第4-16図に示す。

これによると第一群では70歳代すなわち今をあげる人もかなりあり（ことに女に多い）、これに対し第二群のD1-4及び第三群では10～30歳代と回答した人々も多く、また70歳代以上の回答は少ない。即ち、心身の状態が健常でないような場合は、印象に残っている時代が若い時になっていくのではないかと考えられる。

次に「苦しかった時代」は何歳くらいかを尋ねた(Q.27)。女の場合は、70歳代の人々は30歳代、80歳代以上の人々は40歳代と答えた人が最も多く、これらは丁度第二次世界大戦の終戦前後の年代であり、この時代が最も苦しかったという印象の強い人が多いことが明らかにみられる。男の場合も年齢区分は、女の場合程明かでないが、やはり30歳代、40歳代を挙げた人が多く、戦争による影響が深く関わっていることが分かる。即ち、この設問では個人的な生活歴の印象よりむしろ戦争の影響が殆どの人に印象づけられており、身体状態やD段階との関連は余りみられないことが把握された。

第4-16図

性別及びD段階別「一番充実していた時期」

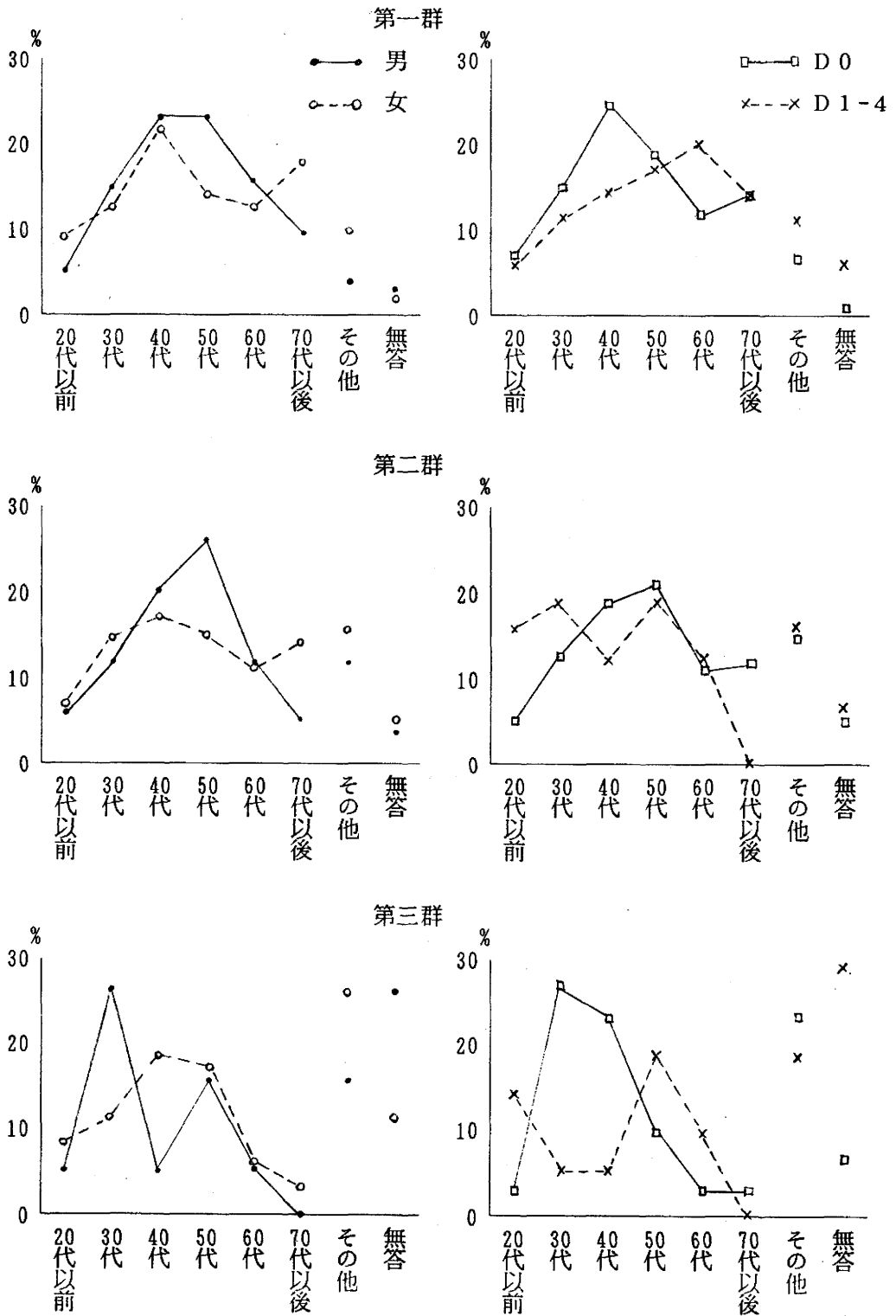

(7) 施策への要望

1) 市のサービス施設の利用意向

家族に対する調査でお年寄りに対するサービス施設の利用意向を尋ねている。この質問には無回答が 15%~20% と多い。自記式の調査のためそれまでの実態を尋ねた質問を終わったところで回答をやめてしまっているケースが多かった。

老人家庭奉仕員制度、特別用語老人ホーム、経費老人ホーム、デイ・サービスの4項目について尋ねたが「いま利用したい」はデイ・サービスが 14% と少し多いほかはその半分ほどである。何れの項目も年齢が高い程、痴呆の疑いがあるほど、利用意向が強い。「いざとなったら利用したい」という程度の回答が 4~5割近くある。奉仕員制度については「有料でも」が 36% に対し「無料だったら」も 16% ある。「利用したいとは思わない」は軽費老人ホームについて 33% もあるがそのほかについては2割に過ぎず、制度や施設の充実は大きな支えとなっているといえる。

2) 市役所への意見・要望

本人調査で、市役所への意見、要望を述べる人が 168 人あった。この中で、43 人は十分福祉に満足しており市役所の職員にも感謝していたり、よい時代に生きていて幸福だと述べている。さらに今のシステムの拡充を願うあるいは期待するものも 10 人ほどで、これらは全て今の制度に肯定的といえる。

不満の意見として福祉一般に足りないというものが 16 件、税金が高いなどが 14 件、医療施設・医療費についてが 10 件、年金についてが 6 件ある。逆に福祉が過剰だというもの、あるいは新しい施設をつくりすぎる・もっと有効なものをというものも 10 件ある。市役所に対して、高齢者対策の姿勢や窓口の係の態度のほか、役人の給料が高いなど不満の意見も 20 人程度あった。

これに対し種々の福祉に対する意見があげられている。例えば事業団の充実、老人を楽しませる機会を(高齢者向け各種教室、図書館の充実)、定期的な家庭訪問制度、病気の時などの手伝いの派遣、近隣への連絡ブザー、救急制度、病院建設、交通機関を利用しやすいように、移動市役所、などである。

一般的社会に対する意見として、住み易い環境にしてほしい、歩きやすい道路に、街をきれいになどがある。

また、個人的な要望として、家政婦・ボランティアに来てもらいたい、今の住まいを何とかしてほしい、老人ホームに入りたいなど切実な要望が述べられている。

これに対して、家族調査でお年寄りに関しての市役所への希望・意見では、満足の状態を示すものは少なく、15件ほどしかない。これは面接調査でなく自記式であるためかもしれない。このなかで、老人給食に感謝しているというものが5件あり、受けている人は非常に感謝していると受け取れる。

福祉制度・施設についての意見、特に住宅、病院についての具体的な要望が多い。経済的な問題として、年金に対しての税が重い、年金制度が不公平等が15件、又、病院にかかる経済的負担がかかりすぎる、無料パスの出し方に対する意見がある。これに関連して、武蔵野方式をとという意見が二三あった。福祉制度に対する意見はいろいろなものがあるが、高齢化に対してもっと真剣にきめ細かに取り組んでほしい、制度を利用しやすいように、具体的には、ホームヘルパー、デイサービス、奉仕員などの手助けをたのみやすいように、などがある。施設については、特別養護老人ホーム・経費老人ホーム、一時的に老人を預かってくれる施設、など施設の建設・拡充、また、このような施設に入りやすいように、がある。健康については、市立病院、老人専門の病院の建設をとというものが数人あった。病院に車椅子を、自宅に看護婦の派遣、介護具の貸出をなど具体的な提案もあった。このほか、電話健康相談員等の制度、健康老人に褒賞をとという意見もあった。また、住み易い環境へ、道路や交通機関に関する提案がいくつかあった。

5. 回答結果の分析 II

(1) 老人性痴呆との関係

前節では主として個々の設問に対する回答状況を、性別、年齢別、（設問によっては家族構成）の属性、身体の総合的状态、及びD段階との関連において詳述してきた。本節では、先ずD段階と関連の強いとみられる項目を選び、その回答を総合してD段階の弁別に有効な要因構造を解析し、D段階の予測の可能性を探っていく。従って、本節の分析においては、D段階不明（家族調査の不能、及び症状項目についての回答無答）のものを除き、D段階区分が可能であったものの内、本人の回答が得られたものについて分析することとした。

この分析対象者の人数を抽出群別、D段階別に示すと次の通りである。D2 - D4は人数が少ないので一括してある。

	第一群	第二群	第三群
D 0	2 3 6 人	1 5 0 人	3 0 人
D 1	2 7	2 6	5
D 2 - 4	8	1 7	1 6
計	2 7 1	1 9 3	5 1

前節で示してきたように多くの項目において、回答パターンがD段階によって異なる。それは更に、抽出群によって関連の様相が異なっていることがみられた。そこで、本節で行う分析は先ず抽出群毎に解析した。抽出群毎に扱うと、第一群、第三群でそれぞれD2 - 4、D1の人数が少なく、解析を進めるには安定性が少ない。そこで弁別しようとするD段階をきわめて大まかにD0（正常）とD1 - D4（多少の症状あり）の2クラスにまとめることとした。そして、この弁別に関連の深いとみられた要因項目について、D段階別の差異が明らかにみられたカテゴリー分けを行ない、これに対する回答パターンに数量化2類を適用し、弁別の様相をみた。

ところで第一群では、2つのクラス的人数が著しく不均等である（人数比を見るとD0 87%、D1 - 4 13%）。このような場合、一般に2つのクラスの平均値

の差異に比し相関比は低い値であり、要因項目の回答パターンによりいずれのクラスに属するかを予測する的中率の大きな上昇は期待できない。

注) この場合、要因に何等の考慮も加えず全てをD0と判断しても87%は当たる。これに対し、要因の関連を考慮して算出された数値によりクラスの弁別を予測すれば、的中率は87%より上昇する。しかし相関比が低い場合は、その効果(上昇率)は少ない。2クラスの人数比がこの場合のように7:1程度であるなら、2クラスの標準偏差がほぼ等しい場合、相関比が0.45位を越えると相関比の上昇に比例して的中率も上昇するが、相関比がその値以下では的中率の上昇はきわめて僅かである。*)

*) 千野貞子: “数量化による予測の的中率と相関比との関係について”、統計数理研究所彙報、11巻1号(1963) 参照。

しかし、ちなみに第5-1表に示す27の要因項目カテゴリーに数量化2類を適用して算出された数値によりD0, D1-4の2クラスの分布を描いてみると第5-1図の通りである。

第5-1図

27項目(56カテゴリー)によるD0, D1-4の弁別

第一群

平均 S.D.
D0: 236(87.1%) 0.16 0.89
D1-4: 35(12.9%) -1.11 1.00

$\eta^2 = 0.183$ ($\eta = 0.43$)

分点 -1.6 成功率 89%

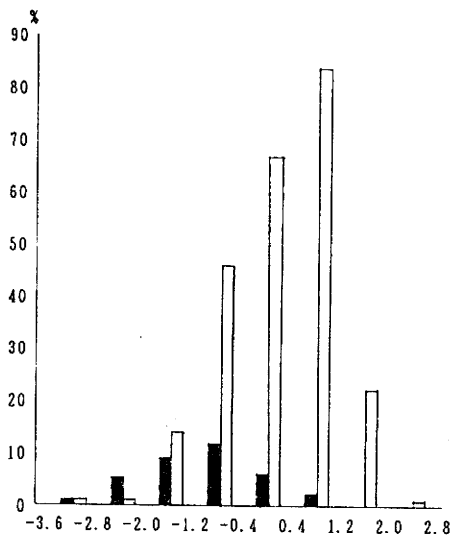

第二群

平均 S.D.
D0: 150(77.7%) 0.30 0.78
D1-4: 43(22.3%) -1.05 0.97

$\eta^2 = 0.315$ ($\eta = 0.56$)

分点 -1.0 成功率 85%

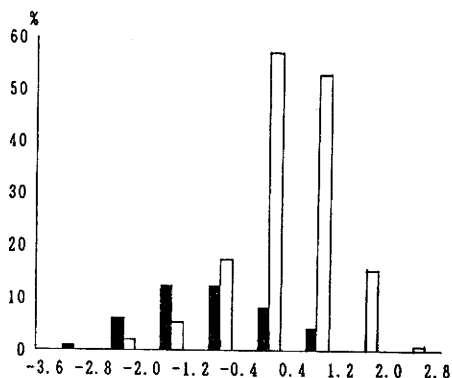

第 5 - 1 表 (その 1)

下段 左: D0
右: D1-4

○: 順位

項 目			27項目 56カテゴリー							
			第 1 群				第 2 群			
	質 問	内 容	人 数	数 値	数値巾	偏相関係数	人 数	数 値	数値巾	偏相関係数
	性 × 年齢	M70歳代 M80歳以上 F70歳代 F80歳以上	91 80 11 18 13 5 138 120 18 24 23 1	-0.06 -1.44 0.07 0.92	2.36	① 0.200	70 54 16 17 11 6 78 64 14 28 21 7	-0.04 -0.69 0.12 0.20	0.81	⑦ 0.141
A	Q.1 元気	1 すこぶる元気 2 それ以外	129 116 13 142 120 22	-0.04 0.03	0.07	0.015	82 74 8 111 76 35	0.27 -0.20	0.47	⑧ 0.139
B	Q.14 家のこと	1 {1 2 する 2 それ以外	224 197 27 47 39 8	0.07 -0.34	0.41	0.070	136 113 23 57 37 20	0.11 -0.26	0.37	⑨ 0.100
P	Q.17 つきあっている人	1 近所の人以外 をあげている 2 それ以外	203 177 26 68 59 9	-0.03 0.10	0.13	0.024	122 100 22 71 50 21	0.11 -0.18	0.29	0.081
C	Q.19 活動意欲	1 もっとしたい ができない 2 それ以外	50 41 9 221 195 26	-0.12 0.03	0.15	0.024	43 32 11 150 118 32	0.08 -0.02	0.10	0.028
D	Q.22-1 家族の理解	1 そう思う 2 それ以外	174 157 17 97 79 18	0.21 -0.37	0.58	⑦ 0.105	107 84 23 86 66 20	-0.13 0.16	0.29	0.075
E	Q.22-2 自分を必要	1 {1 そう思う 2 まあそう 思う 2 それ以外	219 191 28 52 45 7	-0.21 0.90	1.11	③ 0.149	135 106 29 58 44 14	-0.20 0.47	0.67	⑤ 0.156
F	Q.22-3 家庭生活で ゆとり	1 {1 そう思う 2 まあそう 思う 2 それ以外	228 203 25 43 33 10	0.19 -1.01	1.20	④ 0.145	146 118 28 47 32 15	0.17 -0.54	0.71	0.150

第 5 - 1 表 (その 2)

G	Q.23-A 生活程度に満足	1 5コ 2 4コ 3 それ以外	125 113 12 107 92 15 39 31 8	0.24 -0.16 -0.31	0.55	0.084	93 70 23 65 58 7 35 22 13	-0.20 0.54 -0.48	1.02	② 0.233
H	Q.23-B 住まいに満足	1 4、5コ 2 それ以外	215 190 25 56 46 10	-0.00 0.00	0.00	0.001	149 119 30 44 31 13	-0.01 0.02	0.03	0.007
J	Q.24 気がかり	1 3、4、5コ 2 それ以外	57 42 15 214 194 20	-0.77 0.21	0.98	② 0.178	47 35 12 146 115 31	-0.17 0.05	0.22	0.059
K	Q.25 幸福感	1 5コ 2 4コ 3 それ以外	162 143 19 75 66 9 34 27 7	-0.10 0.16 0.11	0.26	0.044	115 93 22 51 41 10 27 16 11	0.09 -0.17 -0.06	0.26	0.066
L	Q.26 充実の時代	1 50代、60代 2 それ以外	86 73 13 185 163 22	-0.12 0.05	0.17	0.036	60 47 13 133 103 30	-0.01 0.00	0.01	0.004
	Q.31-1 きちょうめん	1 あり 2 なし	152 133 19 119 103 16	0.02 -0.02	0.04	0.009	115 96 19 78 54 24	0.26 -0.38	0.64	④ 0.184
M	Q.31-3 勇 気	1 あり 2 なし	58 52 6 213 184 29	0.12 -0.03	0.15	0.026	34 23 11 159 127 32	-0.36 0.08	0.44	0.095
	Q.31-4 内 気	1 あり 2 なし	89 75 14 182 161 21	-0.02 0.01	0.03	0.004	81 62 19 112 88 24	0.01 -0.01	0.02	0.003
	Q.31-7 やり通す	1 あり 2 なし	168 143 25 103 93 10	-0.15 0.25	0.40	0.082	108 86 22 85 64 21	0.06 -0.08	0.14	0.042
N	Q.31-8 独りが好き	1 あり 2 なし	82 67 15 189 169 20	-0.22 0.10	0.32	0.063	58 47 11 135 103 32	0.00 -0.00	0.00	0.001

第 5 - 1 表 (その 3)

	Q.31-9 責任感	1 あり 2 なし	166 145 21 105 91 14	0.06 -0.09	0.15	0.028	116 90 26 77 60 17	-0.07 0.11	0.18	0.050
0	Q.31-10 くよくよ	1 あり 2 なし	35 29 6 236 207 29	-0.03 0.00	0.03	0.005	47 33 14 146 117 29	-0.21 0.07	0.28	0.065
	Q.31-11 頼まれ	1 あり 2 なし	180 153 27 91 83 8	-0.11 0.21	0.32	0.067	133 99 34 60 51 9	-0.22 0.48	0.70	③ 0.186
	Q.31-12 人とうまく	1 あり 2 なし	167 145 22 104 91 13	-0.06 0.10	0.16	0.031	109 87 22 84 63 21	0.18 -0.23	0.41	0.117
	Q.31-13 規則、習慣	1 あり 2 なし	167 144 23 104 92 12	-0.12 0.20	0.32	0.064	117 90 27 76 60 16	0.01 -0.01	0.02	0.004
	Q.31-14 なじめない	1 あり 2 なし	83 67 16 188 169 19	-0.42 0.19	0.61	⑥ 0.119	41 34 7 152 116 36	0.52 -0.14	0.66	⑥ 0.153
	Q.13-5 1日 の過ごし方 5 趣味、文筆 など or 6 奉仕活動な どをする	1 する 2 しない	109 93 16 162 143 19	-0.20 0.14	0.34	0.075	66 53 13 127 97 30	-0.06 0.03	0.09	0.028
	K-Q.4 身体総合	1 活発 2 近所なら 3 それ以外	171 155 16 100 81 19	0.28 -0.48	0.76	⑤ 0.141	153 130 23 40 20 20	0.23 -0.89	1.12	① 0.272
	K-Q.8 脳関係疾患	1 罹病 2 それ以外	10 7 3 261 229 32	-0.73 0.03	0.76	0.063	21 16 5 172 134 38	0.17 -0.02	0.19	0.038
	*K-Q.4 1群では "1.活発"のみ がコリ-1	D0 D1-4	271 236 35	平均 0.165 -1.111	S.D. 0.888 1.003		193 150 43	平均 0.30 -1.05	S.D. 0.78 0.97	
						0.428 0.183				0.561 0.315

相関比は 0.43 であり高い値ではないが、2 クラスの分布には明かな差異がみられる。例えば、仮に 0 点以上を得た人々をみると、D 0 は 139 人であるのに対して D 1 - 4 は 4 人しか居らず、D 0 が 97% をしめ、0 点以上なら殆どが D 0 (正常) であるとみることができよう。

効いている要因を偏相関係数の値の大きさの順序に挙げてみるとつぎの通りである (偏相関係数 0.1 以上の要因のみ)。

要因	偏相関係数
1. 性×年齢	0.20
2. Q.24 気がかり	0.18
3. Q.22-2 自分を 必要と思う	0.15
4. Q.22-3 家庭生活でゆとり	0.14
5. 身体総合状況 (家族調査票 Q.4)	0.14
6. Q.31-14 性格 - なじめない -	0.12
7. Q.22-1 家族の理解	0.11

これをみると第一群においては先ず性×年齢の要因が効いており、男 80 歳以上、男 70 歳代、女 70 歳代、女 80 歳以上の順に負の値 (D 1 - 4 の方向) から正の値 (D 0 の方向) をとっており、男の方が D 1 - 4 段階の発生がやや多いことが裏付けられる。このような属性項目を除いては、第 2 位から第 4 位は「気持ち」に関連した項目が並び、平和な精神状態か否かが効いていることが示される。そして、身体の様子は第 5 位で効いており、第 6、第 7 位と、再び性格的なこと (非社交性) や家庭生活における融合感など「気持ち」が関連の強い要因として示されてくることになる。

第二群では、D 0、D 1 - 4 の 2 クラスの人数比はほぼ 3.5 : 1 で第一群程に不均等ではない。そして第一群より人数も少ないことから、同じ要因項目を用いて数量化の適用を行ってみると、相関比も高くなり (0.56) 的中率も、すべてを D 0 と判断する場合 (78%) より多少高くなる (85%)。偏相関係数の高い順に (0.1 まで)、有効とみられる要因を挙げると次の通りである。

要因	偏相関係数
1. 身体総合判断（家族調査票 Q.4）	0.27
2. Q.23A 生活程度に満足	0.23
3. Q31-11 性格－頼まれるとことわれない－	0.19
4. Q31-1 性格－きちょうめん－	0.18
5. Q22-2 自分を必要と思う	0.15
6. Q31-14 性格－なじめない－	0.15
7. 性×年齢	0.14
8. Q.1 元気	0.14
9. Q.14 家のことをする	0.11
10. Q31-3 性格－勇気がある－	0.11
11. Q31-12 性格－人とうまくやれる－	0.10

これによると健康状況に関係した項目が第1に効いており、第8位の「元気」、第9位の「家のことをする」も健康と関連した項目とみられ、これらは単相関係数の順位でみると、身体総合状態、「元気」はそれぞれD段階と強い関係を持っていることがわかる。これらの項目相互は当然関連していることから、偏相関係数はやや低くなるものの、この第二群においてD段階の弁別には健康状況が強く関連をもっていることが理解される。健康状況以外の関連項目としては、生活の満足感と種々の性格特性とがみられ、第一群で最も効いていた性×年齢は7位に過ぎず、「気持ち」（平和な精神状態）に関連した項目も上位の有効要因には含まれない。即ち第二群においてはまず健康状況、ついで生活の満足感と、明らかな自己認識判断（他者への積極性、受容もある）のあり方が弁別に関連していることがわかる。

第三群では、D0、D1－4の2クラスの数には余り大きな差異はない(1.5 : 1) が全体の人数が51人と少ない。従って要因項目数を多くとることは全く意味がなく、カテゴリー総数が高々25程度になるように要因を選択しなくてはならない。第一、第二群で用いた27の要因項目の内、 χ^2 値等を参照し、有効とみられる要因を選び、これにより数量化2類を適用した。試行錯誤を繰り返して要因を選び、相関比が最も高くなるような要因を11個（25カテゴリー）選出

した。この要因・カテゴリーと各カテゴリーに反応した人数、数量化2類による数値を一表にすると第5-2表の通りであり、この場合、相関比は0.65とかなり高く、成功率も85%である。これによる2つのクラスの分布は第5-2図のようになる。用いた要因・カテゴリーが第一、第二群に比し著しく少ないが人数も少ないので相関比は高く2クラスの分離も比較的明らかになされている。

第5-2表(その1)

項 目			11項目 25カテゴリー				7項目 16カテゴリー			
			第 3 群				第 3 群			
	質 問	内 容	人 数	数 値	数値巾	偏相関係数	人 数	数 値	数値巾	偏相関係数
	性 × 年齢	M 70歳代 M 80歳以上 F 70歳代 F 80歳以上	8 5 3 9 4 5 17 10 7 17 11 6	0.48 -0.86 -0.37 0.60	1.46	② 0.384		0.58 -0.88 -0.47 0.66	1.54	③ 0.376
A	Q.1 元気	1 すこぶる元気 2 それ以外	13 9 4 38 21 17							
B	Q.14 家のこと	1 { 1 2 { 2 する 2 それ以外	17 12 5 34 18 16							
P	Q.17 つきあっている人	1 近所の人以外をあげている 2 それ以外	21 12 9 30 18 12	-0.57 0.40	0.97	⑥ 0.321		-0.51 0.36	0.87	⑤ 0.277
C	Q.19 活動意欲	1 もっとしたいができない 2 それ以外	12 6 6 39 24 15	-0.69 0.21	0.90	⑦ 0.288		-0.65 0.20	0.85	⑦ 0.250
D	Q.22-1 家族の理解	1 そう思う 2 それ以外	29 18 11 22 12 10	0.38 -0.51	0.89	⑨ 0.246				
E	Q.22-2 自分を必要	1 { 1 そう思う 2 { 2 まあそう思う 2 それ以外	32 21 11 19 9 10	-0.30 0.50	0.80	0.216				

第 5 - 2 表 (その 2)

F	Q.22-3 家庭生活で ゆとり	1 1 思う 2 2 まあそう 思う 2 それ以外	38 25 13 13 5 8	0.26 -0.76	1.02	0.223				
G	Q.23-A 生活程度に満 足	1 5 2 4 3 それ以外	23 14 9 12 7 5 16 9 7	-0.29 0.70 -0.39	1.09	③ 0.252				
H	Q.23-B 住まいに満足	1 4、5 2 それ以外	32 20 12 19 10 9							
J	Q.24 気がかり	1 3、4、5 2 それ以外	9 4 5 42 26 16							
K	Q.25 幸福感	1 5 2 4 3 それ以外	29 17 12 9 7 2 13 6 7							
L	Q.26 充実の時代	1 50代、60代 2 それ以外	10 4 6 41 26 15							
	Q.31-1 きょうめん	1 あり 2 なし	21 13 8 30 17 13							
M	Q.31-3 勇 気	1 あり 2 なし	7 4 3 44 26 18							
	Q.31-4 内 気	1 あり 2 なし	26 17 9 25 13 12	0.52 -0.54	1.06	⑤ 0.327	0.46 -0.48	0.94	⑥ 0.271	
	Q.31-7 やり通す	1 あり 2 なし	24 17 7 27 13 14	0.56 -0.50	1.06	④ 0.353	0.59 -0.52	1.11	④ 0.354	
N	Q.31-8 独りが好き	1 あり 2 なし	14 10 4 37 20 17							

第 5 - 2 表 (その 3)

	Q.31-9 責任感	1 あり 2 なし	22 14 8 29 16 13							
0	Q.31-10 くよくよ	1 あり 2 なし	13 6 7 38 24 14	-1.25 0.43	1.68	① 0.427		-1.19 0.41	1.60	② 0.377
	Q.31-11 頼まれ	1 あり 2 なし	25 17 8 26 13 13							
	Q.31-12 人とうまく	1 あり 2 なし	24 14 10 27 16 11							
	Q.31-13 規則、習慣	1 あり 2 なし	25 14 11 26 16 10							
	Q.31-14 なじめない	1 あり 2 なし	18 12 6 33 18 15							
	Q.13-5 1日 の過ごし方 5 趣味、文筆 など or 6 奉仕活動な どをする	1 する 2 しない	10 7 3 41 23 18							
	K-Q.4 身体総合	1/1 活発 ※2 近所なら 2 それ以外	30 21 9 21 9 12	0.51 -0.73	1.24	③ 0.378		0.55 -0.78	1.33	① 0.394
	K-Q.8 脳関係疾患	1 罹病 2 それ以外	9 2 7 42 28 14							
			51 30 21	平均 0.545 -0.778	S.D. 0.810 0.679			0.502 -0.718	0.831 0.753	
					0.651 0.424					0.600 0.360

第 5 - 2 図

第三群 (11項目25カテゴリーによる)

平均 S.D.
D0: 30 (58.8%)
D1-4: 21 (41.2%)
 $\eta^2 = 0.424$ ($\eta = 0.65$)
分点 -0.4 成功率 84%

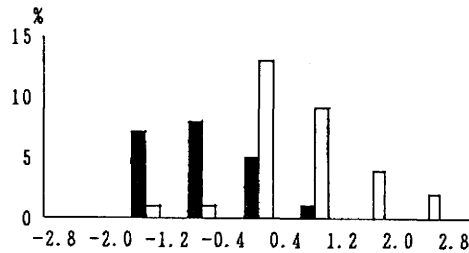

11項目を用いた場合の有効要因を偏相関係数の高い順に以下に示す。

要因	偏相関係数	
	要因11項目の場合	要因7項目の場合
1. Q.31-10 性格－くよくよする－	0.43	0.38
2. 性×年齢	0.38	0.38
3. 身体総合状態 (家族調査票 Q.4)	0.38	0.39
4. Q.31-7 性格－やり通す－	0.35	0.35
5. Q.31-4 性格－内気－	0.33	0.27
6. Q.17 つきあい	0.32	0.28
7. Q.19 活動意欲	0.29	0.25

ところで第三群は人数が少ないので11項目(25カテゴリー)でも人数に比して多いと考えられるので、有効とみられる要因を更に選択し(試行錯誤を繰り返して)7項目を選び出した。これは、丁度この11項目の場合の有効要因の順に上位からの7項目(上記の項目)となった。この7項目16カテゴリーによると相関比は0.60、成功率は78%となる。7項目だけを取り上げた場合は、要因相互に関連しあっていた項目が除外されたことなどから要因の効き方の順位は異なってくる。上記7項目の右欄の数値が7項目を要因とした際のおおのの偏相関

係数の値である。これらによると身体の状態、性×年齢と性格の特性が有効な要因であり、その他、活動意欲（「もっとやりたいと思うができない」が負の値－すなわちD 1－4段階の方向－をとる）や、つきあい（「つきあいがある」が負の値）などもかなり有効な要因となっている。第三群は人数が少ないので明らかに把握し難いもののこの要因構造をみると、性格的に社会的な活動には積極性を持つが内向的であり、身体状況が健常でなく、思うように動けない状態になっていることに焦燥を感じるような人々が、D段階での前駆症状ありのクラスに多いタイプであるのではないかとみられるのである。

さて、性×年齢や家族調査による身体の状態、脳に関わる病気の病歴等、本人の回答以外の項目を除き、本人の意識に関わる項目の内、特に弁別に有効とみられる13の項目（第5－1表で質問コード欄にアルファベット記号を付した項目）のみをとりあげ、これらの意識項目のみでD段階の弁別がどのようにできるかを試してみた。第一群、第二群については、これによる相関比、弁別度を表す分布、成功率は第5－3図に、この場合の項目カテゴリーの数値、各項目の偏相関係数などは第5－3表に示してある。第三群は人数が少ないので、偏相関係数などから特に有効とみられる6項目（14カテゴリー）のみをとりあげ数量化を行った。項目・カテゴリー数は約半分に減っているので、相関比は当然低くなり、弁別の成功率も低くなっている。しかし、これら意識項目の中で弁別に有効に作用しているとみられる項目を見ると、傾向としては前述の27項目（性・年齢、身体状況などを入れた場合）と同様に群の特性がみられた。（第5－4表及び第5－4図参照）

第 5 - 3 表 (その 1)

下段

左: D0

右: D1-4 の人数

○は順位

項 目			13項目28カテゴリー							
			第 1 群				第 2 群			
	質 問	内 容	人 数	数 値	数値巾	偏相関係数	人 数	数 値	数値巾	偏相関係数
A	Q.1 元 気	1	129				82			
		すこぶる元気	116 3	0.14		①	74 8	0.52		②
		2	142		0.27	0.044	111			0.182
		それ以外	120 22	-0.13			76 35	-0.38		
B	Q.14 家事、家まわりのこと	1	224				136			
		1 1 する	197 27	0.10		⑥	113 23	0.24		③
		2 たまにする			0.59	0.076				0.154
		2 それ以外	47	-0.49			57			
P	Q.17 つきあっている人	1	215				145			
		誰かをあげた	184 31	-0.08		⑩	114 31	-0.04		⑪
		2 8,9,0 無答			0.41	0.056				0.026
		誰ともつきあわない	56				48	0.01		
C	Q.19 社会活動意欲	1	50				43			
		2 もっとしたいができない	41 9	-0.09		⑬	32 11	0.02		⑬
					0.11	0.015				0.004
		2 それ以外	221				150			
D	Q.22-1 家族の理解	1	174				107			
		1 1 そう思う	157 17	0.18		⑦	84 23	-0.13		⑧
		2 それ以外	97		0.50	0.070	86			0.052
			79 18	-0.32			66 20	0.16		
E	Q.22-2 家族内の自己価値	1	219				135			
		1 1 そう思う	191 28	-0.22		③	106 29	-0.25		⑤
		2 まあそう思う	52		1.13	0.113	58			0.130
		2 それ以外	45 7	0.91			44 14	0.58		
F	Q.22-3 家庭生活でゆとり	1	228				146			
		1 1 そう思う	203 25	0.24		②	118 28	0.22		④
		2 まあそう思う	43		1.49	0.135	47			0.130
		2 それ以外	33 10	-1.25			32 15	-0.70		
G	Q.23-A 生活程度に満足	1	125				93			
		5	113 12	0.27		⑤	70 23	-0.24		①
		2	107			0.078	65			0.217
		4	92 15	-0.16	0.73		58 7	0.69		
		3	39				35			
		それ以外	31 8	-0.44			22 13	-0.64		

第 5 - 3 表 (その 2)

J	Q.24 気がかり	1 3,4,5 2 0,1,2,6,7 なし、無答 その他	57 42 15 214 194 20	-1.10 0.29	1.39	① 0.186	47 35 12 146 115 31	0.05 -0.02	⑫ 0.013
K	Q.25 幸福感	1 5 (1群) 2 4 (1群) 3 それ以外	162 143 19 75 66 9 34 27 7	-0.16 0.28 0.12	0.44	⑨ 0.057	115 93 22 51 41 10 27 16 11	0.17 0.01 -0.73	⑥ 0.113
L	Q.26 充実の時代	1 5, 50代 6, 60代 2 それ以外	86 73 13 185 163 22	-0.25 0.12	0.37	⑧ 0.058	60 47 13 133 103 30	-0.12 0.06	⑩ 0.037
N	Q.31-8 性 格 (独りが好き)	1 独りが好き 2 否	82 67 15 189 169 20	-0.46 0.20	0.66	④ 0.104	58 47 11 135 103 32	0.14 -0.06	⑤ 0.038
O	Q.31-10 性 格 くよくよする	1 くよくよ する 2 否	35 29 6 236 207 29	-0.24 0.03	0.27	⑫ 0.031	47 33 14 146 117 29	-0.28 0.09	⑦ 0.065
			人 数	平 均	S.D.		人 数	平 均	S.D.
D0			236	0.126	0.914		150	0.218	0.914
D1-4			35	-0.848	1.134		43	-0.761	0.910
y						0.327			0.408
y ²						0.107			0.166

第 5 - 3 图

第一群

平均 S.D.
D0: 236 (87.1%) 0.13 0.91
D1-4: 35 (12.9%) -0.85 1.13
 $\eta^2 = 0.107$ ($\eta = 0.33$)
分点 -1.6 成功率 88%

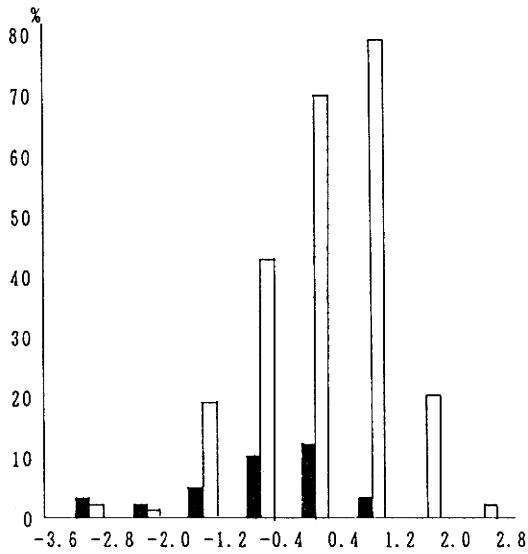

第二群

平均 S.D.
D0: 150 (77.7%) 0.13 0.91
D1-4: 43 (22.3%) -0.85 0.91
 $\eta^2 = 0.166$ ($\eta = 0.41$)
分点 -0.8 成功率 79%

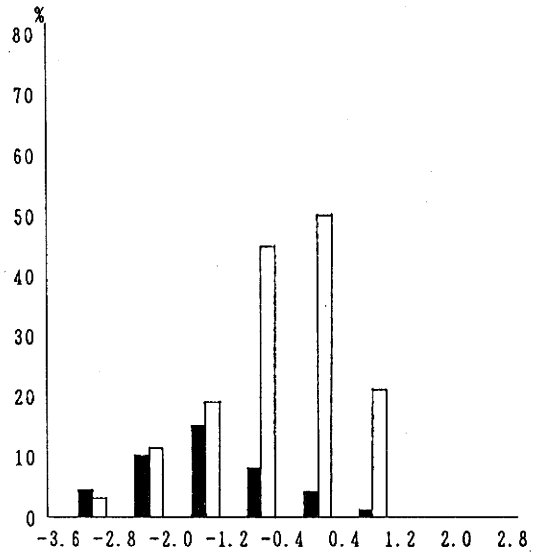

第 5 - 4 表 (その 1)

項 目			1 3 項 目 2 8 カテゴリー				6 項 目 1 4 カテゴリー			
			第 3 群				第 3 群			
	質 問	内 容	人 数	数 値	数値 巾	偏相関 係数	人 数	数 値	数値 巾	偏相関 係数
A	Q.1 元 気	1 すこぶ元気 2 それ以外	13 9 4 38 21 17	-0.03 0.01		⑬ 0.010				
B	Q.14 家事、家まわ りのこと	1 1 する 2 たまにする 2 それ以外	17 12 5 34 18 16	0.63 -0.31		⑥ 0.223		0.80 -0.40		④ 0.274
P	Q.17 つきあってい る人	1 誰かをあげ た 2 8,9,0 無答 誰ともつき あわない	27 18 9 24 12 12	0.31 -0.34		⑦ 0.163				
C	Q.19 社会活動意欲	1 2 もっとし たいができ ない 2 それ以外	12 6 6 39 24 15	-1.08 0.33		② 0.315		-1.20 0.37		② 0.312
D	Q.22-1 家族の理解	1 1 そう思う 2 それ以外	29 18 11 22 12 10	0.28 -0.37		⑩ 0.136				
E	Q.22-2 家族内の自己 価値	1 1 そう思う 2 まあそう 思う 2 それ以外	32 21 11 19 9 10	-0.22 0.36		⑪ 0.124				
F	Q.22-3 家庭生活でゆ とり	1 1 そう思う 2 まあそう 思う 2 それ以外	38 25 13 13 5 8	0.40 -1.16		④ 0.261		0.44 -1.30		③ 0.283
G	Q.23-A 生活程度に満 足	1 5 2 4 3 それ以外	23 14 9 12 7 5 16 9 7	-0.78 1.69 -0.77		① 0.340		-0.68 -0.77 1.55		① 0.336

第 5 - 4 表 (その 2)

J	Q.24 気がかり	1 3,4,5 2 0,1,2,6,7 なし、無答 その他	9 4 5 42 26 16	-0.54 0.12	⑨ 0.143				
K	Q.25 幸福感	1 5(1群) 2 4(1群) 3 それ以外	29 17 12 9 7 2 13 6 7	0.44 0.20 -1.11	⑤ 0.257		0.42 0.36 -1.18		⑥ 0.250
L	Q.26 充実の時代	1/5, 50代 6, 60代 2 それ以外	10 4 6 41 26 15	-0.33 0.08	⑫ 0.090				
N	Q.31-8 性 格 (独りが好き)	1 独りが好き 2 否	14 10 4 37 20 17	0.45 -0.17	③ 0.155				
O	Q.31-10 性 格 くよくよする	1 くよくよ する 2 否	13 6 7 38 24 14	-0.85 0.29	③ 0.287		-0.88 0.30		⑤ 0.266
DO D1-4 y y ²			30 21	平均 0.463 -0.661	S.D. 0.755 0.933		0.408 -0.583	0.886 0.854	0.488 0.238

第 5 - 4 図

第三群 (6項目14カテゴリーによる)

平均 S.D.
DO: 30(58.8%) 0.41 0.89
D1-4: 21(41.2%) -0.58 0.85

$\eta^2 = 0.238$ ($\eta = 0.49$)

分点 -0.2 成功率 75%

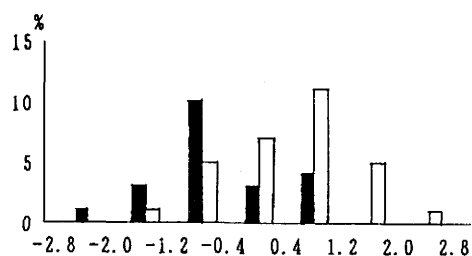

有効とみられた項目（偏相関の高い順に数項目）を群別に挙げてみると次の通りである。

順位	第一群	第二群	第三群
1	Q. 24 気がかり (0.19)	Q. 24-A 生活程度に満足 (0.22)	Q. 23-A 生活程度に満足 (0.34)
2	Q. 23-3 家庭生活でゆとり (0.14)	Q. 1 元気か (0.18)	Q. 19 活動意欲 (0.31)
3	Q. 22-2 自分を必要と思う (0.11)	Q. 14 家の事をする (0.15)	Q. 22-3 家庭生活でゆとり (0.28)
4	Q. 31-8 性格独りが好き (0.10)	Q. 22-3 家庭生活でゆとり (0.13)	Q. 14 家の事する (0.27)
5		Q. 22-2 自分を必要と思う (0.13)	Q. 31-10 性格くよくよする (0.27)
6		Q. 25 幸福感 (0.11)	Q. 25 幸福感 (0.25)

27項目の場合と同様に第一群では「気がかり」「ゆとり」「自分を必要と思う」など、やはり平和な精神状態か否かが効いており、第二群では「元気か」「家の事をする」など健康に関する項目、生活の満足感など健康で安定した生活状態か否かが効いていることがみられる。第三群は人数が少ないので要因間の関連の不安定が強く反映してしまっている。「生活程度に満足」の項目は単相関としては低いが、偏相関係数は高く、そしてカテゴリー数値は不安定である（他の項目のとり方によってカテゴリー数値が著しく変わる）。ともあれ「活動意欲」や「くよくよする性格」などやはり内向性、焦燥感など比較的ネガティブな性格のタイプがD段階を分かち要因となっているようにみられる。

(2) 高齢者の生活の型

この調査で得られた回答から総合的に高齢者の生活の型をまとめてみる。パターン分類の数量化(数量化3類*)の方法による。

*) パターン分類の数量化(数量化3類)は項目回答カテゴリへの回答のされ方の似ているもの同士が近くに集まるよう、また同時に回答の仕方が似ている人同士が近くに集まるように、回答カテゴリと人を同時に分類する考え方方法である。カテゴリと人の相関係数 ρ が最も大きくなるように値を与えることに基づいている。これは回答カテゴリを層と考えたときの相関比を最大にすることと同じであり、固有値固有ベクトルを解くことによって解を得る。多次元の解は一般化分散の考えから固有値の高いものから順にとっていけばよい。こうすると関係を最もよく現す方向が第1次元目、つぎによく現す方向が第2次元目と、順次いくつかの次元に対して、項目回答カテゴリの数値が得られる。ここでは1次元目と2次元目の数値を平面にプロットした。集まっているカテゴリ同士はよく似ている、離れているカテゴリ同士は似ていないということが出来る。項目回答カテゴリの数値に対応して各個人の数値が決まる。これも同じように平面にプロットすればよいが、性別、年齢別あるいはD段階別などの目的に応じた属性カテゴリ別に個人の数値を、平均値で代表させてプロットする。これで、平均的に、ある位置のカテゴリを選択した人々は、それに対応する位置に近いところにプロットされた属性に特徴づけられるという事がみてとれるのである。詳しくは次の参考文献を参照されたい。

参考文献

林 知己夫：数量化理論とその応用例、統計数理研究所彙報、第2巻、第2号、1954.

林 知己夫：数量化理論とその応用例(Ⅱ)、統計数理研究所彙報、第4巻、第2号、1956.

Hayashi, Chikio: Multidimensional Quantification, Annals of the Institute of Statistical Mathematics, Vol. 5, No. 2, 1954.

とりあげた項目は本人の面接調査から得られたもので本人の生活態度を主とした。ボタン分類の方法によって、各項目の回答のされ方が似ているものが集められ、それらの項目回答肢は生活の型を示すといえる。ここでは年齢に直接に関わるものと健康の項目は除いた。年齢や健康はあまりに明白な差異がありその他の項目の関係が隠れてしまうためである。でてきた生活の型に対して、年齢やD段階（老人性痴呆の疑いの段階）を外的な要因としてつきあわせた。分析の対象としての個人は群別にせず、一般化のウェイトをかけてたしあげた。前章まで群別によってかなり回答が異なっていることを繰り返して述べてきたが、ここでは70歳以上の全ての人（回答の得られた人全て）の全体的な様相を見ることを試みたのである。群別に分析したものは、多少異なった回答の結び付きがあることが認められた。また年齢別や性別によっても回答の結び付きに差異のあることがわかった。しかし大筋では違ったものではないといえる。

この節で用いる全ての項目とカテゴリを次の第5-4表にあげる。

カテゴリは、質問票の回答選択肢そのままの項目と、いくつかの選択肢をまとめてカテゴリ数を減らした項目がある。後者は選択反応数の少ない選択肢や集計結果からみてまとめた方がよいと判断されたもので、ここにはその内容を示してある。記号は以下の図に用いたものである。また、これ以外の回答肢を答えた人あるいは無回答の項目のある人はその項目には反応しなかったものとして上記の表の回答肢だけの回答を分析した。

第5-4表

1 仲人の経験	A1	あり	A0	なし	
2 自分の買物	B1	する	B0	しない	
3 付き合い	C1	近所	C2	老人会	C3 趣味 スポーツ, 学友
	C4	仕事, 社会活動	C7	その他	C0 付き合いなし
4 心のよりどころ	Y1	あり	Y0	なし	
5 生活満足程度	E5	5個	E4	4個	E3 3個以下
6 気ががり程度	F0	0個	F1	1個	F2 2-4個
	F5	5個			
7 しあわせ程度	G5	5個	G4	4個	G3 3個以下

8	充実期	H1	10-30代	H4	40代	H5	50代
		H6	60代以降	H9	その他（決められない等）		
9	若い頃 趣味 スポーツ	I1	やった	I0	やらなかった		
10	はりあい	O1	あり	O2	なし		
11	家族は自分を 理解してくれる	L1	そう思う	L2	まあそう思う、そうは思わない		
12	家族は自分を 必要としている	M1	そう思う	M2	まあそう思う、そうは思わない		
13	ゆとりのある 家庭生活	N1	そう思う	N2	まあそう思う、そうは思わない		
14	性格	S1	きちょうめん	S3	勇気	S4	内気
		S5	頑固	S8	ひとりが好き		
		SY	人とうまくやっていける				
15	学歴	R1	小学校	R3	中学校	R5	旧制高校、大学
16	タバコ	T1	現在20本以上	T2	現在20本以下		
		T3	過去20本以上	T4	過去20本以下		
		T5	喫煙経験なし				
17	酒	W1	現在毎日1合以上	W2	現在毎日5勺程度以下		
		W3	現在時に飲む	W4	過去日に1合以上		
		W5	過去時に飲んだ	W6	飲酒経験なし		

まず、項目1～9の回答ボタンについて分析してみた。これらのカテゴリに対して与えられた値の第1次元目と第2次元目による布置を第5-5図に示す。

第 5 - 5 図

項目 1 ～ 9 のパターン分類

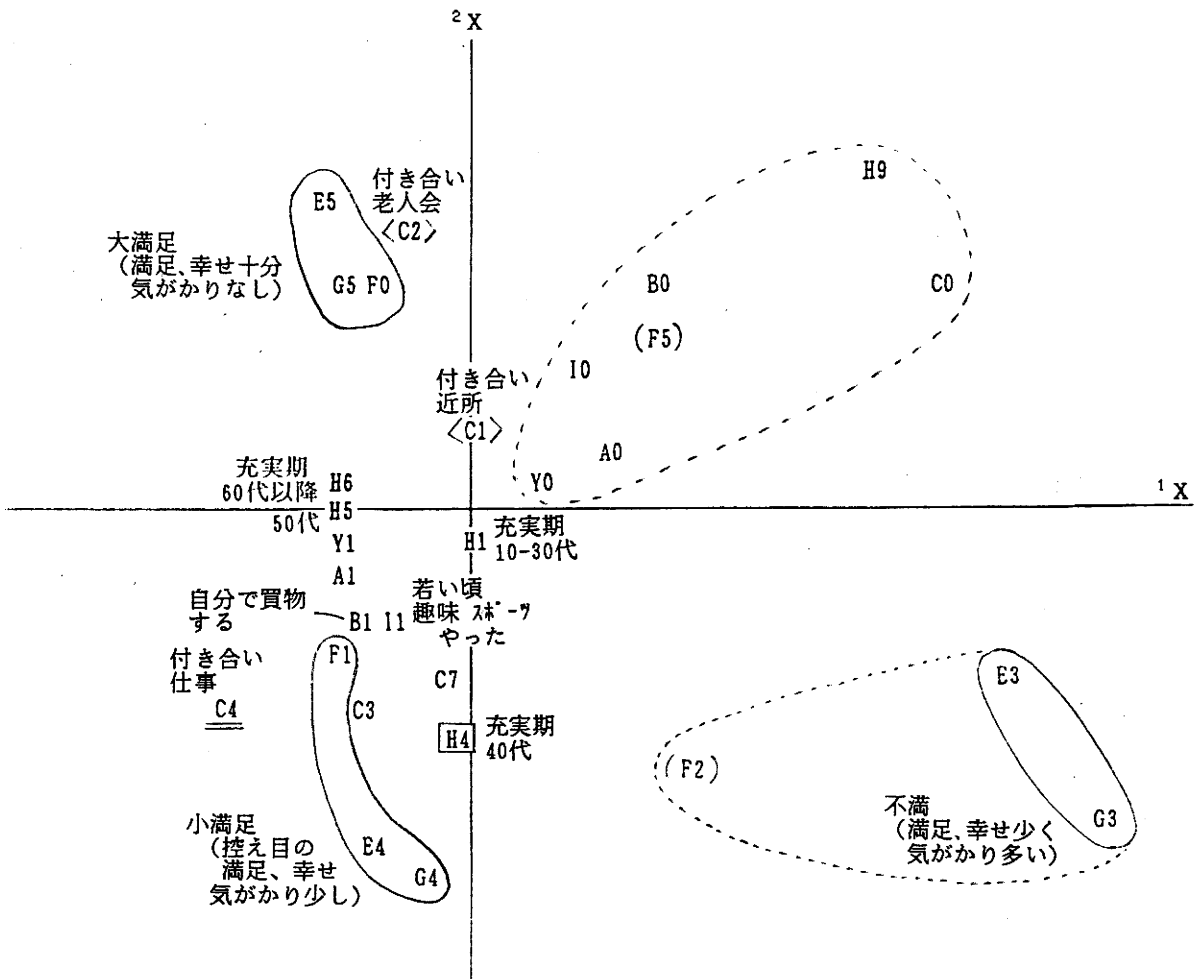

3つの明かなクラスターが見られる。すなわち、E5、G5、F0の完全に満足、幸せ、気がかりなしのクラスター（大満足クラスターと名付けておく）、F1、G4の控え目の満足、幸せ、気がかり少しのクラスター（小満足クラスター）、E3、F2、G3の不満があり幸せ感が少なく気がかりがかなりあるクラスター（不満クラスター）である。これを中心に他の項目カテゴリの位置を解釈することができる。大満足クラスターに近いものとして、付き合いが老人会（C2）である。小満足に近いものとしては充実期が40代（H4）、付き合いが趣味スポーツの人（C3）や仕事関係（C4）、自分で買物をする（B1）、若い頃に趣味スポーツやった（I1）、などである。充実期が50-60代（H5、H6）は中間だが40代に比較して大満

足に近いといえる。不満クラスターは第1次元では各項目に消極的な態度を示すものが近いが第2次元目でこれら消極的な態度と分かれており、消極的な態度はもう一つのクラスターを成しているといえる。ここで、気がかりの程度を5とした回答(F5)が、不満クラスターでなく消極的な態度の方に入っており注目される。

(満足の程度を尋ねた前2問にひきずられて良い方に5を与えるというように間違えて回答をしたものがあつたかもしれないとの疑問が残る。)

生活の型を考えると性別によって差のあることが考えられ、男女別に計算してみた。簡略化した図を第5-6図に示す。

第5-6-a図

項目1~9のパターン分類(男)

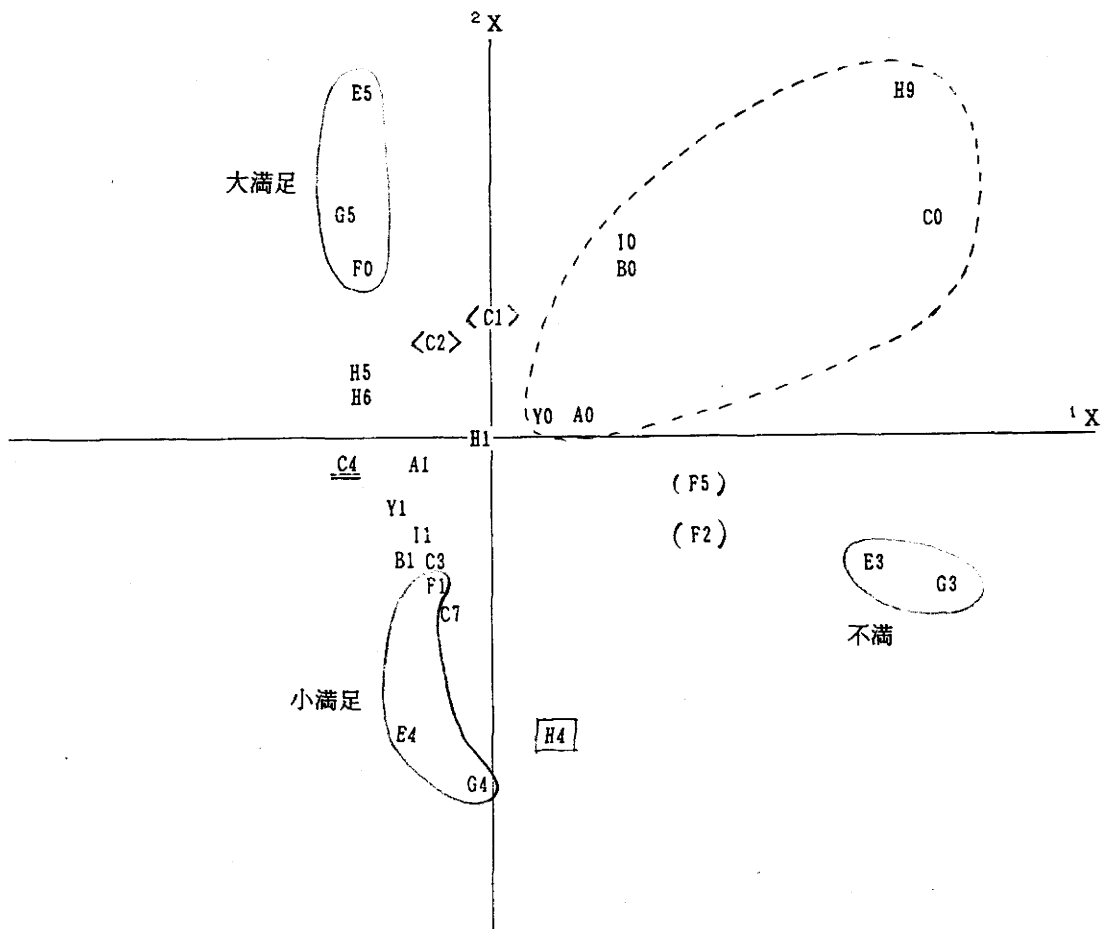

回答のクラスターの位置関係はほとんど変わらない。しかし、男は全体での布置とほとんど同じだが、女は図柄を原点を中心に回転した形をしている。男の場合は第1次元でまず消極的、不満回答とそうでないものが分かれるが、女の場合は、第1次元目の方向に見ると左端に小満足があり、大満足は中間に位置するのである。消極的および不満回答と小満足が両極に分かれ、2次元目で大満足の回答クラスターが分離されている。むしろ消極的回答は大満足のクラスターに近いといえる。また、気がかり程度5の回答が消極的回答の中に入るという全体での図柄に見られた関係は、女にその特性があるのであって、男では不満クラスターに近いことがわかる。また、C4（つきあい仕事関係のひと）は男の場合は大満足に近いが、女では特殊な回答として離れ、それがC3、C4、小満足のクラスターと結び付いているのである。

第5-6-b図

項目1～9のパターン分類（女）

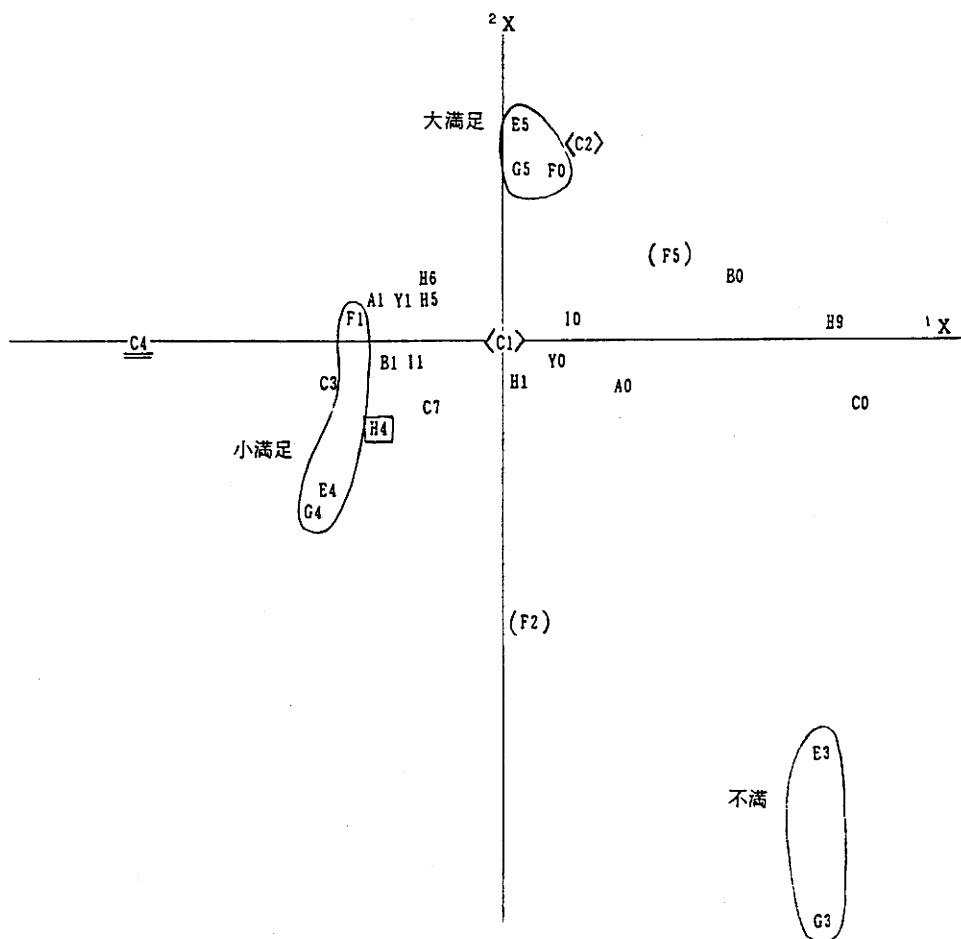

この回答パターンに対する個人の得点を、年齢別、D段階別に平均点を算出し、第5-7図に示した。消極的な回答は高年齢、D段階の悪い方に多いという自明ともいえる結果である。しかし男女で年齢とD段階の動きが違うところがある。すなわち、男は年齢が高いものとD段階の悪いものが共に消極的回答項目との結び付きを示すのに対し、女は高年齢は消極的回答の方にあるがD段階の少し悪いところが不満の回答の方に寄っているのである。D段階は老人性痴呆をそのまま現してはいないが一応の目安として考えるとき、女性の老人性痴呆はことに中間段階において本人自信につらい思いがあることを示すものとも受け取れ、男性よりも難しい問題があるのではないかと思われるのである。

第5-7図

項目1~9のパターン分類
個人得点の年齢別D段階別平均点

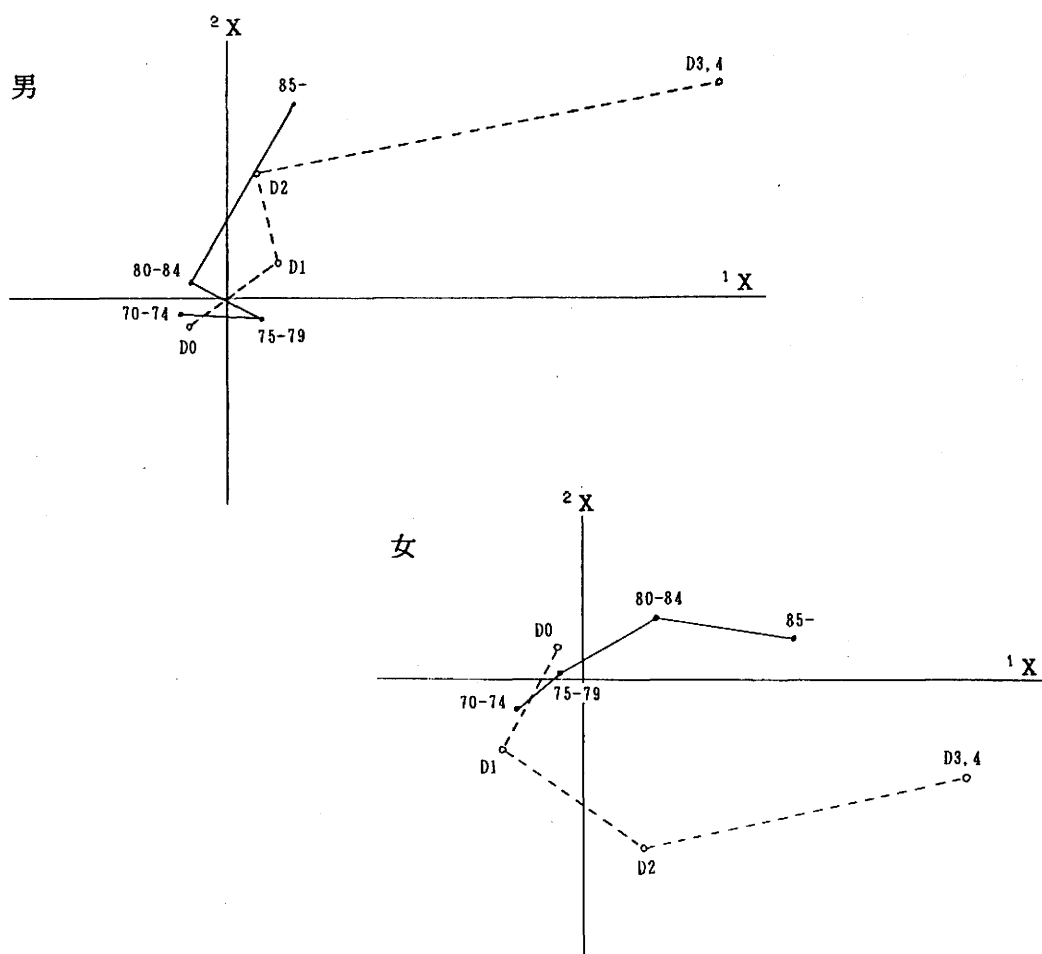

これで簡単な回答のパターンが浮かび上がったといえるが、もっと多くの項目を用いたパターンを見てみたい。性格については尋ねている項目が14個もあるので、この中からなるべく異なる項目を6項目選んだ。これを選ぶためにもパターン分類の数量化を用いており、この結果についても少し記述しておく。

男女分けずに計算された図柄を第5-8図に示した。似た性格項目を点線で囲んであり、◎のついたものがそれぞれの代表として選ばれたことを示す。

第5-8図
性格のパターン分類

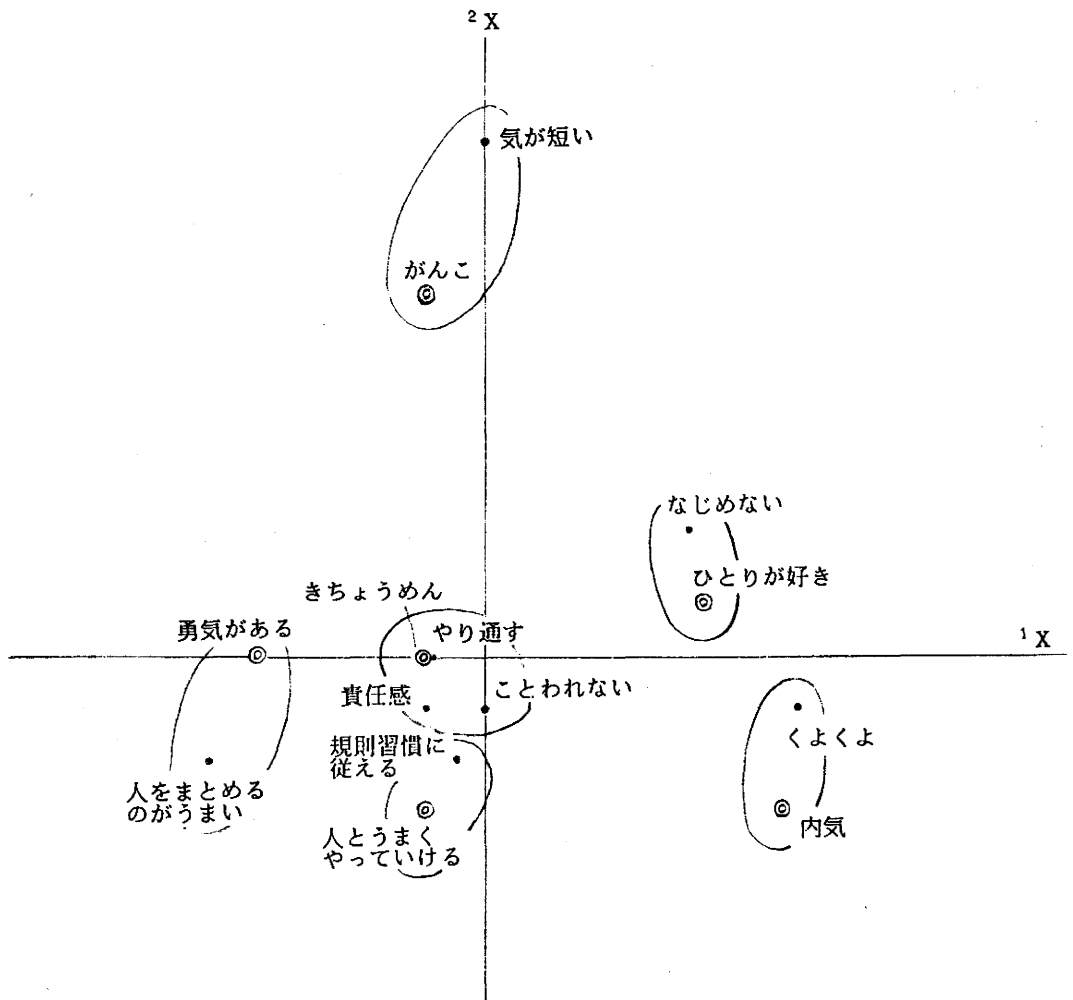

しかし、これも男女別にみると少し差がある。「短気」「がんこ」のまとまり、「勇気がある」「人をまとめるのがうまい」のまとまりは男女とも同じだが、男ではこれらのまとまりが中心に近く位置する。また男の「くよくよ」「内気」は中心から離れ、「ひとりでいるのが好き」も離れている。また、「ひとりでいるのが好き」は男の場合は「なじめない」とともに「短気」「がんこ」の方向にあるのに対し、女は「なじめない」とも離れる。中心部のかたまりのなかをみると、男で「きちょうめん」は「よいと思ったことを最後までやり通す」とともに「がんこ」に近いのに対し、女はこれらから離れて「人とうまくやっていける」と同じ位置にあり、「ひとりが好き」もこの方向である。これらの性格項目の様相は、高齢者のみならず全般的にいえるものとも考えられ、妥当性のあるものと思われた。

こうして選んだ6つの性格項目を用いて、第5-4表の1~15の項目についてパターン分類の数量化を行なった結果を第5-9図に示す。男女別にしていないものである。新たなかたまりはM1、N1、L1の家族との関係をよいと思う回答群とこれらに相対する「まあそう思う」+「そうは思わない」の回答群で、それぞれ大満足クラスターと不満クラスターに近い。すなわちクラスターとして「大満足・家族との関係良い」、「小満足」、「不満・家族との関係良くない」、「消極的回答」の4つと考えることができる。学歴が大学卒というのは小満足クラスターに入る。これはH4「充実していた時代が40歳代」に示されるように過去に活躍をしており、現在もそのような仲間とつきあい、従ってがんこで一人でいるのが良く、いまの暮しには少し不満を持つというような像が浮かんでくる。これに対して大満足クラスターは現在が最も充実しており、人とうまくやて行ける性格が近い。他の項目に対する積極的回答はまとまってこのクラスターに入る。「大満足・家族との関係がよい」と、これに対する「不満・家族との関係がよくない」とを分ける回答軸は、各項目に積極的あるいは消極的回答を示す軸と、互いに独立であるということができる。

このパターンに対する個人の得点を、性・年齢の平均値でみると第5-10図のようになっている。いま述べた小満足クラスターは男に多いパターンであり、大満足クラスターは女に多い回答パターンとしてよく理解できるのである。

性別に分けてそれぞれに対してパターン分類の数量化を計算しても、分けずに

計算した場合と大局的には変わらない。男は全体（男＋女）の様相とほぼ等しいが、女では小満足クラスターとして上に述べた項目回答とその他の回答よりまともになっている。また性格の位置づけが少し異なる。しかし、項目 1～9 で計算した結果に見られたような軸の回転は見られない。

第 5 - 9 図
項目 1 ～ 1 5 のパターン分類

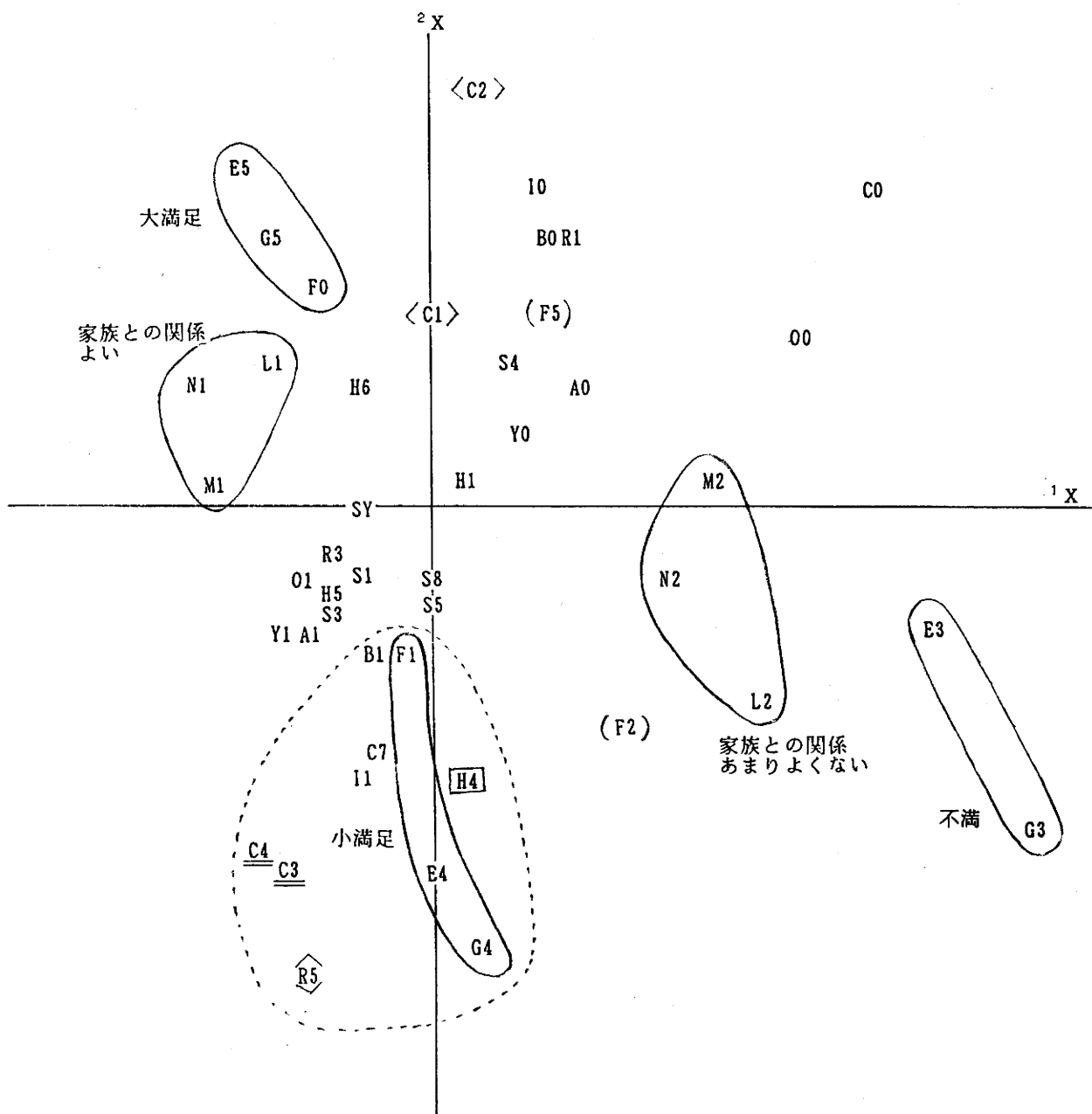

第 5 - 1 0 図

項目 1 ~ 1 5 のパターン分類
個人得点の性・年齢別、D 段階別平均点

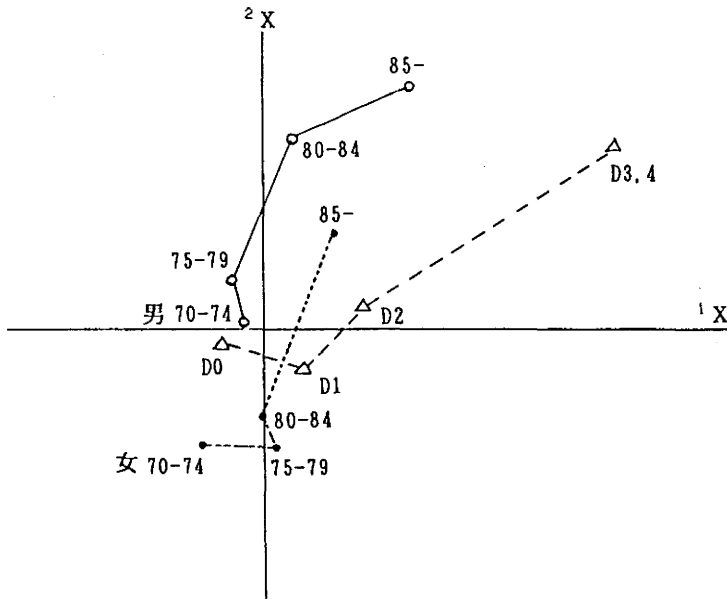

最後に、さらに喫煙と飲酒の様子がどの様に関連しているかをみた。喫煙、飲酒は明らかに女は少ないため、男だけについて以上に用いた項目に加えて計算した。これによっていままでに述べた項目の位置付けも多少変わっているが、大きなクラスターはその通りである。これに対する布置を第 5 - 1 1 図に示す。タバコを現在 20 本以上吸うのは家族との関係が良くないとする回答群と近く、過去に 20 本以上吸っていたのは小満足クラスターすなわち他の項目でも過去に良かったという回答群に近い。喫煙経験なしは消極的回答群の方向にある。飲酒については、現在毎日 1 合以上と過去に飲んでいたので小満足クラスターに近い。過去の飲酒のうち毎日 1 合以上と多い方はどちらかという不満クラスターの方に

近い。現在時に飲むのは大満足家族関係良いのクラスターに近い。飲酒経験なしは喫煙経験なしと同様、内気・つきあいは近所などに近い。D段階区分別の個人得点の分布との比較では述べるべきことは出ていない。

第5-11図
項目1～17のパターン分類（男のみ）

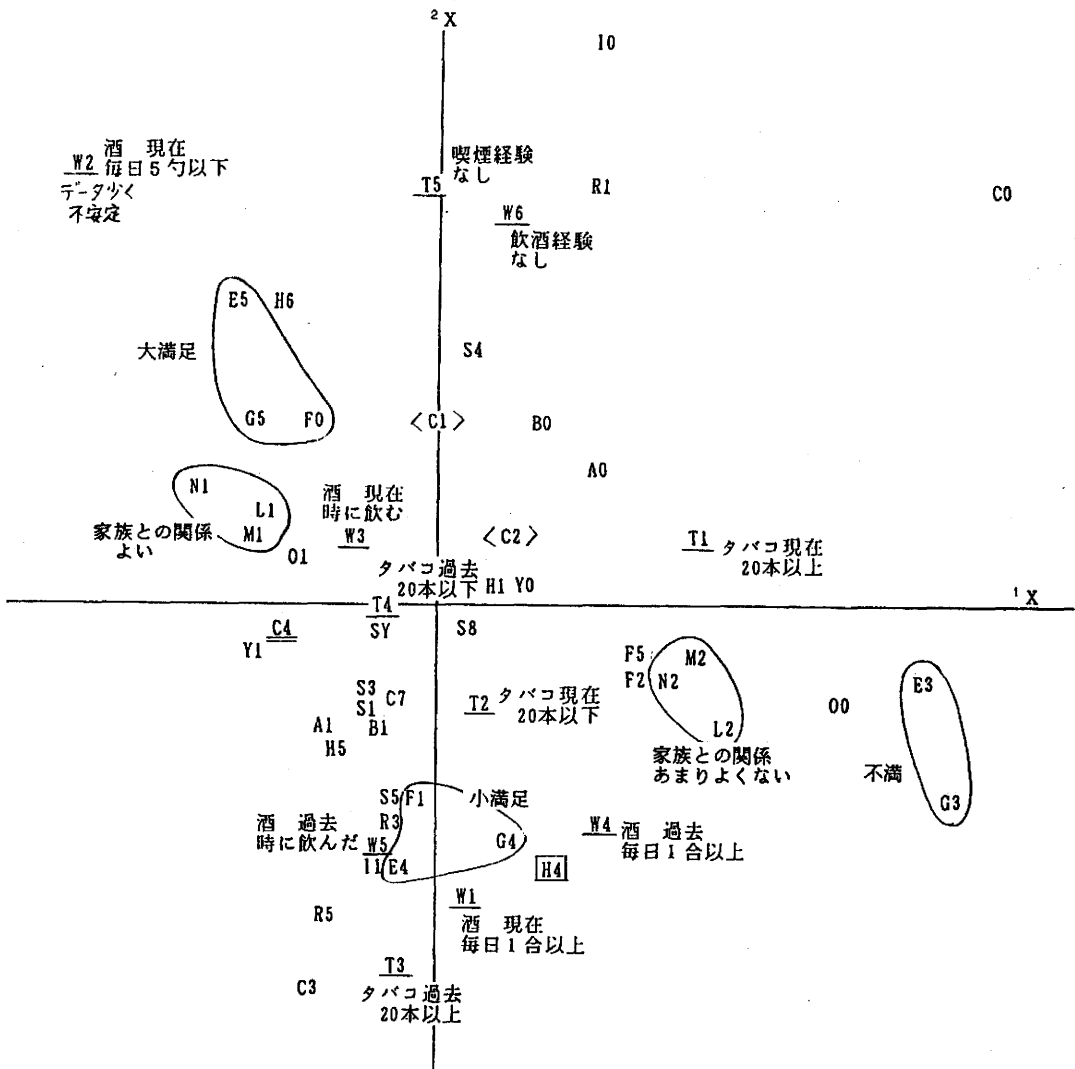

以上見てきたように、過去と現在の生活のタイプが現在の生活の満足感の項目と関係付けられ、さらに老人性痴呆の疑いの程度や年齢と関係付けられた。この関係は男女で多少異なるところもあるが、ほとんど同じ様相を示す。型をもう一度まとめてみると、Ⅰ（大満足グループ）生活に満足・幸せの程度に満点（5点）を与え、気がかり0とするもので女性に多い型である。つきあいは老人会であり、人生で今が一番充実している。あまり問題意識の無いタイプとも言える。Ⅱとして満足感も幸せも満点ではなく（4点、気がかり1点——小満足グループと名付ける）、つきあいは仕事関係や趣味スポーツの仲間であり、充実していた時期は40代といった、過去に活躍していたタイプである。Ⅲは不満グループである。Ⅳのいろいろの項目に消極的態度を示すグループとある意味では近いがある意味では異なると言える。これらのグループと年齢の関係、老人性痴呆の疑いの段階との関連を見ると、Ⅱは最も年齢が若く痴呆の疑いの全く無いところとの関連がある。小満足と命名したが、身体的精神的に健康な人たちには、かえって適度の気がかりがありわずかの不満があるということができる。逆に言えば、完全に満足だという意識表現をしても必ずしも健常ではない場合もある。さらに、健常であるには、わずかの気がかりがあった方がよいということもできる。しかしこれも満足感がもっと少なくなり、気がかりがもっと増えた状態は、老人性痴呆の疑いの程度が高いところと結び付いており、「適度の」ということが重要な意味を持っているのではないだろうか。

6. 結 語

この調査の分析報告を終えるにあたり、分析結果を次のようにまとめることができよう。

- 1) 第一次調査の簡単な結果を用いた「老人性痴呆の疑いのある人を含むと予想される程度」による3つの群は、本調査の結果、D段階（老人性痴呆症の疑いの段階、痴呆前駆症状とも考えられる）はもとより、その他の質問の回答にも深い関わりのあることがみられた。これは、極めて粗い調査によっても、概ねの区分ができることを示すものである。
- 2) D段階と関連のみられる種々の項目が見いだされた。性×年齢、健康状況、と強い関連のあることは、しばしば言われているが、その様相を一層詳細に把握できた。その他、明かな差異が見られた項目として、個人の性格（男女差あり）、生活の満足感、不安感（気がかり）、家族との心の交流、等をあげることができる。
- 3) 種々の項目に対する回答を統合してみたとき、D段階を弁別する要因として、どの項目が最も有効に効いているかを、群別に探ったところ、第一群では、生活の安定感、第二群では健康状況、第三群では家庭生活での安泰感と、それぞれ異なった項目が検出された。ここでも、第一次調査の結果によって分けた3群の人々において、D段階と個人的要因との関わり方が異なっていることが理解された。
- 4) 高齢者の生活スタイルの類型化を行なうと、過去及び現在活躍し現在には多少の不満・気がかりを示す人々と、種々の事に消極的な人々が対比を示しており、これとD段階との関連が強いことも明らかになった。

第一次調査で知り得た情報は、粗い目安をつけるだけのものではあるが、老人の痴呆性の疑いという観点において、種々の個人の状況が異なった関わり方をすることを示しており、これは、調査においてとかく看過し易い調査不能者群の異質性を明らかにするものであった。また、痴呆性の前駆症状段階と関連の強い意識要因が概略示されたこと、その他、調査結果の系として、老人の生活において、意識状況が家族構成と関わりの深いことが把握できたこと、など、多くの実りが

得られた。ここに、前駆症状項目による疑いの段階と医学的診断による真の痴呆性との関係がつかめられなかったことは遺憾であり、今後の追調査に期さなければならない。

最後に、この調査の実施に当り詳細にわたってご協力をくださった三鷹市福祉課老人対策室の方々、調査に回答を頂いた多くの方々に深く感謝の意を表します。

付 表

付 表

付表目次

1. 60年調査調査票	1
2. 61年調査本人調査票（本人に対する意識調査）	7
3. 61年調査家族調査票（家族に対する本人の健康調査）	15
4. 集計及び集計表について	21
5. 60年調査集計結果	23
6. 61年本人調査集計結果	41
7. 61年家族調査集計結果	101

1. 60年調查調查票

「高令化社会と生活環境」調査

チ
エ
ッ
カ
ー

主体： 文部省統計数理研究所
協力： 三鷹市高令化対策室
実施： ㈱マーケティング・サービス

第5022号

地 区	個 番	対 象	対 象 者 住 所	調 査 員 氏 名
		本人 家族	三鷹市 町 丁目 番 号 方 荘	

調 査 員 記 入 票

性： 1. 男 2. 女
生年月日： 明治 年 月 日生
大正 年 月 日生

本人の面接

1. 可 能

本人の印象

質問の理解度（理 解——難 理 解） 1 2 3
回答の様子（はきはき——不 明 瞭） 1 2 3
脱 線 度（少 ない——多 い） 1 2 3
体 位 の 様 子（し っ か り——よ ぼ よ ぼ） 1 2 3

家族の印象（家族と本人との関係）

1. よい関係 3. うまくいっていない 5. わからない（家族と接触なし）
2. 普 通 4. 非該当（ひとりぐらし） 6. その他（ ）

2. 不 能

1. 死 亡 3. 長期不在 5. 施設入所
2. 移 転 4. 入 院 6. 病 気
7. その他（ ）

家族調査票

家族との面接

1. 可 能

家族の印象（本人との関係）

1. 好意的 3. もてあましきみ 5. その他（ ）
2. 普 通 4. 嫌 悪

2. 不 能

理由：（ ）

3. 非該当（ひとりぐらし）

家の構え

1. 一 戸 建 （ランク： 上 中 下）
2. 集合住宅 （ランク： 上 中 下）
3. 借 間 （ランク： 上 中 下）

面接開始 ____ 日 ____ 時 ____ 分

_____ さんでいらっしゃいますね。

あなたのお生まれは、何年何月何日ですか。

明治 ____ 年 ____ 月 ____ 日
大正 ____ 年 ____ 月 ____ 日

問 1) お生まれはどちらですか。 _____ 都道府県

問 2) 今、あなたはお元気に過していらっしゃいますか。

- | | | |
|-----------|-------------|----------|
| 1. すこぶる元気 | 3. 少し具合が悪い | 5. 寝たきり |
| 2. まあ元気 | 4. 外には出られない | 6. わからない |

問 3) お医者さんやリハビリ、又は鍼灸などに通っていますか。

- | | | |
|--------------|--------------|------------------|
| 1. 週に 1 回以上 | 3. たまに | 5. その他 (_____) |
| 2. 月に 1、2 回位 | 4. 全くかかっていない | 9. わからない |

問 4) 脳出血のような脳血管障害の病気にかかったことがありますか。

- | | | |
|-------|--------|------------------|
| 1. ある | 2. な い | 3. その他 (_____) |
|-------|--------|------------------|

問 5) 今、何かお仕事をお持ちですか。職業としてのお仕事です。

- | | | |
|----------|-----------|---------------|
| 1. 持っている | 2. 持っていない | } → (問 7 へ) |
| | 9. わからない | |

問 6) それはどういうお仕事ですか。

問 7) では、職業とは別に、奉仕活動とか、地域の仕事とか、何かの役員をするというようなお仕事をしていますか。

- | | |
|----------|------------------|
| 1. している | 3. その他 (_____) |
| 2. していない | 9. わからない |

問 8) 家の中で、どんなお仕事をしていますか。

問9) 日頃、よく付き合っている方は、どういうご関係の方ですか。(MA)

- | | |
|-----------------------|-----------------|
| 1. 趣味・スポーツの会、老人クラブ等の人 | 6. 親 戚 |
| 2. その他の団体の人、職場の人 | 7. 家 族 |
| 3. 昔の学校の友人、おさなじみ | 8. その他() |
| 4. 昔の職場の人 | 9. 誰れとも付き合っていない |
| 5. 近所の人 | |

付問) その方々は、あなたと同年代でいらっしゃいますか。

- | | | |
|----------|-----------|----------|
| 1. 同年代のみ | 2. 若い人も含む | 9. わからない |
|----------|-----------|----------|

問10) 一緒にお住まいのご家族は、何人でいらっしゃいますか。

- | | |
|-------------|----------|
| 1. ひとりぐらし | → (問13へ) |
| 2. 本人のほかに1人 | |

付問) ご主人(奥様)ですか。

- | | |
|--------|----------|
| 1. は い | ↓ (問12へ) |
| 2. いいえ | |

3. 本人のほかに2人以上
↓

問11) その方々はどのような続柄でいらっしゃいますか。(MA)

- | | |
|--------------|-----------|
| 1. 配偶者 | 5. 孫 |
| 2. 息 子 | 6. 兄弟姉妹 |
| 3. 娘 | 7. その他() |
| 4. 息子又は娘の配偶者 | |

問11) その方はどのような続柄でいらっしゃいますか。

- | | |
|--------------|-----------|
| | 5. 孫 |
| 2. 息 子 | 6. 兄弟姉妹 |
| 3. 娘 | 7. その他() |
| 4. 息子又は娘の配偶者 | |

問12) この中で日常よくお話しをなさるのはどなたですか。

問12) その方とよくお話しをなさいますか。

- | | |
|------------|----------|
| 1. よくする | 2. たまにする |
| 3. ほとんどしない | |

問13) 今、はりあいを持ってなさっていることは、何ですか。(MA)

- | | |
|----------------|-------------------|
| 1. 職 業 | 5. 趣味・スポーツ |
| 2. 職業以外の仕事 | 6. 生きもの(動物・植物)の世話 |
| 3. 家 事 | 7. その他 |
| 4. 孫の世話など家族のこと | () |

問14) 何か生活信条とか座右の銘、或いは信仰など、心の寄りどころとしていらっしゃる
ことがありますか。

- | | |
|--------|--------|
| 1. あ る | 3. その他 |
| 2. な い | () |

問15) あなたはタバコを喫っていらっしゃいますか。

- | | |
|------------------------------|----------------------|
| 1. もとから殆んど喫わない | 4. 喫っている …… 日に20本以内 |
| 2. 今はやめたが以前は喫っていた …… 日に20本以内 | 5. 喫っている …… 日に20～40本 |
| 3. 今はやめたが以前は喫っていた …… 日に20本以上 | 6. 喫っている …… 日に40本以上 |

問16) お酒はいかがですか。

1. もとから殆んど飲まない
2. 今はやめているが以前は飲んだ …… 日に1合位
3. 今はやめているが以前は飲んだ …… 日に2合以上
4. 飲んでいる …… 時に1、2合
5. 飲んでいる …… 時に3合以上
6. 飲んでいる …… 毎日5勺程度以下
7. 飲んでいる …… 毎日1合位
8. 飲んでいる …… 毎日2合以上

記入欄：

問17) お酒、タバコ以外に何か嗜好品がありますか。

問18) 話しは変わりますが …… 東京では大地震などの災害に対する予防について、いろいろ言われていますが、ご自身でそうした場合の準備を、何かしていらっしゃいますか。

1. は い
2. い い え

問19) この2～3ヶ月に、世の中に起った出来事の中で、大きな出来事だったと思われることは何ですか。〔 注査員注意： 身近なことを言われた場合は、もう一度、「世の中ではどうですか」と聞く 〕

問20) これからの大都会で、どのような環境づくりをしたら気持ちの良い生活をしていけるか、について、何でも結構ですから、ご意見をおっしゃってください。

問21) 今、一番楽しいことは何ですか。

———どうもいろいろありがとうございました———

終了 ____ 時 ____ 分

2. 61年調査本人調査票（本人に対する意識調査）

調査員調査票

調査員氏名

地点番号 個 番 対象者住所 性別 生年月日

			1 男	明	.	.
			2 女	大	.	.

	訪問日時	本人回収	家族回収
1			
2			
3			
4			
5			

本人の調査票

1 回収

2 不能

たずねた人

理由 1 死亡

2 移転

3 長期不在

4 入院

5 病気

6 一時不在

7 拒否

本人の印象

質問の理解度(理解 - 難理解) 1 普通 2 やや難 3 難

回答の様子(はきはき - 不明瞭) 1 2 3

脱線度(少ない - 多い) 1 2 3

体位の様子(しっかり - よばよば) 1 2 3

家族調査票

1 回収

2 未回収

理由 1 家族不在

2 拒否

3 その他〔

〕

家族の印象

(1) 調査に対して

1 協力的

3 非協力的

5 わからない(家族と接触なし)

2 ふつう

4 非該当(ひとりぐらし)

6 その他〔

〕

(2) 対象者(お年寄り)との関係

1 よい

3 うまくいっていない

5 わからない(家族と接触なし)

2 ふつう

4 非該当(ひとりぐらし)

6 その他

家の構え

1 一戸建(ランク:上 中 下)

3 借 間(ランク:上 中 下)

2 集合住宅(ランク:上 中 下)

_____さんでいらっしゃいますね。

お生まれは何年何月何日ですか。

明治 _____ 年 _____ 月 _____ 日
大正 _____ 年 _____ 月 _____ 日

Q 1 今、あなたはお元気に過していらっしゃいますか。

- | | | |
|-----------|----------------|------|
| 1 すこぶる元気 | 4 外には出られない | |
| 2 まあ元気 | 5 寝たきり | |
| 3 少し具合が悪い | 6 その他〔 _____ 〕 | 7 DK |

Q 2 お医者さん（又はマッサージ等）に通っていますか。

- | | | |
|------------|----------------|------|
| 1 週に1回以上 | 4 全くかかっていない | |
| 2 月に1, 2回位 | 5 その他〔 _____ 〕 | 6 DK |
| 3 たまに | | |

Q 3 何かお仕事をお持ちですか？職業として収入のあるお仕事です。

- | | | |
|---------------------|----------|------|
| 1 持っている | 2 持っていない | 3 DK |
| Q3-1 以前は仕事をお持ちでしたか。 | | |
| 1 持っていた | | 2 なし |
| | | 3 DK |

Q 4 それはどのようなお仕事ですか。

Q 5 若い時からずっと一つのお仕事をしていらっしゃいましたか。それとも、何度か変られましたか。

- | | | |
|------------|-----------|-----------|
| 1 ずっと一つの仕事 | 2 1, 2回転職 | 5 その他 |
| | 3 3～5回転職 | 〔 _____ 〕 |
| | 4 6回以上転職 | 6 DK |

Q 6 では収入のあるお仕事、職業とは別に、今、何か奉仕活動とか、世話役などの仕事をしていらっしゃいますか。

- | | | |
|------------------------|---------|-------|
| 1 している | 2 していない | 3 その他 |
| Q6-1 以前にはしていたことがありますか。 | | |
| 1 したことがある | | 2 ない |
| | | 4 DK |

Q 7 それはどのようなお仕事ですか。

- | | | |
|---------|----------------|------|
| 1 地域の関係 | 4 宗教関係 | 7 DK |
| 2 職場の関係 | 5 趣味・スポーツ関係 | |
| 3 同窓関係 | 6 その他〔 _____ 〕 | |

Q8 仲人をなされたことはありますか。

- 1 ある _____回 2 ない 3 その他〔 〕
4 DK

Q9 ごいっしょにお住まいのご家族はいらっしゃいますか。

- 1 いない
(ひとりぐらし)
- 2 いる
(2人以上)
- 3 その他〔 〕
- 4 DK

Q10-1 どのような続柄の方々ですか〔同居の人全てに○印をつける〕。

- 1 配偶者 5 孫
2 息子 6 兄弟
3 娘 7 その他〔 〕
4 息子又は娘の配偶者

Q10 このような家族構成になったのは、いつからですか。

- 1 1年前から 5 10年以上前から
2 1～3年前から 6 その他〔 〕
3 3～5年前から 7 DK
4 5～10年前から

Q11 〔老人夫婦家族又はひとりぐらしの人に〕

お子様やお孫さん、又はその他ご親せきの方々は時折訪ねていらっしゃいますか。

- 1 2カ月に1回以上
2 1年に3, 4回
3 1年に1, 2回
4 いない
5 その他〔
6 DK

Q12 「配偶者以外の家族も同居の人に」

食事はご主人〔又は奥様〕以外の方ともいっしょになさいますか。

- 1 いつもいっしょ 3 ほとんど別に
2 時には別に 4 その他〔 5 DK

Q12-1 ご家族の方々とよくお話をなさいますか。

- 1 よくする 3 ほとんどしない
2 たまにする 4 その他〔 〕 5 DK

Q13 あなたはふだん1日をどのようにすごしていらっしゃいますか。

--

Q14 あなたは家の中のことや外まわりのことをなさいますか。〔家事や家まわりの手入など〕

- | | | |
|---------|-----------|--------|
| 1 する | 3 ほとんどしない | |
| 2 たまにする | 4 その他〔 | 〕 5 DK |

Q15 地域の中でコミュニティ・センター、公民館、福祉会館など公共の施設を利用することがありますか？

- | | | |
|------|-------|--------|
| 1 ある | 3 その他 | |
| 2 ない | 〔 | 〕 4 DK |

Q15-1 どの位ご利用になりますか？

- | | | | |
|----------|----------|--------|------|
| 1 週に1～4回 | 2 月に1～4回 | 3 年に数回 | 4 DK |
|----------|----------|--------|------|

Q15-2 そこで何をなさいますか。(いくつでも)

- | | | |
|---------------|----------------|--------|
| 1 リハビリ | 6 図書館 | 11 その他 |
| 2 スポーツ | 7 会議, 奉仕ボランティア | 〔 |
| 3 娯楽 | 8 なんとなくブラブラする | 12 DK |
| 4 入浴 | 9 催し物 | |
| 5 クラブ, サークル活動 | 10 学習 | |

Q16 あなたご自身でなさる買物は1ヶ月どれ位の額になりますか。(三度の食事以外のもので、会費の納入なども含みます)

- | | | |
|---------------|------------|-------|
| 1 5,000 円未満 | 4 3万円～5万円 | 7 その他 |
| 2 5,000 円～1万円 | 5 5万円以上 | 〔 |
| 3 1万円～3万円 | 6 自分では買わない | 8 DK |

Q16-1 〔Q16で1～5の人に〕それは主にどのようなものですか。

- | | |
|-------------------|-------------|
| 1 衣料 | 7 書籍類 |
| 2 飲食物(食事以外) | 8 クラブ, 団体会費 |
| 3 酒, タバコ | 9 遊び(パチンコ) |
| 4 スポーツ用品 | 10 その他〔 |
| 5 趣味の関係 | 11 DK |
| 6 贈り物(孫, 親せき, 友人) | |

Q17 〔リスト〕今, 一番よくつきあっていらっしゃる方は, どのような方ですか。〔1つだけ◎をつける〕

そのほかにもいらっしゃいますか。〔いくつでも○をつける〕

- | | |
|----------------------|---------------|
| 1 ご近所の人 | 7 その他〔 |
| 2 老人会の人 | 8 誰ともつきあっていない |
| 3 老人会以外の趣味, スポーツ関係の人 | 9 DK |
| 4 社会活動など団体・グループの人 | |
| 5 仕事関係の人 | |
| 6 昔の学友, 同郷の人 | |

Q18 日頃よくつきあっていらっしゃる方々はあなたと同年代でいらっしゃいますか。

- | | |
|----------|--------|
| 1 同年代のみ | 3 その他〔 |
| 2 若い人も含む | 4 DK |

Q19 〔リスト〕仕事やその他の社会活動など、いろいろな活動をもっとできる、もっとしたいと思っていらっしゃいますか。それとも、余りしたくないと思っていらっしゃいますか。

- | | |
|---------------------|---------------|
| 1 もっとできるのでもっとやりたい | 4 もうだんだん減らしたい |
| 2 もっとしたいと思うが、余りできない | 5 何もしたくない |
| 3 今くらいがよい | |

Q20 今特に何か心のよりどころとしていらっしゃることはありますか。生活信条とか、座右の銘、信仰などです。

- 1 ない
2 ある → どんなことですか。

Q21 今はりあいをもってなさっていることは何ですか。

- | | |
|-----------------|------------------|
| 1 職業 | 6 生きもの（動物・植物）の世話 |
| 2 地域活動など職業以外の仕事 | 7 友人や隣人との交流 |
| 3 家事 | 8 その他〔 |
| 4 孫の世話など家族のこと | 9 何もない |
| 5 趣味・スポーツ・旅行 | 10 DK |

Q22 〔家族のある人に〕〔リスト〕

あなたは普断、ご家庭について、つぎのようなことを思うことがありますか。「そう思う」「まあそう思う」「あまりそう思わない」のうちでお気持ちに一番近いおこたえを選んで下さい。

(1) 家族は私の気持をわかってくれる

- | | |
|--------------|---------|
| 1 そう思う | 4 わからない |
| 2 まあそう思う | 5 その他〔 |
| 3 あまりそうは思わない | 6 DK |

(2) 家族は私を必要としている

- | | |
|--------------|---------|
| 1 そう思う | 4 わからない |
| 2 まあそう思う | 5 その他〔 |
| 3 あまりそうは思わない | 6 DK |

(3) 心にゆとりのある家庭生活をおくっている

- | | |
|--------------|---------|
| 1 そう思う | 4 わからない |
| 2 まあそう思う | 5 その他〔 |
| 3 あまりそうは思わない | 6 DK |

Q23 「リスト、おはじき」これから読みあげることがらに、どれくらい満足していらっしゃるかどうか、おはじきの個数でおこたえ下さい。

A 現在の生活程度（くらしむき）には満足ですか。

十分に満足でしたら5つ、まあ満足でしたら4つ、ほとんど満足できなければ1つだけ、というように置いて下さい。

 個

B いまのお住まいはどれくらい満足していらっしゃいますか。

 個

Q24 「おはじき」今何か気がかりなことはありますか。気がかりの程度に応じた数のおはじきを並べて下さい。

 個

Q25 「おはじき」全体的にみて、今しあわせだと思っていらっしゃいますか。感じていらっしゃる程度に応じた数のおはじきを並べて下さい。

 個

〔様子〕

Q25-1 「4個以下の人」では、どうなったらもっとしあわせになれると思いますか。

Q26 あなたが今まですごしていらしたうちで一番充実していたときはいつですか。

1 10代

5 50代

9 その他

2 20代

6 60代

〔

3 30代

7 70代

10 DK

4 40代

8 80代

Q27 では、苦しかった、つらかったと思われる時代はいつですか。

_____ 才ぐらい

Q28 学校には全部で何年くらいいらっしゃいましたか？

1 尋常小学校

4 旧制中学、高等女学校

7 その他

2 高等小学校

5 旧制高校、旧制専門学校

〔

3 実業・実科・農業・青年学校

6 旧制大学

8 DK

Q29 若い時あなたは何か趣味やスポーツに打込んでいましたか。

1 やった

4 その他〔

2 少しやった

5 DK

3 やらなかった

Q30 もし、もう一度20代にもどれるとしたら、何をしたいですか。

Q31 〔リスト〕ご自分の性格について、この中からあてはまると思うものをいくつかあげてください。

- | | | |
|-------------|---------------|--------------------|
| 1 きちょうめん | 6 人をまとめるのがうまい | 10 くよくよする |
| 2 気が短い | 7 自分がよいと思ったこと | 11 頼まれるとことわれない |
| 3 勇気がある | 8 を最後までやりとおす | 12 人とうまくやっていける |
| 4 内気、ひっこみ思案 | 9 ひとりでいるのが好き | 13 規則や習慣にすなおに従える |
| 5 がんこ | 10 責任感がある | 14 新しい所や新しい人になじめない |

Q32 あなたはタバコを喫っていらっしゃいますか。

1 喫っている

Q32-1 どれくらいですか

- 1 日に20本以内
- 2 日に20～40本
- 3 日に40本以上

2 喫わない

Q32-2 以前はいかがでしたか

1 喫っていた

Q32-3 どれくらいですか

- 1 日に20本以内

3 DK

2 以前から喫わない

2 日に20本以上

Q33 お酒は飲まれますか。

1 飲む

Q33-1 どれくらいですか

- 1 時に1, 2合
- 2 時に3合以上
- 3 毎日5勺程度以下
- 4 毎日1合くらい
- 5 毎日2合以上

2 飲まない

Q33-2 以前はいかがでしたか

1 飲んだ

Q33-3 どれくらいですか。

- 1 ときどき
- 2 日に1合位
- 3 日に2合以上

3 DK

2 以前から飲まない

Q34 お酒、タバコ以外に何か嗜好品がありますか。

どうもありがとうございました。最後に、

Q35 市役所へのご意見やご要望がありましたらお聞かせ下さい。

長い間どうもありがとうございました。

3. 6 1 年調査家族調査票（家族に対する本人の健康調査）

調査主体：高齢者調査研究グループ
代表 統計数理研究所（国立）
所長 林 知己夫
協力：三鷹市高齢化対策室

- 16 -

問3 対象者の方の日常生活状態について、次のA～Hそれぞれについてあてはまる番号1つに○印をご記入ください。

A 聴力	→1 ふつうに聞える	2 大体聞こえるが不完全	3 やや大声でないと聞えない	4 耳元で大声でないと聞えない	5 まったく聞えない ほとんど聞えない
B 視力	→1 ふつうに見える (眼鏡使用可)	2 大体見えるが不完全	3 新聞の見出しが やっと見える	4 辛うじて顔の輪郭 がわかる	5 ほとんど見えない ほとんど見えない
C 移動	→1 ふつうに歩ける	2 なんとか自分で歩ける	3 つかまり歩き、 介助されて歩く	4 這う、いざる	5 自分では不能
D 食事	→1 ふつうにできる	2 ほぼふつうだが不完全	3 箸が使えるが一部 介助が必要	4 スプーンでやっと食 べる。介助が必要	5 自分では不能 (全面介助)
E 排尿	→1 ふつうにできる	2 ほぼふつうだが不完全	3 ときどき失禁	4 しばしば気付かず 失禁	5 失禁 (常時おむつ使用)
F 入浴	→1 ふつうにできる	2 ほぼふつうだが不完全	3 一部しか洗えない	4 浴槽に入れるが全 部洗ってもらう	5 自分では不能 (全面介助)
G 着衣	→1 ふつうに 着られる	2 ほぼふつうだが不完全	3 ボタンかけなど 一部介助が必要	4 かなりの介助が必 要	5 自分では不能 (全面介助)
H 身辺 整理	→1 ふつうにできる	2 ほぼふつうだが不完全	3 一部介助が必要	4 かなりの介助が必 要	5 自分では不能 (全面介助)

問4 身体の状態を総合的に判断すると、次のどれにあてはまりますか。

- 1 活発に動き、バス、電車で外出し危げない
- 2 家の中ではふつうに動く、家のまわり、近所なら外出できる。
- 3 動くことは動くが動きは少ない
- 4 起きてはいるがあまり動かない
- 5 寝たり、起きたり(床はしいたまま)
- 6 寝たきり、あるいは殆んど寝たきり

問5 日常の生活に介護を必要としますか。

- 1 はい →付問 主にどなたが介護していますか。
2 いいえ

- | | |
|-----------|--------------|
| 1 配偶者 | 6 家政婦・お手伝いさん |
| 2 子供・孫 | 7 老人家庭奉仕員 |
| 3 嫁 | 8 その他 |
| 4 親せき | () |
| 5 近所の人・知人 | |

問6 対象者の方は現在病気にかかっていますか。

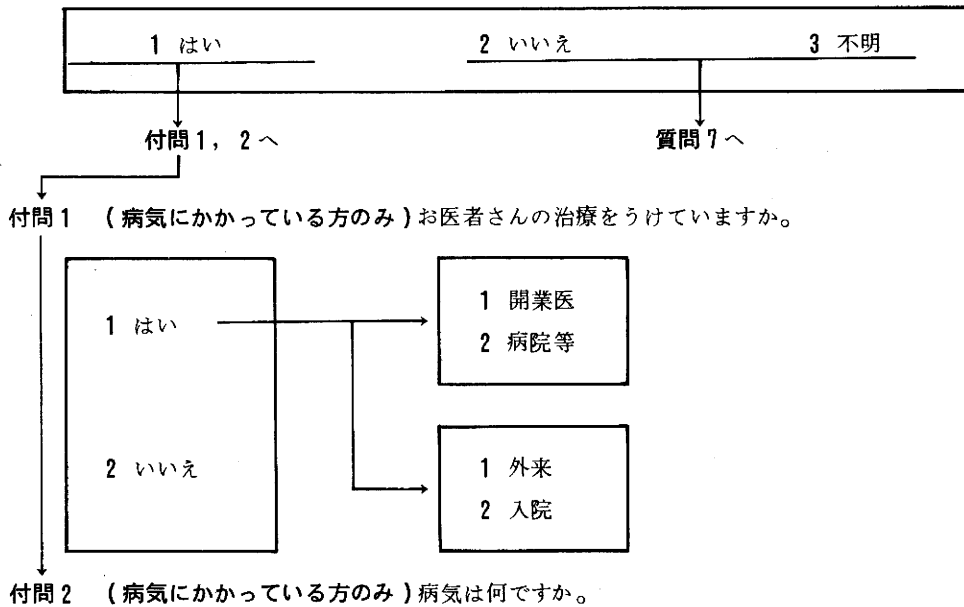

1 高血圧	8 糖尿病
2 脳出血	9 腎臓病
3 脳軟化	10 神経痛・リウマチ
4 心臓病	11 老年痴呆
5 気管支炎・喘息	12 精神病
6 胃腸病	13 外傷・骨折
7 肝臓病	14 その他 ()

問7 お年寄りの健康について相談のできるかかりつけのお医者さんがいますか。

1 はい 病気になったときはどうしますか。

2 いいえ 1 近くの開業医に行く
2 病院等に行く

問8 過去に脳卒中、脳出血、脳軟化にかかったことがありますか。

1 はい () 年前

2 いいえ 1 入院した
2 入院しなかった

問9 次に(1)～(21)のそれぞれについて、対象者の方の症状をお知らせ下さい。

(1) 最近目立って食欲が落ちましたか	1 はい	2 いいえ	3 不明
(2) 涙もろくなりましたか	1 はい	2 いいえ	3 不明
(3) 最近おこりっぽくなりましたか	1 はい	2 いいえ	3 不明
(4) ひとりで買物ができますか	1 はい	2 いいえ	3 不明
(5) 死にたいと口走ることがありますか	1 はい	2 いいえ	3 不明
(6) 口数が少なくなりましたか	1 はい	2 いいえ	3 不明
(7) いつも病気のことを気にしていますか	1 はい	2 いいえ	3 不明
(8) 実際にはないものが見えたり聞こえたりするようなことがありますか	1 ある	2 ない	3 不明
(9) お年寄りに数日間ずばんをたのむことができますか	1 はい	2 いいえ	3 不明
(10) 昼と夜とをとりちがえるようなことがありますか	1 ある	2 ない	3 不明
(11) 最近とくにもの忘れがひどくなりましたか	1 はい	2 いいえ	3 不明
(12) 最近ふさぎこんでいますか	1 はい	2 いいえ	3 不明
(13) 最近不眠のため苦しんだことがありますか	1 ある	2 ない	3 不明
(14) 家族の名前もわからなくなるようなことがありますか	1 ある	2 ない	3 不明
(15) イライラすることがありますか	1 ある	2 ない	3 不明
(16) ものをたのんでもすぐ忘れるようなことがありますか	1 ある	2 ない	3 不明
(17) 夜ねぼけてさわぐことがありますか	1 ある	2 ない	3 不明
(18) お酒のため家族が困ることがありますか	1 ある	2 ない	3 不明
(19) 最近やせてきましたか	1 はい	2 いいえ	3 不明
(20) 事実でないことを信じこんでいることがありますか	1 ある	2 ない	3 不明
(21) 外出して道に迷うことがありますか	1 ある	2 ない	3 不明

問10 お年寄りのためのサービス施策には、いろいろなものがありますが、次にあげるサービスについて、あなたの利用意向をお知らせ下さい。

(1) 老人家庭奉仕員制度

ねたきりや一人暮らしのお年寄りの世話を家族ができなくなった場合、家庭をお訪ねして買物や炊事、洗たくなどお年寄りの身の回りの世話をするサービス制度

- 1 そういう制度があったら有料でもすぐ来てもらいたい
- 2 万一身体等が不自由になったら有料でも来てもらいたい
- 3 無料だったら利用したい
- 4 利用したいとは思わない

(2) 特別養護老人ホーム

ねたきり老人や身体的障害があつて、ひとりでは日常生活ができないお年寄りの方をお世話する老人ホーム

- 1 利用したい
- 2 身体がそうになって、家族が世話できなくなったら利用したい
- 3 家族が世話できるので、その必要はない
- 4 利用したいとは思わない

(3) 軽費老人ホーム

一定基準の所得があり、身寄りがいないか、または家族の事情で家族と同居できない方を世話する老人ホーム

- 1 利用したい
- 2 いざとなったら利用したい
- 3 利用したいとは思わない

(4) デイ・サービス

身体の弱いお年寄りの方のために、週2回程度老人ホーム等に来て(送迎バスあり)、機能回復訓練や入浴サービス、休養等を行う事業

- 1 利用したい
- 2 いざとなったら利用したい
- 3 利用したいとは思わない

問11 お年寄りに関し、お困りのことがありましたらお聞かせ下さい。

問12 お年寄りに関して、市役所へのご希望、ご意見などがありましたらお聞かせ下さい。

どうもご協力有難うございました。調査票は調査員が訪問の際お渡してください。

4. 集計及び集計表について

60年調査はランダムサンプリングに基づくものであり、調査回収できたものについて集計し、その中での回収率を示した。

61年調査は、60年調査の結果に基づいて群別をし、群別にウェイトをつけたサンプリングをしている。家族調査の結果は、そのサンプリングウェイトの逆数（第一群 2.8, 第二群 2.0, 第三群 1.0）を乗じて集計し、群構成をもとの母集団である70歳以上の全人口に対するものにそろえてある。

また、61年の本人調査については、群別に回収率が異なり、その影響で回答の率が異なる質問も存在する。そこで、回収率による調整も加えたウェイト（第一群 3.4, 第二群 3.2, 第三群 1.9）を乗じて集計したものを示す。これは、それぞれの群で、調査不能の人は調査できた人と同じような回答をすると仮定し、全体の母集団の回答率に近いものとして、算出されたものである。群別に回答の差の大きい質問（健康問題など）では単なる群別サンプリングウェイト調整の集計との差が大きいものがあるが、普通の意見質問回答の場合はほぼ3%程度以下の差である。

このことに関連して、61年調査の集計表の数値について次の事に注意すること。

- ◎ 各集計表の右の整数はこのように調整した合計人数の10倍の数が記されており、調査された人数そのものではない。示されたパーセントに対する信頼度を考えるときは、この人数ではなく、実際に回答を得た数、家族調査677人、本人調査571人を念頭においておかなければならない。

また、これらの事とは関連が無いが、複数選択の質問に対する集計表についての注意をあげておく。

- ◎ 右端の数は横計であり、単一選択質問に対しては100%である。これが100.となっていないところは複数選択の質問で、平均1肢以上回答がある質問では100以上の数、一つも選択しない人があって平均1肢以下ならば、100以下の数値が示されている。

5. 60年調査集計結果

本人の印象

質問の理解度（理 解－難 理 解）

	1.	2.	3.		
	普	や	難		
	通	や			
		難			
	1	2	3	TOTAL	
TOTAL	83.3	14.3	2.4	1401	100.0
男 70～74歳	88.8	9.8	1.4	295	100.0
男 75～79	85.1	12.8	2.1	195	100.0
男 80～84	75.3	19.4	5.4	93	100.0
男 85歳以上	38.7	51.6	9.7	31	100.0
女 70～74歳	90.9	8.6	0.6	362	100.0
女 75～79	82.6	14.7	2.7	259	100.0
女 80～84	75.0	22.2	2.8	108	100.0
女 85歳以上	56.9	32.8	10.3	58	100.0

本人の印象

回答の様子（はきはき－不 明 瞭）

	1.	2.	3.		
	普	や	難		
	通	や			
		難			
	1	2	3	TOTAL	
TOTAL	81.9	15.3	2.8	1401	100.0
男 70～74歳	90.5	7.1	2.4	295	100.0
男 75～79	81.0	16.9	2.1	195	100.0
男 80～84	71.0	23.7	5.4	93	100.0
男 85歳以上	45.2	41.9	12.9	31	100.0
女 70～74歳	90.3	8.8	0.8	362	100.0
女 75～79	82.6	14.7	2.7	259	100.0
女 80～84	68.5	30.6	0.9	108	100.0
女 85歳以上	48.3	37.9	13.8	58	100.0

本人の印象

	脱線度 (少ないー多い)				
	1.	2.	3.		
	普	や	難		
	通	や			
		難			
	1	2	3	TOTAL	
TOTAL	76.2	19.2	4.6	1401	100.0
男 70~74歳	86.8	9.5	3.7	295	100.0
男 75~79	75.4	21.5	3.1	195	100.0
男 80~84	72.0	19.4	8.6	93	100.0
男 85歳以上	48.4	41.9	9.7	31	100.0
女 70~74歳	81.8	14.9	3.3	362	100.0
女 75~79	75.3	20.5	4.2	259	100.0
女 80~84	60.2	32.4	7.4	108	100.0
女 85歳以上	46.6	44.8	8.6	58	100.0

本人の印象

	体位の様子 (しっかりーよぼよぼ)				
	1.	2.	3.		
	普	や	難		
	通	や			
		難			
	1	2	3	TOTAL	
TOTAL	66.7	26.6	6.8	1401	100.0
男 70~74歳	81.7	13.9	4.4	295	100.0
男 75~79	69.7	23.6	6.7	195	100.0
男 80~84	54.8	33.3	11.8	93	100.0
男 85歳以上	32.3	51.6	16.1	31	100.0
女 70~74歳	76.5	20.4	3.0	362	100.0
女 75~79	59.5	35.1	5.4	259	100.0
女 80~84	47.2	45.4	7.4	108	100.0
女 85歳以上	24.1	41.4	34.5	58	100.0

家族の印象（本人との関係）

- | | |
|--------------|--------|
| 1. よい関係 | 2. 普通 |
| 3. うまくいっていない | 4. 非該当 |
| 5. わからない、その他 | |

	1	2	3	4	5	TOTAL	
TOTAL	36.5	25.1	1.4	9.6	27.5	1401	100.0
男 70～74歳	49.2	26.8	1.0	2.7	20.3	295	100.0
男 75～79	43.1	27.7	0.5	3.6	25.1	195	100.0
男 80～84	47.3	30.1	0.0	5.4	17.2	93	100.0
男 85歳以上	58.1	25.8	0.0	9.7	6.5	31	100.0
女 70～74歳	28.5	21.0	0.8	14.6	35.1	362	100.0
女 75～79	23.9	22.8	2.3	16.6	34.4	259	100.0
女 80～84	34.3	25.9	4.6	11.1	24.1	108	100.0
女 85歳以上	31.0	34.5	1.7	5.2	27.6	58	100.0

家の構え－形態

- | | | | |
|--------|---------|--------|---------|
| 1. 一戸建 | 2. 集合住宅 | 3. 貸 間 | 4. 記入もれ |
|--------|---------|--------|---------|

	1	2	3	4	TOTAL	
TOTAL	78.3	19.2	2.4	0.1	1401	100.0
男 70～74歳	81.0	18.0	1.0	0.0	295	100.0
男 75～79	81.0	16.4	2.1	0.5	195	100.0
男 80～84	81.7	17.2	1.1	0.0	93	100.0
男 85歳以上	77.4	19.4	3.2	0.0	31	100.0
女 70～74歳	75.1	20.7	4.1	0.0	362	100.0
女 75～79	73.7	24.3	1.9	0.0	259	100.0
女 80～84	79.6	16.7	3.7	0.0	108	100.0
女 85歳以上	87.9	10.3	1.7	0.0	58	100.0

家の構えーランク

1. 上

2. 中

3. 下

4. 記入もれ

	1	2	3	4	TOTAL	
TOTAL	23.4	61.1	15.1	0.4	1401	100.0
男 70～74歳	25.1	58.3	15.9	0.7	295	100.0
男 75～79	23.6	64.1	11.8	0.5	195	100.0
男 80～84	28.0	62.4	9.7	0.0	93	100.0
男 85歳以上	29.0	51.6	19.4	0.0	31	100.0
女 70～74歳	22.7	60.2	17.1	0.0	362	100.0
女 75～79	19.3	63.7	16.6	0.4	259	100.0
女 80～84	25.0	63.9	10.2	0.9	108	100.0
女 85歳以上	24.1	56.9	19.0	0.0	58	100.0

名簿との照合

1. 適合

2. 多少食い違いあり

3. 不適合

4. 記入もれ

	1	2	3	4	TOTAL	
TOTAL	94.5	4.5	0.9	0.1	1401	100.0
男 70～74歳	96.3	2.7	1.0	0.0	295	100.0
男 75～79	97.9	2.1	0.0	0.0	195	100.0
男 80～84	93.5	4.3	2.2	0.0	93	100.0
男 85歳以上	100.0	0.0	0.0	0.0	31	100.0
女 70～74歳	96.1	3.0	0.6	0.3	362	100.0
女 75～79	91.5	7.3	1.2	0.0	259	100.0
女 80～84	88.9	8.3	2.8	0.0	108	100.0
女 85歳以上	86.2	13.8	0.0	0.0	58	100.0

問1 お生まれはどちらですか。

- | | | |
|--------|-------|----------|
| 1. 北海道 | 2. 東北 | 3. 関東 |
| 4. 中部 | 5. 関西 | 6. 中国 |
| 7. 四国 | 8. 九州 | 9. 外地、外国 |
| | | 10. D.K. |

	1	2	3	4	5	6	7	8	9	10	TOTAL	
TOTAL	2.5	9.3	47.7	19.9	4.9	4.1	2.6	7.0	1.9	0.1	1401	100
男 70～74歳	1.7	10.8	44.4	21.7	6.1	4.4	1.7	7.8	1.4	0.0	295	100
男 75～79	3.6	7.2	43.1	19.5	6.7	3.6	2.6	10.8	3.1	0.0	195	100
男 80～84	1.1	7.5	46.2	21.5	2.2	6.5	6.5	8.6	0.0	0.0	93	100
男 85歳以上	6.5	6.5	35.5	22.6	3.2	6.5	6.5	12.9	0.0	0.0	31	100
女 70～74歳	3.3	9.7	48.9	20.2	3.3	4.1	2.2	5.2	3.0	0.0	362	100
女 75～79	1.9	10.0	50.6	17.0	6.9	3.9	3.9	3.9	1.5	0.4	259	100
女 80～84	1.9	8.3	57.4	19.4	1.9	1.9	0.9	6.5	0.9	0.9	108	100
女 85歳以上	1.7	8.6	50.0	20.7	3.4	5.2	0.0	10.3	0.0	0.0	58	100

問2 今、あなたはお元気に過していらっしゃいますか。

- | | | |
|-------------|---------|------------|
| 1. すこぶる元気 | 2. まあ元気 | 3. 少し具合が悪い |
| 4. 外には出られない | 5. 寝たきり | 6. わからない |

	1	2	3	4	5	6	TOTAL	
TOTAL	32.0	44.7	18.6	2.8	1.1	0.8	1401	100.0
男 70～74歳	43.7	40.0	13.6	1.7	0.7	0.3	295	100.0
男 75～79	32.3	41.5	22.1	1.5	2.1	0.5	195	100.0
男 80～84	26.9	39.8	24.7	1.1	3.2	4.3	93	100.0
男 85歳以上	22.6	51.6	12.9	9.7	0.0	3.2	31	100.0
女 70～74歳	32.0	46.4	18.2	2.8	0.0	0.6	362	100.0
女 75～79	26.6	48.6	22.0	2.7	0.0	0.0	259	100.0
女 80～84	24.1	50.0	19.4	4.6	1.9	0.0	108	100.0
女 85歳以上	24.1	44.8	10.3	8.6	8.6	3.4	58	100.0

問3 お医者さんやりハビリ、又は針灸などに通っていますか。

1. 週に1回以上 2. 月に1,2回位 3. たまに
4. 全くかかっていない 5. その他
6. わからない

	1	2	3	4	5	6	TOTAL		
TOTAL	23.7	40.8	10.5	24.2	0.7	0.1	1401	100.0	
男 70～74歳	17.6	40.7	9.2	31.9	0.7	0.0	295	100.0	
男 75～79	22.6	43.1	11.8	22.6	0.0	0.0	195	100.0	
男 80～84	28.0	36.6	7.5	25.8	2.2	0.0	93	100.0	
男 85歳以上	19.4	48.4	12.9	19.4	0.0	0.0	31	100.0	
女 70～74歳	21.3	42.3	9.7	26.0	0.8	0.0	362	100.0	
女 75～79	30.9	39.8	13.1	15.8	0.4	0.0	259	100.0	
女 80～84	32.4	37.0	11.1	17.6	1.9	0.0	108	100.0	
女 85歳以上	20.7	39.7	8.6	29.3	0.0	1.7	58	100.0	

問4 脳出血のような脳血管障害の病気にかかったことがありますか。

1. あ る 2. な い 3. その他

	1	2	3	TOTAL		
TOTAL	10.4	88.6	1.0	1401	100.0	
男 70～74歳	11.2	88.5	0.3	295	100.0	
男 75～79	17.9	80.0	2.1	195	100.0	
男 80～84	17.2	79.6	3.2	93	100.0	
男 85歳以上	6.5	90.3	3.2	31	100.0	
女 70～74歳	5.5	93.6	0.8	362	100.0	
女 75～79	8.5	91.1	0.4	259	100.0	
女 80～84	11.1	88.9	0.0	108	100.0	
女 85歳以上	10.3	87.9	1.7	58	100.0	

問5 今、何かお仕事をお持ちですか。職業としてのお仕事です。

1. 持っている
2. 持っていない
3. わからない

	1	2	3	TOTAL		
TOTAL	21.2	78.7	0.1	1401	100.0	

男 70～74歳	50.2	49.8	0.0	295	100.0
男 75～79	26.7	73.3	0.0	195	100.0
男 80～84	17.2	82.8	0.0	93	100.0
男 85歳以上	19.4	80.6	0.0	31	100.0
女 70～74歳	11.0	88.7	0.3	362	100.0
女 75～79	10.8	89.2	0.0	259	100.0
女 80～84	4.6	95.4	0.0	108	100.0
女 85歳以上	3.4	96.6	0.0	58	100.0

問6 それはどういうお仕事ですか。

1. 専門技術職、管理職
2. 事務職
3. 経営者
4. 営業、販売
5. 職人
6. 工員
7. 単純労働者
8. 個人教授
9. 自由業、その他
10. な し

	1	2	3	4	5	6	7	8	9	10	TOTAL		
TOTAL	5.7	1.6	6.6	0.7	1.6	0.4	3.1	1.1	0.1	79.0	1401	100	
男 70～74歳	15.3	4.1	16.9	1.0	4.4	1.7	5.8	0.7	0.3	49.8	295	100	
男 75～79	10.8	1.5	7.2	1.0	2.1	0.0	3.6	0.5	0.0	73.3	195	100	
男 80～84	6.5	1.1	7.5	0.0	1.1	0.0	0.0	1.1	0.0	82.8	93	100	
男 85歳以上	12.9	3.2	3.2	0.0	0.0	0.0	0.0	0.0	0.0	80.6	31	100	
女 70～74歳	0.6	0.8	3.0	1.4	0.3	0.0	3.0	1.7	0.0	89.2	362	100	
女 75～79	0.8	0.4	2.7	0.0	0.8	0.0	3.5	1.9	0.4	89.6	259	100	
女 80～84	0.0	0.9	1.9	0.0	0.9	0.0	0.0	0.0	0.0	96.3	108	100	
女 85歳以上	0.0	1.7	0.0	0.0	0.0	0.0	0.0	1.7	0.0	96.6	58	100	

問7 では、職業とは別に、奉仕活動とか、地域の仕事とか、何かの役員をするというようなお仕事をしていますか。

1. している 2. していない 3. その他
4. わからない

	1	2	3	4	TOTAL	
TOTAL	14.9	84.1	0.8	0.2	1401	100.0

男 70～74歳	17.3	81.7	0.3	0.7	295	100.0
男 75～79	16.9	81.0	2.1	0.0	195	100.0
男 80～84	21.5	77.4	1.1	0.0	93	100.0
男 85歳以上	9.7	90.3	0.0	0.0	31	100.0
女 70～74歳	17.4	82.0	0.6	0.0	362	100.0
女 75～79	9.7	89.6	0.8	0.0	259	100.0
女 80～84	10.2	89.8	0.0	0.0	108	100.0
女 85歳以上	5.2	91.4	1.7	1.7	58	100.0

問8 家の中で、どんなお仕事をしていますか。

1. 家事一般（植木の手入れ） 2. 家の仕事の手伝い（病院、店の帳簿）
3. 個人教授 4. 家族の世話（配偶者、孫）
5. その他（畑仕事、研究、文筆、雑用） 6. 奉仕活動、事務の仕事
7. なし、留守番、散歩、電話番

	1	2	3	4	5	6	7	TOTAL	
TOTAL	55.2	2.4	0.3	1.5	4.8	0.5	35.3	1401	100.0

男 70～74歳	23.4	7.5	0.0	2.4	10.5	1.0	55.3	295	100.0
男 75～79	29.2	3.1	0.0	1.5	8.7	1.0	56.4	195	100.0
男 80～84	22.6	3.2	0.0	1.1	9.7	1.1	62.4	93	100.0
男 85歳以上	35.5	0.0	0.0	0.0	9.7	0.0	54.8	31	100.0
女 70～74歳	83.7	0.6	0.6	1.9	1.1	0.3	11.9	362	100.0
女 75～79	79.9	0.4	0.8	0.8	0.8	0.0	17.4	259	100.0
女 80～84	73.1	0.0	0.0	0.9	0.0	0.0	25.9	108	100.0
女 85歳以上	44.8	0.0	0.0	0.0	1.7	0.0	53.4	58	100.0

問9 日頃、よく付き合っている方は、どういうご関係の方ですか。(MA)

- | | |
|-----------------------|------------------|
| 1. 趣味・スポーツの会、老人クラブ等の人 | 2. その他の団体の人、職場の人 |
| 3. 昔の学校の友人、おさななじみ | 4. 昔の職場の人 |
| 5. 近所の人 | 6. 親戚 |
| 7. 家族 | 8. その他 |
| 9. 誰とも付き合っていない | |

	1	2	3	4	5	6	7	8	9	TOTAL	
TOTAL	17.9	11.0	7.2	6.2	22.2	6.3	17.5	3.6	8.1	1401	100.0
男 70～74歳	11.9	19.0	8.5	15.6	11.5	4.7	15.3	6.4	7.1	295	100.0
男 75～79	14.4	14.4	9.7	10.8	9.7	7.2	19.0	2.6	12.3	195	100.0
男 80～84	19.4	9.7	8.6	8.6	14.0	6.5	20.4	4.3	8.6	93	100.0
男 85歳以上	16.1	9.7	9.7	12.9	19.4	6.5	16.1	0.0	9.7	31	100.0
女 70～74歳	24.0	7.2	4.1	1.4	33.7	6.1	14.1	2.5	6.9	362	100.0
女 75～79	19.7	6.6	8.5	0.8	28.6	7.3	17.8	2.7	8.1	259	100.0
女 80～84	17.6	11.1	5.6	0.9	30.6	5.6	20.4	4.6	3.7	108	100.0
女 85歳以上	13.8	5.2	5.2	0.0	17.2	8.6	34.5	3.4	12.1	58	100.0

付問) その方々は、あなたと同年代でいらっしゃいますか。

- | | | | |
|----------|-----------|----------|--------|
| 1. 同年代のみ | 2. 若い人も含む | 3. わからない | 4. 非該当 |
|----------|-----------|----------|--------|

	1	2	3	4	TOTAL	
TOTAL	46.5	44.7	0.6	8.1	1401	100.0
男 70～74歳	46.4	45.4	0.7	7.5	295	100.0
男 75～79	42.6	45.1	0.5	11.8	195	100.0
男 80～84	44.1	46.2	0.0	9.7	93	100.0
男 85歳以上	35.5	54.8	0.0	9.7	31	100.0
女 70～74歳	52.2	40.6	0.3	6.9	362	100.0
女 75～79	47.1	44.0	0.8	8.1	259	100.0
女 80～84	48.1	47.2	0.9	3.7	108	100.0
女 85歳以上	29.3	55.2	3.4	12.1	58	100.0

問10 一緒にお住まいのご家族は、何人でいらっしゃいますか。

1. ひとりぐらし
2. 本人のほかに1人
3. 本人のほかに2人以上

	1	2	3	TOTAL		
TOTAL	10.1	34.0	55.8	1401	100.0	

男 70～74歳	2.7	49.8	47.5	295	100.0
男 75～79	4.6	45.6	49.7	195	100.0
男 80～84	5.4	33.3	61.3	93	100.0
男 85歳以上	9.7	35.5	54.8	31	100.0
女 70～74歳	15.7	30.9	53.3	362	100.0
女 75～79	16.6	24.7	58.7	259	100.0
女 80～84	13.0	15.7	71.3	108	100.0
女 85歳以上	5.2	10.3	84.5	58	100.0

問11 その方々はどのような続柄でいらっしゃいますか。(MA)

1. 配偶者
2. 息子
3. 娘
4. 息子又は娘の配偶者
5. 孫
6. 兄弟姉妹
7. その他

	1	2	3	4	5	6	7	TOTAL		
TOTAL	54.5	42.8	17.9	40.5	40.0	1.3	2.4	1401	199.3	

(SEI*N										
男 70～74歳	88.1	37.3	14.2	28.1	27.8	0.7	1.7	295	198.0	
男 75～79	78.5	32.3	20.5	31.3	28.7	0.5	1.0	195	192.8	
男 80～84	73.1	38.7	19.4	47.3	46.2	1.1	2.2	93	228.0	
男 85歳以上	58.1	41.9	16.1	29.0	35.5	0.0	3.2	31	183.9	
女 70～74歳	45.3	43.6	17.7	38.1	39.8	2.5	2.5	362	189.5	
女 75～79	29.7	44.4	20.8	46.7	47.1	1.5	1.9	259	192.3	
女 80～84	15.7	54.6	19.4	63.0	59.3	0.0	2.8	108	214.8	
女 85歳以上	10.3	77.6	12.1	75.9	65.5	1.7	10.3	58	253.4	

問12 この中で日常よくお話しをなさるのはどなたですか。

0. ひとりぐらし及び本人のほかには1人 1. 配偶者
 2. 息子 3. 娘
 4. 息子又は娘の配偶者 5. 孫
 6. 兄弟姉妹 7. その他
 8. 複数 9. だれとも

	0	1	2	3	4	5	6	7	8	9	TOTAL	
TOTAL	44.1	13.8	2.4	5.6	10.2	2.7	0.1	0.4	18.2	2.6	1401	100.
男 70～74歳	51.9	23.7	0.3	1.0	1.4	1.0	0.0	0.7	18.0	2.0	295	100.
男 75～79	50.3	22.1	3.1	3.6	3.1	1.0	0.0	0.5	13.3	3.1	195	100.
男 80～84	38.7	23.7	3.2	5.4	10.8	2.2	0.0	1.1	12.9	2.2	93	100.
男 85歳以上	45.2	9.7	3.2	12.9	6.5	0.0	0.0	0.0	19.4	3.2	31	100.
女 70～74歳	47.0	9.7	3.3	6.1	8.8	2.8	0.0	0.3	20.4	1.7	362	100.
女 75～79	41.3	6.2	1.2	8.5	18.5	5.0	0.4	0.0	16.2	2.7	259	100.
女 80～84	28.7	3.7	2.8	13.0	18.5	5.6	0.0	0.0	23.1	4.6	108	100.
女 85歳以上	15.5	0.0	6.9	1.7	36.2	3.4	0.0	0.0	29.3	6.9	58	100.

問12' その方とよくお話しをなさいますか。

0. 非該当 1. よくする
 2. たまにする 3. ほとんどしない
 4. 無答

	0	1	2	3	4	TOTAL	
TOTAL	67.0	28.4	3.3	1.1	0.1	1401	100.0
男 70～74歳	51.9	42.7	4.7	0.7	0.0	295	100.0
男 75～79	53.8	39.0	4.6	1.5	1.0	195	100.0
男 80～84	66.7	26.9	5.4	1.1	0.0	93	100.0
男 85歳以上	64.5	32.3	0.0	3.2	0.0	31	100.0
女 70～74歳	70.2	26.2	2.8	0.8	0.0	362	100.0
女 75～79	77.6	18.9	1.9	1.5	0.0	259	100.0
女 80～84	85.2	13.9	0.9	0.0	0.0	108	100.0
女 85歳以上	89.7	3.4	3.4	3.4	0.0	58	100.0

問13 今、はりあいを持ってなさっていることは、何ですか。(MA)

- | | |
|------------|-------------------|
| 1. 職業 | 2. 職業以外の仕事 |
| 3. 家事 | 4. 孫の世話など家族のこと |
| 5. 趣味・スポーツ | 6. 生きもの(動物・植物)の世話 |
| 7. その他 | |

	1	2	3	4	5	6	7	TOTAL	
TOTAL	14.3	4.7	12.1	7.9	39.3	11.3	12.6	1401	102.3
男 70~74歳	37.3	4.7	3.4	3.4	46.8	13.9	8.5	295	118.0
男 75~79	18.5	7.7	2.6	3.1	36.9	13.3	9.7	195	91.8
男 80~84	8.6	11.8	2.2	8.6	38.7	18.3	17.2	93	105.4
男 85歳以上	9.7	3.2	3.2	9.7	32.3	19.4	19.4	31	96.8
女 70~74歳	6.4	5.0	20.7	11.3	45.0	7.7	9.7	362	105.8
女 75~79	6.9	1.5	20.5	11.6	32.8	10.0	18.1	259	101.5
女 80~84	1.9	2.8	15.7	8.3	31.5	9.3	16.7	108	86.1
女 85歳以上	1.7	0.0	10.3	5.2	22.4	8.6	19.0	58	67.2

問14 何か生活信条とか座右の銘、或いは信仰など、心の寄りどころとしていらっしゃる
ことがありますか。

- | | |
|-------------|------------|
| 1. ある(記入なし) | 2. な い |
| 3. ある(宗教) | 4. ある(その他) |

	1	2	3	4	TOTAL	
TOTAL	24.5	61.0	9.9	4.7	1401	100.0
男 70~74歳	20.7	64.1	7.5	7.8	295	100.0
男 75~79	23.1	63.6	7.7	5.6	195	100.0
男 80~84	22.6	65.6	7.5	4.3	93	100.0
男 85歳以上	32.3	58.1	6.5	3.2	31	100.0
女 70~74歳	23.8	60.2	12.4	3.6	362	100.0
女 75~79	27.0	57.5	12.0	3.5	259	100.0
女 80~84	31.5	54.6	10.2	3.7	108	100.0
女 85歳以上	27.6	62.1	8.6	1.7	58	100.0

問15 あなたはタバコを喫っていらっしゃいますか。

1. もとから殆んど喫わない
2. 今はやめたが以前は喫っていた…日に20本以内
3. 今はやめたが以前は喫っていた…日に20本以上
4. 喫っている…日も20本以内
5. 喫っている…日に20～40本
6. 喫っている…日に40本以上

	1	2	3	4	5	6	TOTAL	
TOTAL	58.3	13.5	7.8	17.7	2.3	0.4	1401	100.0

男 70～74歳	20.3	22.0	19.3	32.5	4.7	1.0	295	100.0
男 75～79	24.6	25.1	14.4	27.7	7.2	1.0	195	100.0
男 80～84	31.2	21.5	18.3	28.0	0.0	1.1	93	100.0
男 85歳以上	48.4	35.5	6.5	6.5	3.2	0.0	31	100.0
女 70～74歳	82.0	6.1	0.3	11.3	0.3	0.0	362	100.0
女 75～79	85.3	4.6	0.8	8.5	0.8	0.0	259	100.0
女 80～84	89.8	5.6	1.9	2.8	0.0	0.0	108	100.0
女 85歳以上	86.2	6.9	0.0	6.9	0.0	0.0	58	100.0

問16 お酒はいかがですか。

1. もとから殆んど飲まない
2. 今はやめているが以前は飲んだ…日に1合位
3. 今はやめているが以前は飲んだ…日に2合以上
4. 飲んでいて…時に1,2合
5. 飲んでいて…時に3合以上
6. 飲んでいて…毎日5勺程度以下
7. 飲んでいて…毎日1合位
8. 飲んでいて…毎日2合位以上

	1	2	3	4	5	6	7	8	TOTAL	
TOTAL	58.7	7.0	4.3	13.1	1.0	4.9	7.8	3.2	1401	100.0

男 70～74歳	31.9	11.5	9.2	16.6	1.4	4.7	15.3	9.5	295	100.0
男 75～79	28.2	12.8	9.7	17.4	2.1	6.7	17.4	5.6	195	100.0
男 80～84	31.2	11.8	9.7	18.3	2.2	7.5	14.0	5.4	93	100.0
男 85歳以上	41.9	6.5	6.5	12.9	3.2	16.1	12.9	0.0	31	100.0
女 70～74歳	79.8	2.5	0.3	10.5	0.8	4.1	1.9	0.0	362	100.0
女 75～79	80.3	3.9	0.8	11.2	0.0	2.3	1.2	0.4	259	100.0
女 80～84	81.5	2.8	0.0	9.3	0.0	5.6	0.9	0.0	108	100.0
女 85歳以上	79.3	6.9	0.0	5.2	0.0	5.2	3.4	0.0	58	100.0

1. コーヒー、お茶 2. 甘い物、お菓子
3. くだもの 4. その他(牛魚、肉、野菜) 5. 無答

	1	2	3	4	5	TOTAL	
TOTAL	20.6	17.2	6.0	4.2	52.0	1401	100.0
男 70~74歲	22.4	21.0	3.1	2.7	50.8	295	100.0
男 75~79	13.3	20.5	5.6	2.6	57.9	195	100.0
男 80~84	21.5	18.3	3.2	3.2	53.8	93	100.0
男 85歲以上	29.0	16.1	3.2	0.0	51.6	31	100.0
女 70~74歲	23.5	16.6	7.5	6.4	46.1	362	100.0
女 75~79	19.3	15.1	7.3	3.5	54.8	259	100.0
女 80~84	22.2	9.3	8.3	4.6	55.6	108	100.0
女 85歲以上	13.8	13.8	8.6	10.3	53.4	58	100.0

問18 話しはわかりますが…東京では大地震などの災害に対する予防について、いろいろ言われていますが、ご自身でそうした場合の準備を、何かしていらっしゃいますか。

1. はい 2. いいえ 3. 無答

	1	2	3	TOTAL	
TOTAL	47.0	52.3	0.6	1401	100.0
男 70~74歲	46.1	53.2	0.7	295	100.0
男 75~79	45.1	53.8	1.0	195	100.0
男 80~84	29.0	69.9	1.1	93	100.0
男 85歲以上	48.4	48.4	3.2	31	100.0
女 70~74歲	55.8	43.6	0.6	362	100.0
女 75~79	51.0	49.0	0.0	259	100.0
女 80~84	40.7	59.3	0.0	108	100.0
女 85歲以上	25.9	72.4	1.7	58	100.0

問19 この2～3ヶ月に、世の中に起こった出来事の中で、大きな出来事だったと思われることは何ですか。【調査員注意：身近なことを言われた場合は、もう一度、「世の中はどうですか」と聞く】

- | | | |
|---------------|----------|----------------|
| 1. 国内の事件 | 2. 国際的事件 | 3. 1.2にわたる多方面 |
| 4. 多すぎてあげられない | | 5. いやな事を考えたくない |
| 6. 興味がない | 7. その他 | 8. 無答 |

	1	2	3	4	5	6	7	8	TOTAL		
TOTAL	39.0	9.6	2.9	2.2	0.6	1.5	0.5	43.5	1401	100.0	
男 70～74歳	44.4	18.6	4.7	1.4	0.7	1.4	0.7	28.1	295	100.0	
男 75～79	36.9	12.8	4.6	2.1	0.5	2.1	0.5	40.5	195	100.0	
男 80～84	28.0	14.0	4.3	1.1	0.0	3.2	0.0	49.5	93	100.0	
男 85歳以上	38.7	0.0	0.0	0.0	0.0	3.2	0.0	58.1	31	100.0	
女 70～74歳	49.4	6.1	2.5	3.0	0.6	1.1	0.6	36.7	362	100.0	
女 75～79	32.8	5.4	1.5	3.5	0.4	1.5	0.8	54.1	259	100.0	
女 80～84	28.7	2.8	0.9	0.9	1.9	0.0	0.0	64.8	108	100.0	
女 85歳以上	19.0	5.2	0.0	1.7	1.7	1.7	0.0	70.7	58	100.0	

問20 これからの大都会で、どのような環境づくりをしたら気持ちの良い生活をしていけるか、について、何でも結構ですから、ご意見をおっしゃって下さい。

- | | |
|---------------------|----------------|
| 1. 環境問題（公害、道路等） | 2. 社会問題（教育、政治） |
| 3. 福祉問題（設備、老人問題、年金） | |
| 4. 隣人関係の向上 | 5. 欲をいえばきりがいい |
| 6. 現在に満足 | 7. その他 |
| | 8. 無答 |

	1	2	3	4	5	6	7	8	TOTAL		
TOTAL	23.8	10.9	11.0	13.7	2.4	7.5	6.2	24.6	1401	100.0	
男 70～74歳	36.9	13.2	11.2	10.5	1.4	5.1	4.1	17.6	295	100.0	
男 75～79	32.3	17.9	10.8	6.7	0.5	7.2	6.2	18.5	195	100.0	
男 80～84	26.9	6.5	15.1	12.9	3.2	7.5	3.2	24.7	93	100.0	
男 85歳以上	12.9	6.5	22.6	12.9	6.5	6.5	6.5	25.8	31	100.0	
女 70～74歳	19.3	9.4	11.6	20.4	2.5	6.4	7.2	23.2	362	100.0	
女 75～79	17.4	10.8	8.9	17.4	3.1	10.0	6.9	25.5	259	100.0	
女 80～84	11.1	4.6	8.3	8.3	2.8	10.2	10.2	44.4	108	100.0	
女 85歳以上	8.6	6.9	8.6	6.9	5.2	12.1	5.2	46.6	58	100.0	

問21 今、一番楽しいことは何ですか。

- | | | |
|------------------|-------------------|----------------|
| 1. 職業 | 2. 職業以外の仕事 | 3. 家事 |
| 4. 孫の世話、家族について | 5. 趣味・スポーツ（散歩も含む） | |
| 6. 生き物（動物・植物）の世話 | 7. 健康 | |
| 8. 旅行 | 9. 交流（家族以外） | 10. 宗教 |
| 11. テレビ・ラジオ | 12. 好きな食べ物 | 13. その他（風呂、食事） |
| | | 14. 無答 |

	1	2	3	4	5	6	7	8	9	10	11	12	13	14	TOTAL	
TOTAL	3.9	1.6	1.4	17.0	18.0	4.4	11.3	10.1	8.9	2.2	7.6	1.9	4.1	7.7	1401	100.0
男 70～74歳	8.8	2.0	0.0	13.6	24.4	5.1	13.6	10.5	1.4	0.3	6.1	2.4	4.7	7.1	295	100.0
男 75～79	4.6	2.1	0.5	17.9	23.1	6.7	11.8	6.2	5.1	1.5	6.7	1.5	4.6	7.7	195	100.0
男 80～84	3.2	1.1	1.1	7.5	17.2	8.6	10.8	9.7	6.5	1.1	7.5	7.5	8.6	9.7	93	100.0
男 85歳以上	6.5	6.5	0.0	6.5	16.1	6.5	22.6	6.5	3.2	0.0	9.7	0.0	6.5	9.7	31	100.0
女 70～74歳	1.7	0.8	2.2	19.3	17.1	2.2	9.9	13.3	16.0	1.7	6.1	0.6	3.6	5.5	362	100.0
女 75～79	2.3	1.5	1.9	20.8	11.2	3.1	11.2	10.4	9.3	4.6	10.0	1.5	3.1	8.9	259	100.0
女 80～84	1.9	2.8	1.9	17.6	15.7	4.6	10.2	9.3	11.1	4.6	9.3	1.9	0.9	8.3	108	100.0
女 85歳以上	0.0	0.0	3.4	19.0	10.3	3.4	3.4	3.4	15.5	5.2	13.8	3.4	5.2	13.8	58	100.0

面接時間区分

	～5分	～10分	～15分	～20分	20分～	記入もれ		
	1	2	3	4	5	6	TOTAL	
TOTAL	14.8	50.5	24.0	6.7	3.0	1.1	1401	100.0
男 70～74歳	14.2	61.4	16.6	5.1	2.7	0.0	295	100.0
男 75～79	11.3	50.8	25.6	7.7	3.6	1.0	195	100.0
男 80～84	8.6	45.2	26.9	12.9	4.3	2.2	93	100.0
男 85歳以上	6.5	38.7	29.0	12.9	12.9	0.0	31	100.0
女 70～74歳	19.9	44.5	25.7	6.9	1.9	1.1	362	100.0
女 75～79	16.2	51.0	24.3	4.6	2.3	1.5	259	100.0
女 80～84	15.7	41.7	30.6	7.4	3.7	0.9	108	100.0
女 85歳以上	3.4	60.3	24.1	5.2	3.4	3.4	58	100.0

6. 61年本人調査集計結果

(群別サンプリングウェイト×回収率で調整)

本人の印象

質問の理解度（理 解－難理解）

1. 普通 2. やや難 3. 難 4. 記入もれ

	1	2	3	4	TOTAL	
TOTAL	87.6	9.0	2.2	1.2	18155	100.0

（GUNBETSU

第一群	94.3	4.3	0.7	0.7	10166	100.
第二群	82.0	13.8	2.3	1.8	6944	100.
第三群	60.0	21.8	16.4	1.8	1045	100.

（SEI*NEN

男 70～74歳	89.4	8.8	0.0	1.8	3571	100.
男 75～79	87.2	8.7	4.1	0.0	2460	100.
男 80～84	86.4	7.4	4.5	1.7	1127	100.
男 85歳以上	67.1	20.1	12.8	0.0	413	100.
女 70～74歳	92.1	5.5	1.1	1.4	4831	100.
女 75～79	91.7	7.4	0.0	0.9	3601	100.
女 80～84	75.9	16.1	5.4	2.6	1295	100.
女 85歳以上	68.7	23.1	8.2	0.0	857	100.

（CHANTEI

D0	90.3	7.9	0.9	0.9	13394	100.
D1	87.6	6.9	3.6	1.8	1845	100.
D2	71.6	21.1	7.3	0.0	696	100.
D3, 4	38.0	36.6	25.5	0.0	424	100.
不明	85.9	7.6	3.0	3.6	1796	100.

（SEI

男	87.0	9.1	2.7	1.1	7571	100.
女	88.1	8.9	1.8	1.2	10584	100.

（NENREI

70～74歳	91.0	6.9	0.6	1.5	8402	100.
75～79	89.9	7.9	1.7	0.5	6061	100.
80～84	80.8	12.0	5.0	2.2	2422	100.
85歳以上	68.2	22.1	9.7	0.0	1270	100.

（SEI*DD

男 D0	89.6	8.8	1.3	0.4	5413	100.
男 D1	86.9	9.8	3.3	0.0	979	100.
男 D2～4	66.7	16.6	16.6	0.0	421	100.
男 D不明	80.3	6.7	4.5	8.4	758	100.
女 D0	90.8	7.4	0.6	1.2	7981	100.
女 D1	88.5	3.7	3.9	3.9	866	100.
女 D2～4	54.1	33.2	12.7	0.0	699	100.
女 D不明	90.0	8.2	1.8	0.0	1038	100.

本人の印象

解答の様子（はきはき－不明瞭）

1. 普通 2. やや難 3. 難 4. 記入もれ

	1	2	3	4	TOTAL	
TOTAL	86.1	10.5	2.2	1.2	101.55	100.0

（GUNBETSU）

第一群	93.3	5.4	0.7	0.7	10166	100.
第二群	81.1	15.2	1.8	1.8	6944	100.
第三群	49.1	29.1	20.0	1.8	1045	100.

（SEI*NEN）

男 70～74歳	91.7	6.6	0.0	1.8	3571	100.
男 75～79	83.7	12.6	3.6	0.0	2460	100.
男 80～84	82.9	9.2	6.2	1.7	1127	100.
男 85歳以上	62.5	16.9	20.6	0.0	413	100.
女 70～74歳	92.7	5.5	0.4	1.4	4831	100.
女 75～79	90.8	6.9	1.4	0.9	3601	100.
女 80～84	71.3	22.0	4.1	2.6	1295	100.
女 85歳以上	50.6	44.9	4.4	0.0	857	100.

（CHANTEI）

D0	89.6	8.6	0.9	0.9	13394	100.
D1	81.1	14.3	2.8	1.8	1845	100.
D2	76.1	11.9	11.9	0.0	696	100.
D3, 4	29.0	53.1	17.9	0.0	424	100.
不明	82.1	10.3	4.0	3.6	1796	100.

（SEI）

男	86.2	9.5	3.2	1.1	7571	100.
女	86.0	11.2	1.5	1.2	10584	100.

（NENREI）

70～74歳	92.3	6.0	0.2	1.5	8402	100.
75～79	87.9	9.2	2.3	0.5	6061	100.
80～84	76.7	16.1	5.1	2.2	2422	100.
85歳以上	54.5	35.8	9.7	0.0	1270	100.

（SEI*DD）

男 D0	91.2	7.1	1.3	0.4	5413	100.
男 D1	76.5	18.3	5.2	0.0	979	100.
男 D2～4	62.2	16.6	21.1	0.0	421	100.
男 D不明	75.9	11.2	4.5	8.4	758	100.
女 D0	88.6	9.5	0.7	1.2	7981	100.
女 D1	86.3	9.8	0.0	3.9	866	100.
女 D2～4	55.9	34.0	10.0	0.0	699	100.
女 D不明	86.7	9.6	3.7	0.0	1038	100.

本人の印象

脱線度(少ない-多い)

1. 普通 2. やや難 3. 難 4. 記入もれ

	1	2	3	4	TOTAL	
TOTAL	79.4	13.1	5.8	1.7	18155	100.0

(GUNBETSU

第一群	84.3	10.4	4.7	0.7	10166	100.
第二群	74.2	16.6	6.0	3.2	6944	100.
第三群	67.3	16.4	14.5	1.8	1045	100.

(SEI*NEN

男 70~74歳	84.2	11.2	1.9	2.7	3571	100.
男 75~79	83.9	8.7	6.1	1.3	2460	100.
男 80~84	73.6	11.5	13.2	1.7	1127	100.
男 85歳以上	51.1	44.3	4.6	0.0	413	100.
女 70~74歳	83.4	11.4	3.9	1.4	4831	100.
女 75~79	78.5	13.3	7.3	0.9	3601	100.
女 80~84	72.7	11.7	10.5	5.1	1295	100.
女 85歳以上	60.3	31.5	8.2	0.0	857	100.

(CHANTEI

D0	80.9	13.3	4.5	1.4	13394	100.
D1	77.7	11.7	7.0	3.6	1845	100.
D2	71.3	9.2	19.5	0.0	696	100.
D3・4	50.0	36.6	13.4	0.0	424	100.
不明	80.7	9.1	6.6	3.6	1796	100.

(SEI

男	80.7	12.3	5.1	1.9	7571	100.
女	78.5	13.7	6.2	1.5	10584	100.

(NENREI

70~74歳	83.7	11.3	3.1	1.9	8402	100.
75~79	80.7	11.5	6.8	1.1	6061	100.
80~84	73.1	11.6	11.8	3.5	2422	100.
85歳以上	57.3	35.7	7.0	0.0	1270	100.

(SEI*DD

男 D0	83.5	11.6	4.0	0.9	5413	100.
男 D1	76.7	13.5	6.5	3.3	979	100.
男 D2~4	58.7	16.6	24.7	0.0	421	100.
男 D不明	78.4	13.2	0.0	8.4	758	100.
女 D0	79.1	14.4	4.8	1.6	7981	100.
女 D1	78.9	9.6	7.6	3.9	866	100.
女 D2~4	66.0	21.3	12.7	0.0	699	100.
女 D不明	82.4	6.2	11.5	0.0	1038	100.

本人の印象

体位の様子（しっかりーよぼよぼ）

1. 普通 2. やや難 3. 難 4. 記入もれ

	1	2	3	4	TOTAL	
TOTAL	76.8	18.5	3.4	1.4	1155	100.0

(GUNBETSU)

第一群	87.3	11.0	1.0	0.7	10166	100.
第二群	67.7	25.8	4.1	2.3	6944	100.
第三群	34.5	41.8	21.8	1.8	1045	100.

(SEI*NEN)

男 70~74歳	86.2	10.6	0.5	2.7	3571	100.
男 75~79	75.7	22.8	1.5	0.0	2460	100.
男 80~84	74.2	19.6	4.5	1.7	1127	100.
男 85歳以上	23.2	48.4	28.3	0.0	413	100.
女 70~74歳	89.4	7.5	1.7	1.4	4831	100.
女 75~79	76.1	20.0	2.9	0.9	3601	100.
女 80~84	54.4	32.7	10.3	2.6	1295	100.
女 85歳以上	35.2	56.6	8.2	0.0	857	100.

(CHANTEI)

D0	80.6	16.3	2.2	0.9	13394	100.
D1	61.7	29.5	5.2	3.6	1845	100.
D2	69.4	23.3	7.3	0.0	696	100.
D3,4	29.0	48.6	22.4	0.0	424	100.
不明	77.8	13.9	4.7	3.6	1796	100.

(SEI)

男	77.6	17.9	3.0	1.5	7571	100.
女	76.2	18.8	3.7	1.2	10584	100.

(NENREI)

70~74歳	88.0	8.8	1.2	1.9	8402	100.
75~79	76.0	21.1	2.4	0.5	6061	100.
80~84	63.6	26.6	7.6	2.2	2422	100.
85歳以上	31.3	53.9	14.7	0.0	1270	100.

(SEI*DD)

男 D0	83.7	13.7	2.3	0.4	5413	100.
男 D1	56.3	33.9	6.5	3.3	979	100.
男 D2~4	46.6	44.4	9.0	0.0	421	100.
男 D不明	78.6	12.9	0.0	8.4	758	100.
女 D0	78.5	18.1	2.1	1.2	7981	100.
女 D1	67.8	24.6	3.7	3.9	866	100.
女 D2~4	58.7	25.9	15.5	0.0	699	100.
女 D不明	77.3	14.5	8.2	0.0	1038	100.

(1) 調査に対して

- | | | | | | | | |
|-------|------|------|-----|-----|------|----------|-------|
| | 1 | 2 | 3 | 4 | 5 | 6 | TOTAL |
| TOTAL | 48.3 | 19.1 | 2.3 | 7.9 | 18.6 | 3.818155 | 100.0 |

男 D0	57.8	18.9	1.2	6.7	14.5	0.9	5413	100.
男 D1	59.6	20.0	0.0	3.3	17.2	0.0	979	100.
男 D2~4	80.3	12.1	7.6	0.0	0.0	0.0	421	100.
男 D不明	42.7	17.4	4.2	11.2	20.2	4.2	758	100.
女 D0	43.8	19.8	2.1	8.2	21.5	4.6	7981	100.
女 D1	45.5	13.5	3.9	11.8	17.7	7.6	866	100.
女 D2~4	49.2	31.9	0.0	4.9	9.4	4.6	699	100.
女 D不明	16.0	14.5	8.4	15.8	32.2	13.1	1038	100.

(2) 対象者に対して

- 1.よい 2.ふつう 3.うまくいっていない
4.非該当(ひとりぐらし) 5.わからない(家族と接触なし) 6.その他

(SEI*DD								
男 D0	57.2	19.8	0.6	6.7	14.1	1.6	5413	100.
男 D1	57.4	18.9	3.3	3.3	17.2	0.0	979	100.
男 D2~4	67.7	32.3	0.0	0.0	0.0	0.0	421	100.
男 D不明	55.9	12.9	0.0	11.2	15.7	4.2	758	100.
女 D0	43.6	21.7	0.4	8.2	21.9	4.2	7981	100.
女 D1	44.2	11.1	0.0	11.5	17.7	15.5	866	100.
女 D2~4	47.6	33.5	0.0	4.9	9.4	4.6	699	100.
女 D不明	25.6	10.2	3.3	15.8	35.3	9.8	1038	100.

家の構え－形態

1. 一戸建て 2. 集合住宅 3. 貸間 4. 記入もれ

	1	2	3	4	TOTAL	
TOTAL	81.0	15.9	2.6	0.5	101.55	100.0

(GUNBETSU)

第一群	83.3	13.7	2.7	0.3	101.66	100.
第二群	76.5	19.8	2.8	0.9	69.44	100.
第三群	89.1	10.9	0.0	0.0	10.45	100.

(SEI*NEN)

男 70～74歳	87.1	11.1	1.8	0.0	3571	100.
男 75～79	80.2	18.5	1.3	0.0	2460	100.
男 80～84	80.9	16.2	0.0	2.8	1127	100.
男 85歳以上	84.5	15.5	0.0	0.0	413	100.
女 70～74歳	76.6	19.3	3.5	0.7	4831	100.
女 75～79	80.1	17.1	1.9	0.9	3601	100.
女 80～84	78.1	14.1	7.7	0.0	1295	100.
女 85歳以上	89.6	6.7	3.7	0.0	857	100.

(CHANTEI)

D0	82.6	14.7	2.2	0.5	13394	100.
D1	77.4	18.9	3.7	0.0	1845	100.
D2	85.9	14.1	0.0	0.0	696	100.
D3, 4	80.0	12.0	0.0	8.0	424	100.
不明	71.5	22.9	5.6	0.0	1796	100.

(SEI)

男	83.8	14.5	1.3	0.4	7571	100.
女	79.0	16.9	3.5	0.6	10584	100.

(NENREI)

70～74歳	81.1	15.8	2.8	0.4	8402	100.
75～79	80.2	17.6	1.6	0.6	6061	100.
80～84	79.4	15.1	4.1	1.3	2422	100.
85歳以上	88.0	9.5	2.5	0.0	1270	100.

(SEI*DD)

男 D0	84.3	13.4	1.8	0.6	5413	100.
男 D1	83.5	16.5	0.0	0.0	979	100.
男 D2～4	92.4	7.6	0.0	0.0	421	100.
男 D不明	76.1	23.9	0.0	0.0	758	100.
女 D0	81.4	15.7	2.5	0.4	7981	100.
女 D1	70.6	21.6	7.9	0.0	866	100.
女 D2～4	78.4	16.7	0.0	4.9	699	100.
女 D不明	68.2	22.2	9.6	0.0	1038	100.

家の構えーランク

1. 上 2. 中 3. 下 4. 記入もれ

	1	2	3	4	TOTAL	
TOTAL	29.5	58.4	11.4	0.7	18155	100.0

(GUNBETSU

第一群	30.4	58.5	10.4	0.7	10166	100.
第二群	27.6	58.5	12.9	0.9	6944	100.
第三群	32.7	56.4	10.9	0.0	1045	100.

(SEI*NEN

男 70~74歳	32.7	52.1	15.2	0.0	3571	100.
男 75~79	31.1	59.6	9.3	0.0	2460	100.
男 80~84	34.2	59.6	3.4	2.8	1127	100.
男 85歳以上	36.1	48.4	15.5	0.0	413	100.
女 70~74歳	21.8	64.4	12.4	1.4	4831	100.
女 75~79	26.5	63.7	8.9	0.9	3601	100.
女 80~84	43.3	43.9	12.8	0.0	1295	100.
女 85歳以上	37.5	50.4	12.1	0.0	857	100.

(HANTEI

D0	31.7	55.9	11.7	0.7	13394	100.
D1	21.4	69.6	9.0	0.0	1845	100.
D2	33.3	62.1	4.6	0.0	696	100.
D3.4	45.5	42.0	4.5	8.0	424	100.
不明	15.9	68.3	15.9	0.0	1796	100.

(SEI

男	32.6	55.5	11.5	0.4	7571	100.
女	27.3	60.5	11.3	0.9	10584	100.

(NENREI

70~74歳	26.4	59.2	13.6	0.8	8402	100.
75~79	28.4	62.0	9.1	0.6	6061	100.
80~84	39.1	51.2	8.4	1.3	2422	100.
85歳以上	37.0	49.8	13.2	0.0	1270	100.

(SEI*DD

男 D0	36.6	50.6	12.2	0.6	5413	100.
男 D1	20.2	76.5	3.3	0.0	979	100.
男 D2~4	44.4	55.6	0.0	0.0	421	100.
男 D不明	12.9	62.9	24.1	0.0	758	100.
女 D0	28.4	59.4	11.3	0.8	7981	100.
女 D1	22.6	61.9	15.5	0.0	866	100.
女 D2~4	34.0	53.8	7.3	4.9	699	100.
女 D不明	18.0	72.2	9.8	0.0	1038	100.

Q1 今、あなたはお元気に過していらっしゃいますか。

- | | |
|------------|-------------|
| 1. すこぶる元気 | 2. まあ元気 |
| 3. 少し具合が悪い | 4. 外には出られない |
| 5. 寝たきり | 6. その他 |
| 7. DK | |

	1	2	3	4	5	6	7	TOTAL	
TOTAL	43.3	38.6	15.0	1.6	0.8	0.2	0.6	18155	100.0

(GUNBETSU)

第一群	46.5	39.5	13.4	0.3	0.3	0.0	0.0	10166	100.
第二群	41.5	35.5	18.0	2.8	0.5	0.5	1.4	6944	100.
第三群	23.6	50.9	10.9	5.5	7.3	0.0	1.8	1045	100.

(SEI*NEN)

男 70~74歳	57.0	27.8	12.9	0.9	0.5	0.0	0.9	3571	100.
男 75~79	45.9	30.9	20.3	2.1	0.8	0.0	0.0	2460	100.
男 80~84	22.1	67.0	6.4	0.0	1.7	0.0	2.8	1127	100.
男 85歳以上	35.6	24.2	15.5	12.3	12.3	0.0	0.0	413	100.
女 70~74歳	45.7	40.3	12.3	0.7	0.0	0.7	0.4	4831	100.
女 75~79	35.3	45.7	16.6	1.5	0.9	0.0	0.0	3601	100.
女 80~84	40.8	38.8	15.4	2.5	0.0	0.0	2.5	1295	100.
女 85歳以上	33.3	35.5	27.5	3.7	0.0	0.0	0.0	857	100.

(CHANTEI)

D0	48.4	38.3	11.8	0.7	0.5	0.0	0.2	13394	100.
D1	33.0	35.3	23.1	5.2	0.0	0.0	3.5	1845	100.
D2	13.8	48.3	33.3	4.6	0.0	0.0	0.0	696	100.
D3,4	16.5	28.5	28.1	13.4	9.0	0.0	4.5	424	100.
不明	33.2	42.9	20.3	0.0	1.9	1.8	0.0	1796	100.

(SEI)

男	47.0	34.5	14.5	1.8	1.4	0.0	0.8	7571	100.
女	40.6	41.6	15.4	1.4	0.3	0.3	0.5	10584	100.

(NENREI)

70~74歳	50.5	35.0	12.5	0.8	0.2	0.4	0.6	8402	100.
75~79	39.6	39.7	18.1	1.7	0.9	0.0	0.0	6061	100.
80~84	32.1	51.9	11.2	1.3	0.8	0.0	2.6	2422	100.
85歳以上	34.0	31.8	23.6	6.5	4.0	0.0	0.0	1270	100.

(SEI*DD)

男 D0	55.9	29.6	12.6	0.6	1.3	0.0	0.0	5413	100.
男 D1	24.5	42.2	20.2	6.5	0.0	0.0	6.5	979	100.
男 D2~4	7.6	38.0	36.3	9.0	9.0	0.0	0.0	421	100.
男 D不明	34.6	57.0	8.4	0.0	0.0	0.0	0.0	758	100.
女 D0	43.3	44.2	11.3	0.8	0.0	0.0	0.4	7981	100.
女 D1	42.5	27.5	26.3	3.7	0.0	0.0	0.0	866	100.
女 D2~4	19.2	42.5	28.3	7.3	0.0	0.0	2.7	699	100.
女 D不明	32.2	32.6	28.9	0.0	3.3	3.1	0.0	1038	100.

Q2 お医者さん（又はマッサージ等）に通っていますか。

- | | |
|-----------|--------------|
| 1. 週に1回以上 | 2. 月に1,2回位 |
| 3. たまに | 4. 全くかかっていない |
| 5. その他 | 6. DK |

	1	2	3	4	5	6	TOTAL	
TOTAL	22.2	39.9	11.3	22.4	2.9	1.4	18155	100.0

(GUNBETSU)

第一群	22.4	38.5	12.0	24.1	2.7	0.3	10166	100.
第二群	22.6	44.7	8.3	19.4	2.8	2.3	6944	100.
第三群	18.2	21.8	23.6	25.5	5.5	5.5	1045	100.

(SEI*NEN)

男 70~74歳	18.5	43.5	10.4	24.8	1.9	0.9	3571	100.
男 75~79	22.8	33.6	13.7	26.4	1.4	2.1	2460	100.
男 80~84	25.3	33.0	7.7	28.1	3.0	2.8	1127	100.
男 85歳以上	23.2	24.2	0.0	27.8	20.1	4.6	413	100.
女 70~74歳	21.1	40.3	10.4	24.4	2.1	1.7	4831	100.
女 75~79	23.2	47.1	11.4	15.9	1.5	0.9	3601	100.
女 80~84	33.8	33.5	15.6	13.1	3.9	0.0	1295	100.
女 85歳以上	16.3	37.0	15.9	19.6	11.2	0.0	857	100.

(HANTEI)

D0	21.2	41.4	11.4	23.1	2.6	0.2	13394	100.
D1	18.9	32.2	12.7	29.2	3.6	3.5	1845	100.
D2	31.2	40.4	16.5	0.0	11.9	0.0	696	100.
D3,4	23.6	21.0	9.0	21.0	4.5	21.0	424	100.
不明	29.7	40.5	7.5	18.6	0.0	3.7	1796	100.

(SEI)

男	21.2	37.6	10.5	26.0	2.9	1.8	7571	100.
女	23.0	41.5	11.8	19.7	2.9	1.1	10584	100.

(NENREI)

70~74歳	20.0	41.6	10.4	24.6	2.0	1.4	8402	100.
75~79	23.0	41.6	12.4	20.1	1.4	1.4	6061	100.
80~84	29.9	33.3	11.9	20.1	3.5	1.3	2422	100.
85歳以上	18.6	32.8	10.7	22.3	14.1	1.5	1270	100.

(SEI*DD)

男 D0	20.5	39.0	11.2	26.2	3.1	0.0	5413	100.
男 D1	18.9	28.5	10.4	32.4	3.3	6.5	979	100.
男 D2~4	31.4	30.9	12.1	4.5	4.5	16.6	421	100.
男 D不明	23.6	43.5	4.5	28.4	0.0	0.0	758	100.
女 D0	21.6	43.1	11.5	21.0	2.3	0.4	7981	100.
女 D1	18.9	36.4	15.2	25.5	3.9	0.0	866	100.
女 D2~4	26.5	34.3	14.6	10.0	11.9	2.7	699	100.
女 D不明	34.2	38.3	9.6	11.5	0.0	6.4	1038	100.

Q3 何かお仕事をお持ちですか？職業として収入のあるお仕事です。

1. 持っている 2. 持っていない 3. DK

	1	2	3	TOTAL	
TOTAL	17.6	82.0	0.4	18155	100.0

(GUNBETSU)

第一群	17.7	82.3	0.0	10166	100.
第二群	18.9	80.6	0.5	6944	100.
第三群	7.3	89.1	3.6	1045	100.

(SEI*NEN)

男 70~74歳	42.4	57.6	0.0	3571	100.
男 75~79	25.4	74.6	0.0	2460	100.
男 80~84	19.3	77.9	2.8	1127	100.
男 85歳以上	15.5	84.5	0.0	413	100.
女 70~74歳	7.9	91.7	0.4	4831	100.
女 75~79	9.2	90.3	0.5	3601	100.
女 80~84	0.0	100.0	0.0	1295	100.
女 85歳以上	6.2	93.8	0.0	857	100.

(HANTEI)

D0	16.8	83.2	0.0	13394	100.
D1	16.0	82.2	1.7	1845	100.
D2	23.3	76.7	0.0	696	100.
D3,4	4.5	91.0	4.5	424	100.
不明	25.7	73.2	1.1	1796	100.

(SEI)

男	32.0	67.6	0.4	7571	100.
女	7.3	92.4	0.4	10584	100.

(NENREI)

70~74歳	22.6	77.2	0.2	8402	100.
75~79	15.8	83.9	0.3	6061	100.
80~84	9.0	89.7	1.3	2422	100.
85歳以上	9.2	90.8	0.0	1270	100.

(SEI*DD)

男 D0	30.7	69.3	0.0	5413	100.
男 D1	27.0	69.8	3.3	979	100.
男 D2~4	30.9	69.1	0.0	421	100.
男 D不明	48.0	52.0	0.0	758	100.
女 D0	7.4	92.6	0.0	7981	100.
女 D1	3.7	96.3	0.0	866	100.
女 D2~4	7.3	90.0	2.7	699	100.
女 D不明	9.4	88.7	1.8	1038	100.

Q3-1 以前は仕事をお持ちでしたか。

1. 持っていた 2. なし 3. DK 4. 非該当 (Q3で2以外)

	1	2	3	4	TOTAL	
TOTAL	48.8	31.8	1.5	18.0	18155	100.0

(GUNBETSU

第一群	47.5	33.1	1.7	17.7	10166	100.
第二群	51.2	28.6	0.9	19.4	6944	100.
第三群/	45.5	40.0	3.6	10.9	1045	100.

(SEI*NEN

男 70~74歳	55.8	0.0	1.8	42.4	3571	100.
男 75~79	72.4	0.8	1.4	25.4	2460	100.
男 80~84	77.9	0.0	0.0	22.1	1127	100.
男 85歳以上	84.5	0.0	0.0	15.5	413	100.
女 70~74歳	36.9	53.4	1.4	8.3	4831	100.
女 75~79	37.0	51.3	1.9	9.7	3601	100.
女 80~84	36.0	62.5	1.5	0.0	1295	100.
女 85歳以上	31.7	59.9	2.2	6.2	857	100.

(CHANTEI

D0	48.6	33.5	1.1	16.8	13394	100.
D1	58.8	19.8	3.6	17.8	1845	100.
D2	35.5	33.6	7.6	23.3	696	100.
D3,4	57.5	33.5	0.0	9.0	424	100.
不明	43.2	30.1	0.0	26.8	1796	100.

(SEI

男	66.0	0.3	1.3	32.4	7571	100.
女	36.4	54.3	1.6	7.6	10584	100.

(NENREI

70~74歳	44.9	30.7	1.6	22.8	8402	100.
75~79	51.4	30.8	1.7	16.1	6061	100.
80~84	55.5	33.4	0.8	10.3	2422	100.
85歳以上	48.9	40.4	1.5	9.2	1270	100.

(SEI*DD

男 D0	68.7	0.0	0.6	30.7	5413	100.
男 D1	63.0	0.0	6.7	30.2	979	100.
男 D2~4	64.6	4.5	0.0	30.9	421	100.
男 D不明	52.0	0.0	0.0	48.0	758	100.
女 D0	34.9	56.2	1.5	7.4	7981	100.
女 D1	54.0	42.3	0.0	3.7	866	100.
女 D2~4	31.3	51.1	7.6	10.0	699	100.
女 D不明	36.7	52.0	0.0	11.3	1038	100.

Q4 何かお仕事をお持ちですか。職業として収入のあるお仕事です。

1 持っている

それはどういうお仕事ですか。

- | | | |
|--------------------------------|-------------|------------------|
| 1. 専門技術職（名誉教授、顧問、会長、社長、医師、弁護士） | 3. 経営者（中、小） | 4. 営業、販売 |
| 2. 事務職 | 6. 工員 | 7. 単純労働者 |
| 5. 職人 | 9. 自由業 | 10. 技術職、タレント、看護婦 |
| 8. 個人教授 | | 12. 無職 |
| 11. 職業はあるが職種不明 | | |

(Q4)

	1	2	3	4	5	6	7	8	9	10
TOTAL	5.1	21.3	10.6	3.2	9.2	3.4	8.0	1.8	1.5	2.8

(GUNBETSU)

第一群	5.0	21.1	10.4	2.7	8.7	2.3	9.0	1.7	1.0	3.3
第二群	6.0	23.0	10.1	4.1	10.1	4.6	6.9	2.3	1.8	2.3
第三群	0.0	12.7	16.4	1.8	7.3	5.5	5.5	0.0	3.6	0.0

(SEI*NEN)

男 70~74歳	13.8	37.1	11.7	4.6	16.4	7.4	1.0	1.8	2.4	2.8
男 75~79	9.6	42.1	10.7	3.5	11.9	5.2	8.0	0.0	4.1	2.8
男 80~84	8.9	37.2	17.9	6.0	6.2	3.4	14.6	0.0	2.8	0.0
男 85歳以上	7.7	51.6	12.8	7.7	7.7	7.7	4.6	0.0	0.0	0.0
女 70~74歳	0.7	8.2	6.9	2.7	5.5	2.1	13.5	2.7	1.1	2.1
女 75~79	0.0	12.0	8.8	0.9	10.6	0.9	7.4	3.7	0.0	2.8
女 80~84	2.5	1.5	19.2	2.6	2.6	0.0	5.1	0.0	0.0	2.5
女 85歳以上	0.0	3.7	10.6	3.7	0.0	2.2	6.2	0.0	0.0	11.4

(CHANTEI)

D0	4.7	22.0	10.0	2.5	8.8	3.0	8.1	2.0	1.5	2.8
D1	5.3	24.4	10.0	7.0	10.8	4.5	10.7	0.0	1.8	3.6
D2	14.4	16.8	9.2	4.6	9.2	0.0	0.0	9.5	0.0	0.0
D3,4	0.0	16.5	4.5	4.5	4.5	0.0	16.5	0.0	0.0	7.5
不明	5.5	16.4	17.5	3.6	11.5	7.1	5.7	0.0	1.8	1.8

(SEI)

男	11.4	39.5	12.4	4.6	12.9	6.1	5.5	0.9	2.9	2.2
女	0.6	8.3	9.4	2.2	6.5	1.4	9.8	2.5	0.5	3.1

(NENREI)

70~74歳	6.3	20.5	9.0	3.5	10.2	4.3	8.2	2.3	1.6	2.4
75~79	3.9	24.2	9.6	1.9	11.1	2.7	7.7	2.2	1.6	2.8
80~84	5.5	18.1	18.6	4.2	4.3	1.6	9.5	0.0	1.3	1.3
85歳以上	2.5	19.3	11.3	5.0	2.5	4.0	5.7	0.0	0.0	7.7

(SEI*DD)

男 D0	10.4	43.4	11.5	5.0	11.9	5.2	4.2	0.6	3.4	3.1
男 D1	10.0	32.4	8.7	6.5	13.5	8.5	13.5	0.0	3.5	0.0
男 D2~4	23.8	32.3	7.6	4.5	15.2	0.0	4.5	7.6	0.0	0.0
男 D不明	12.9	25.6	26.1	0.0	18.2	12.7	4.5	0.0	0.0	0.0
女 D0	0.8	7.5	9.1	0.8	6.6	1.5	10.7	2.9	0.2	2.5
女 D1	0.0	15.5	11.5	7.6	7.9	0.0	7.6	0.0	0.0	7.6
女 D2~4	0.0	7.3	7.3	4.6	2.7	0.0	7.3	4.9	0.0	4.6
女 D不明	0.0	9.6	11.3	6.2	6.6	3.1	6.6	0.0	3.1	3.1

Q4 何かお仕事をお持ちですか。職業として収入のあるお仕事です。

1 持っている

それはどういうお仕事ですか。

- | | | |
|--------------------------------|-------------|------------------|
| 1. 専門技術職（名誉教授、顧問、会長、社長、医師、弁護士） | 3. 経営者（中、小） | 4. 営業、販売 |
| 2. 事務職 | 6. 工員 | 7. 単純労働者 |
| 5. 職人 | 9. 自由業 | 10. 技術職、タレント、看護婦 |
| 8. 個人教授 | | 12. 無職 |
| 11. 職業はあるが職種不明 | | |

(Q4

	11	12	TOTAL
TOTAL	0.9	32.318155	100.0

(GUNBETSU

第一群	1.3	33.4	10166	100.0
第二群	0.0	28.6	6944	100.0
第三群	1.8	45.5	1045	100.0

(SEI*NEN

男 70~74歳	1.0	0.0	3571	100.0
男 75~79	0.0	2.2	2460	100.0
男 80~84	3.0	0.0	1127	100.0
男 85歳以上	0.0	0.0	413	100.0
女 70~74歳	1.8	52.7	4831	100.0
女 75~79	0.0	52.8	3601	100.0
女 80~84	0.0	64.0	1295	100.0
女 85歳以上	0.0	62.1	857	100.0

(CHANTEI

D0	0.8	33.9	13394	100.0
D1	0.0	21.7	1845	100.0
D2	0.0	36.4	696	100.0
D3,4	12.5	33.5	424	100.0
不明	0.0	29.2	1796	100.0

(SEI

男	0.9	0.7	7571	100.0
女	0.8	54.9	10584	100.0

(NENREI

70~74歳	1.4	30.3	8402	100.0
75~79	0.0	32.2	6061	100.0
80~84	1.4	34.2	2422	100.0
85歳以上	0.0	41.9	1270	100.0

(SEI*DD

男 D0	1.3	0.0	5413	100.0
男 D1	0.0	3.5	979	100.0
男 D2~4	0.0	4.5	421	100.0
男 D不明	0.0	0.0	758	100.0
女 D0	0.4	56.9	7981	100.0
女 D1	0.0	42.3	866	100.0
女 D2~4	7.6	53.8	699	100.0
女 D不明	0.0	50.6	1038	100.0

Q5 若い時からずっと一つのお仕事をしてらっしゃいましたか。それとも、何度か変られましたか。

1. ずっと一つの仕事 2. 1,2回転職 3. 3~5回転職
4. 6回以上転職 5. その他 6. DK 7. 非該当

	1	2	3	4	5	6	7	TOTAL		
TOTAL	40.2	11.2	7.0	0.9	3.3	3.7	33.7	18155	100.0	

(GUNBETSU)

第一群	40.8	9.4	7.0	1.3	3.7	3.0	34.8	10166	100.
第二群	40.6	14.3	7.4	0.5	3.2	4.1	30.0	6944	100.
第三群	32.7	9.1	3.6	0.0	0.0	7.3	47.3	1045	100.

(SEI*NEN)

男 70~74歳	62.3	20.5	9.8	1.9	0.0	3.7	1.8	3571	100.
男 75~79	52.8	19.6	18.9	2.7	1.4	2.6	2.2	2460	100.
男 80~84	55.1	14.9	20.8	0.0	0.0	6.4	2.8	1127	100.
男 85歳以上	59.8	27.8	12.3	0.0	0.0	0.0	0.0	413	100.
女 70~74歳	24.6	7.5	1.4	0.0	6.3	5.2	55.2	4831	100.
女 75~79	31.1	5.1	2.8	0.9	4.5	1.9	53.7	3601	100.
女 80~84	31.0	0.0	0.0	0.0	0.0	4.9	64.0	1295	100.
女 85歳以上	24.0	0.0	0.0	0.0	11.7	2.2	62.1	857	100.

(CHANTEI)

D0	39.2	11.3	6.4	1.0	3.5	4.1	34.6	13394	100.
D1	47.6	14.3	10.0	0.0	1.8	1.0	25.1	1845	100.
D2	35.2	14.1	9.5	0.0	0.0	0.0	41.2	696	100.
D3,4	33.0	9.0	7.5	0.0	8.0	4.5	38.0	424	100.
不明	44.2	7.2	7.2	1.9	3.6	4.7	31.1	1796	100.

(SEI)

男	58.0	19.8	14.5	1.8	0.4	3.5	2.0	7571	100.
女	27.5	5.1	1.6	0.3	5.3	3.8	56.3	10584	100.

(NENREI)

70~74歳	40.6	13.0	4.9	0.8	3.6	4.6	32.5	8402	100.
75~79	39.9	11.0	9.3	1.6	3.2	2.2	32.8	6061	100.
80~84	42.2	6.9	9.7	0.0	0.0	5.6	35.5	2422	100.
85歳以上	35.7	9.1	4.0	0.0	7.9	1.5	41.9	1270	100.

(SEI*DD)

男 D0	59.2	20.9	13.2	1.8	0.6	3.7	0.6	5413	100.
男 D1	49.1	20.0	18.9	0.0	0.0	1.9	10.0	979	100.
男 D2~4	55.1	24.7	15.7	0.0	0.0	0.0	4.5	421	100.
男 D不明	62.9	8.7	17.2	4.5	0.0	6.7	0.0	758	100.
女 D0	25.6	4.7	1.7	0.4	5.4	4.4	57.7	7981	100.
女 D1	46.0	7.9	0.0	0.0	3.9	0.0	42.3	866	100.
女 D2~4	21.9	4.6	4.6	0.0	4.9	2.7	61.4	699	100.
女 D不明	30.5	6.2	0.0	0.0	6.2	3.3	53.9	1038	100.

Q6 では収入のあるお仕事、職業とは別に、今、何か奉仕活動とか、世話役などの仕事を
していらっしゃいますか。

1. している 2. していない 3. その他 4. DK

	1	2	3	4	TOTAL	
TOTAL	16.5	83.0	0.1	0.518155	100.0	

(GUNBETSU

第一群	21.1	78.9	0.0	0.0	10166	100.
第二群	12.0	87.1	0.0	0.9	6944	100.
第三群	1.8	94.5	1.8	1.8	1045	100.

(SEI*NEN

男 70~74歳	25.1	74.9	0.0	0.0	3571	100.
男 75~79	20.5	79.5	0.0	0.0	2460	100.
男 80~84	11.5	85.6	0.0	2.8	1127	100.
男 85歳以上	0.0	95.4	0.0	4.6	413	100.
女 70~74歳	16.4	83.2	0.4	0.0	4831	100.
女 75~79	11.2	87.9	0.0	0.9	3601	100.
女 80~84	18.1	81.9	0.0	0.0	1295	100.
女 85歳以上	4.0	96.0	0.0	0.0	857	100.

(HANTEI

D0	17.7	82.0	0.0	0.2	13394	100.
D1	12.8	85.5	0.0	1.7	1845	100.
D2	14.1	85.9	0.0	0.0	696	100.
D3,4	4.5	86.6	4.5	4.5	424	100.
不明	14.7	85.3	0.0	0.0	1796	100.

(SEI

男	20.2	79.1	0.0	0.7	7571	100.
女	13.8	85.7	0.2	0.3	10584	100.

(NENREI

70~74歳	20.1	79.7	0.2	0.0	8402	100.
75~79	14.9	84.5	0.0	0.5	6061	100.
80~84	15.0	83.6	0.0	1.3	2422	100.
85歳以上	2.7	95.8	0.0	1.5	1270	100.

(SEI*DD

男 D0	22.2	77.8	0.0	0.0	5413	100.
男 D1	13.7	83.0	0.0	3.3	979	100.
男 D2~4	15.7	79.8	0.0	4.5	421	100.
男 D不明	17.2	82.8	0.0	0.0	758	100.
女 D0	14.7	84.9	0.0	0.4	7981	100.
女 D1	11.8	88.2	0.0	0.0	866	100.
女 D2~4	7.3	90.0	2.7	0.0	699	100.
女 D不明	12.9	87.1	0.0	0.0	1038	100.

Q6-1 以前にはしていらしたことがありますか。

1. したことがある 2. ない 3. DK
4. 非該当 (Q6で2以外)

	1	2	3	4	TOTAL	
TOTAL	14.8	65.4	2.7	17.0	18155	100.0

(GUNBETSU)

第一群	16.4	60.5	2.0	21.1	10166	100.
第二群	12.9	71.0	3.2	12.9	6944	100.
第三群	12.7	76.4	5.5	5.5	1045	100.

(SEI*NEN)

男 70~74歳	12.1	59.1	3.8	25.1	3571	100.
男 75~79	23.7	54.4	1.4	20.5	2460	100.
男 80~84	16.4	66.4	2.8	14.4	1127	100.
男 85歳以上	27.8	67.6	0.0	4.6	413	100.
女 70~74歳	12.2	68.0	3.1	16.8	4831	100.
女 75~79	16.8	70.1	1.1	12.1	3601	100.
女 80~84	5.6	71.4	4.9	18.1	1295	100.
女 85歳以上	13.7	78.4	4.0	4.0	857	100.

(CHANTEI)

D0	12.6	66.5	2.9	18.0	13394	100.
D1	17.2	65.4	2.9	14.5	1845	100.
D2	32.8	50.4	2.7	14.1	696	100.
D3,4	20.0	66.5	0.0	13.4	424	100.
不明	21.3	62.9	1.1	14.7	1796	100.

(SEI)

男	17.4	59.1	2.6	20.9	7571	100.
女	13.0	70.0	2.7	14.3	10584	100.

(NENREI)

70~74歳	12.1	64.2	3.4	20.3	8402	100.
75~79	19.6	63.8	1.2	15.5	6061	100.
80~84	10.6	69.1	4.0	16.4	2422	100.
85歳以上	18.3	74.9	2.7	4.2	1270	100.

(SEI*DD)

男 D0	14.7	60.0	3.1	22.2	5413	100.
男 D1	18.7	60.9	3.5	17.0	979	100.
男 D2~4	35.9	43.9	0.0	20.2	421	100.
男 D不明	24.1	58.7	0.0	17.2	758	100.
女 D0	11.1	70.9	2.9	15.1	7981	100.
女 D1	15.5	70.6	2.2	11.8	866	100.
女 D2~4	23.2	64.1	2.7	10.0	699	100.
女 D不明	19.3	66.0	1.8	12.9	1038	100.

Q7 それはどういうお仕事ですか。

- | | | |
|----------|--------------|-----------|
| 1. 地域の関係 | 2. 職場の関係 | 3. 同窓関係 |
| 4. 宗教関係 | 5. 趣味・スポーツ関係 | 6. その他、DK |
| 7. 非該当 | | |

	1	2	3	4	5	6	7	TOTAL	
TOTAL	9.6	1.1	0.5	0.7	1.8	2.7	83.518155	100.0	

(GUNBETSU

第一群	13.4	1.3	0.3	0.7	2.3	3.0	78.9	10166	100.
第二群	5.5	0.9	0.9	0.9	0.9	2.8	88.0	6944	100.
第三群	0.0	0.0	0.0	0.0	1.8	0.0	98.2	1045	100.

(SEI*NEN

男 70~74歳	13.1	2.8	1.8	0.9	1.9	4.6	74.9	3571	100.
男 75~79	12.3	1.4	0.0	0.0	4.1	2.8	79.5	2460	100.
男 80~84	5.7	3.0	0.0	0.0	2.8	0.0	88.5	1127	100.
男 85歳以上	0.0	0.0	0.0	0.0	0.0	0.0	100.0	413	100.
女 70~74歳	11.9	0.0	0.0	0.7	0.4	3.4	83.6	4831	100.
女 75~79	5.6	0.0	0.9	1.8	1.9	0.9	88.8	3601	100.
女 80~84	10.5	2.5	0.0	0.0	0.0	5.1	81.9	1295	100.
女 85歳以上	0.0	0.0	0.0	0.0	4.0	0.0	96.0	857	100.

(HANTEI

D0	9.8	1.5	0.7	0.5	2.0	3.2	82.3	13394	100.
D1	9.1	0.0	0.0	0.0	1.8	1.8	87.2	1845	100.
D2	14.1	0.0	0.0	0.0	0.0	0.0	85.9	696	100.
D3,4	0.0	0.0	0.0	0.0	4.5	0.0	95.5	424	100.
不明	9.2	0.0	0.0	3.6	0.0	1.9	85.3	1796	100.

(SEI

男	11.0	2.2	0.8	0.4	2.6	3.1	79.8	7571	100.
女	8.6	0.3	0.3	0.9	1.1	2.5	86.2	10584	100.

(NENREI

70~74歳	12.4	1.2	0.8	0.8	1.0	3.9	79.9	8402	100.
75~79	8.3	0.6	0.6	1.1	2.8	1.7	85.1	6061	100.
80~84	8.3	2.7	0.0	0.0	1.3	2.7	85.0	2422	100.
85歳以上	0.0	0.0	0.0	0.0	2.7	0.0	97.3	1270	100.

(SEI*DD

男 D0	10.5	3.1	1.2	0.0	3.1	4.3	77.8	5413	100.
男 D1	10.2	0.0	0.0	0.0	3.5	0.0	86.3	979	100.
男 D2~4	15.7	0.0	0.0	0.0	0.0	0.0	84.3	421	100.
男 D不明	12.9	0.0	0.0	4.2	0.0	0.0	82.8	758	100.
女 D0	9.3	0.4	0.4	0.9	1.3	2.5	85.3	7981	100.
女 D1	7.9	0.0	0.0	0.0	0.0	3.9	88.2	866	100.
女 D2~4	4.6	0.0	0.0	0.0	2.7	0.0	92.7	699	100.
女 D不明	6.6	0.0	0.0	3.1	0.0	3.3	87.1	1038	100.

Q8 仲人をなさったことはありますか。

1. ある

2. ない

3. その他

4. DK

	1	2	3	4	TOTAL	
TOTAL	51.7	47.1	0.6	0.7	18155	100.0

(GUNBETSU)

第一群	55.2	43.8	0.7	0.3	10166	100.
第二群	48.8	50.2	0.5	0.5	6944	100.
第三群	36.4	58.2	0.0	5.5	1045	100.

(SEI*NEN)

男 70~74歳	54.0	44.2	1.8	0.0	3571	100.
男 75~79	54.8	45.2	0.0	0.0	2460	100.
男 80~84	65.7	31.5	0.0	2.8	1127	100.
男 85歳以上	36.1	59.3	0.0	4.6	413	100.
女 70~74歳	50.7	47.5	0.7	1.1	4831	100.
女 75~79	51.1	48.9	0.0	0.0	3601	100.
女 80~84	54.7	45.3	0.0	0.0	1295	100.
女 85歳以上	25.6	72.2	0.0	2.2	857	100.

(HANTEI)

D0	50.9	48.0	0.7	0.4	13394	100.
D1	60.5	37.7	0.0	1.7	1845	100.
D2	55.0	45.0	0.0	0.0	696	100.
D3,4	21.0	70.0	0.0	9.0	424	100.
不明	54.6	45.4	0.0	0.0	1796	100.

(SEI)

男	55.0	43.5	0.9	0.7	7571	100.
女	49.3	49.7	0.3	0.7	10584	100.

(NENREI)

70~74歳	52.1	46.1	1.2	0.6	8402	100.
75~79	52.6	47.4	0.0	0.0	6061	100.
80~84	59.8	38.9	0.0	1.3	2422	100.
85歳以上	29.0	68.0	0.0	3.0	1270	100.

(SEI*DD)

男 D0	54.8	44.0	1.2	0.0	5413	100.
男 D1	54.7	42.0	0.0	3.3	979	100.
男 D2~4	66.7	28.7	0.0	4.5	421	100.
男 D不明	50.3	49.7	0.0	0.0	758	100.
女 D0	48.2	50.7	0.4	0.7	7981	100.
女 D1	67.1	32.9	0.0	0.0	866	100.
女 D2~4	27.3	70.0	0.0	2.7	699	100.
女 D不明	57.8	42.2	0.0	0.0	1038	100.

Q8 仲人をなさったことはありますか。

1.~5. 回数 6. 6,7回 7. 8,9回
8. DK 9. 非該当

	1	2	3	4	5	6	7	8	9	TOTAL	
TOTAL	17.7	9.2	7.8	2.2	4.1	3.3	6.8	0.7	48.3	18155	100.0
(GUNBETSU											
第一群	19.7	9.4	8.0	1.7	4.3	4.3	7.0	0.7	44.8	10166	100.
第二群	15.2	9.2	8.3	3.2	3.2	2.3	6.9	0.5	51.2	6944	100.
第三群	14.5	7.3	1.8	0.0	7.3	0.0	3.6	1.8	63.6	1045	100.
(SEI*NEN											
男 70~74歳	17.4	6.0	10.1	2.7	2.9	2.9	11.1	0.9	46.0	3571	100.
男 75~79	18.8	8.2	8.7	0.0	4.0	4.1	10.9	0.0	45.2	2460	100.
男 80~84	40.4	4.5	6.0	0.0	6.0	3.0	5.7	0.0	34.3	1127	100.
男 85歳以上	16.0	7.7	0.0	0.0	0.0	0.0	12.3	0.0	63.9	413	100.
女 70~74歳	16.6	11.7	6.3	3.4	5.9	2.7	3.4	0.7	49.3	4831	100.
女 75~79	13.5	10.7	7.3	3.7	3.3	5.5	6.1	0.9	48.9	3601	100.
女 80~84	20.7	9.0	10.3	0.0	5.4	2.6	5.1	1.5	45.3	1295	100.
女 85歳以上	6.0	11.9	7.7	0.0	0.0	0.0	0.0	0.0	74.4	857	100.
(HANTEI											
D0	18.0	9.7	7.7	1.7	3.5	3.2	6.7	0.3	49.1	13394	100.
D1	17.3	9.0	7.2	1.7	8.2	5.4	8.2	3.6	39.5	1845	100.
D2	17.1	2.7	18.4	4.6	12.2	0.0	0.0	0.0	45.0	696	100.
D3,4	0.0	0.0	4.5	0.0	0.0	0.0	12.0	4.5	79.0	424	100.
不明	20.4	10.4	5.6	5.5	1.8	3.8	7.2	0.0	45.4	1796	100.
(SEI											
男	21.2	6.6	8.5	1.3	3.5	3.1	10.3	0.4	45.0	7571	100.
女	15.2	11.0	7.2	2.8	4.5	3.4	4.3	0.8	50.7	10584	100.
(NENREI											
70~74歳	17.0	9.3	7.9	3.1	4.6	2.8	6.7	0.8	47.9	8402	100.
75~79	15.7	9.7	7.9	2.2	3.6	4.9	8.1	0.6	47.4	6061	100.
80~84	29.9	6.9	8.3	0.0	5.7	2.8	5.4	0.8	40.2	2422	100.
85歳以上	9.2	10.6	5.2	0.0	0.0	0.0	4.0	0.0	71.0	1270	100.
(SEI*DD											
男 D0	21.3	7.0	9.2	0.6	2.5	3.1	11.0	0.0	45.2	5413	100.
男 D1	22.4	3.5	6.7	0.0	6.7	3.5	8.7	3.3	45.3	979	100.
男 D2~4	23.8	0.0	12.1	7.6	15.7	0.0	7.6	0.0	33.3	421	100.
男 D不明	17.7	11.2	4.2	4.2	0.0	4.5	8.4	0.0	49.7	758	100.
女 D0	15.8	11.5	6.7	2.5	4.2	3.3	3.8	0.4	51.8	7981	100.
女 D1	11.5	15.2	7.6	3.7	9.8	7.6	7.6	3.9	32.9	866	100.
女 D2~4	2.7	2.7	13.7	0.0	2.7	0.0	2.7	2.7	72.7	699	100.
女 D不明	22.4	9.8	6.6	6.4	3.1	3.3	6.4	0.0	42.2	1038	100.

Q9 ごいっしょにお住まいのご家族はいらっしゃいますか。

1. いない

2. いる

3. DK

(ひとりぐらし)

(2人以上)

	1	2	3	TOTAL
TOTAL	11.8	88.1	0.118155	100.0

(GUNBETSU)

第一群	11.4	88.6	0.0	10166	100.
第二群	13.8	86.2	0.0	6944	100.
第三群	1.8	96.4	1.8	1045	100.

(SEI*NEN)

男 70~74歳	4.6	95.4	0.0	3571	100.
男 75~79	9.3	90.7	0.0	2460	100.
男 80~84	10.4	89.6	0.0	1127	100.
男 85歳以上	7.7	92.3	0.0	413	100.
女 70~74歳	16.5	83.1	0.4	4831	100.
女 75~79	16.6	83.4	0.0	3601	100.
女 80~84	12.8	87.2	0.0	1295	100.
女 85歳以上	3.7	96.3	0.0	857	100.

(CHANTEI)

D0	10.4	89.6	0.0	13394	100.
D1	14.4	85.6	0.0	1845	100.
D2	4.6	95.4	0.0	696	100.
D3,4	8.0	87.5	4.5	424	100.
不明	23.1	76.9	0.0	1796	100.

(SEI)

男	7.2	92.8	0.0	7571	100.
女	15.0	84.8	0.2	10584	100.

(NENREI)

70~74歳	11.4	88.3	0.2	8402	100.
75~79	13.6	86.4	0.0	6061	100.
80~84	11.7	88.3	0.0	2422	100.
85歳以上	5.0	95.0	0.0	1270	100.

(SEI*DD)

男 D0	6.7	93.3	0.0	5413	100.
男 D1	6.7	93.3	0.0	979	100.
男 D2~4	0.0	100.0	0.0	421	100.
男 D不明	15.4	84.6	0.0	758	100.
女 D0	12.9	87.1	0.0	7981	100.
女 D1	23.1	76.9	0.0	866	100.
女 D2~4	9.4	87.8	2.7	699	100.
女 D不明	28.7	71.3	0.0	1038	100.

Q9 ごいっしょにお住まいのご家族はいらっしゃいますか。

Q9-1 どういう続柄の方々ですか〔同居の人全てに○印をつける〕。

- | | | |
|--------------|-------|-------|
| 1. 配偶者 | 2. 息子 | 3. 娘 |
| 4. 息子又は娘の配偶者 | 5. 孫 | 6. 兄弟 |
| 7. その他 | | |

	1	2	3	4	5	6	7	TOTAL	
TOTAL	44.8	40.9	20.5	41.6	42.2	1.8	1.3	18155	193.0

(GUNBETSU)

第一群	46.2	44.1	18.7	42.5	45.2	2.7	0.7	10166	200.
第二群	42.4	35.0	23.0	38.2	36.4	0.5	2.3	6944	178.
第三群	47.3	49.1	20.0	54.5	52.7	1.8	0.0	1045	225.

(SEI*NEN)

男 70~74歳	80.7	31.3	15.3	26.7	26.7	1.0	1.8	3571	184.
男 75~79	69.0	31.1	26.7	31.0	31.8	1.4	0.0	2460	191.
男 80~84	57.7	32.2	20.1	37.4	41.9	3.0	0.0	1127	192.
男 85歳以上	48.4	36.1	27.8	53.0	45.3	0.0	0.0	413	211.
女 70~74歳	39.1	42.2	20.2	39.8	41.8	2.1	0.7	4831	186.
女 75~79	17.8	46.4	22.4	49.4	54.9	1.9	0.0	3601	193.
女 80~84	13.1	58.9	15.8	66.5	56.3	2.5	2.6	1295	216.
女 85歳以上	0.0	65.5	21.1	73.2	63.5	2.2	11.2	857	237.

(CHANTEI)

D0	44.2	42.7	20.6	43.8	42.7	2.2	1.2	13394	197.
D1	42.4	39.3	22.9	36.7	37.9	0.0	0.0	1845	179.
D2	52.0	39.8	28.7	57.8	53.2	0.0	0.0	696	231.
D3,4	46.9	37.5	25.5	50.0	69.6	0.0	7.5	424	237.
不明	47.9	30.8	12.3	21.5	32.6	1.9	1.8	1796	149.

(SEI)

男	71.7	31.7	20.4	31.1	31.7	1.3	0.9	7571	189.
女	25.5	47.6	20.5	49.0	49.8	2.1	1.5	10584	196.

(NENREI)

70~74歳	56.8	37.6	18.1	34.2	35.4	1.6	1.2	8402	185.
75~79	38.6	40.2	24.2	41.9	45.6	1.7	0.0	6061	192.
80~84	33.9	46.5	17.8	52.9	49.6	2.7	1.4	2422	205.
85歳以上	15.7	55.9	23.3	66.6	57.6	1.5	7.6	1270	228.

(SEI*DD)

男 D0	71.7	32.6	21.2	32.1	31.6	1.9	0.6	5413	192.
男 D1	64.8	34.3	19.6	32.4	31.1	0.0	0.0	979	182.
男 D2~4	87.9	31.8	28.3	40.4	44.9	0.0	0.0	421	233.
男 D不明	71.9	21.4	11.2	17.2	25.9	0.0	4.2	758	152.
女 D0	25.6	49.5	20.2	51.7	50.3	2.3	1.6	7981	201.
女 D1	17.2	44.9	26.6	41.6	45.7	0.0	0.0	866	176.
女 D2~4	27.3	43.2	27.0	63.5	68.1	0.0	4.6	699	234.
女 D不明	30.3	37.7	13.1	24.8	37.5	3.3	0.0	1038	147.

Q10 このような家族構成になったのは、いつからですか。

- | | | |
|-------------|-------------|------------|
| 1. 1年前から | 2. 1～3年前から | 3. 3～5年前から |
| 4. 5～10年前から | 5. 10年以上前から | 6. その他 |
| 7. DK | | |

	1	2	3	4	5	6	7	TOTAL	
TOTAL	4.5	8.4	10.9	17.1	56.5	0.4	2.3	18155	100.0

(GUNBETSU)

第一群	4.7	7.0	12.7	15.7	58.9	0.3	0.7	10166	100.
第二群	4.1	10.6	9.2	18.9	53.9	0.5	2.8	6944	100.
第三群	5.5	7.3	3.6	18.2	50.9	0.0	14.5	1045	100.

(SEI*NEN)

男 70～74歳	5.2	9.1	15.9	19.6	48.3	0.0	1.9	3571	100.
男 75～79	2.8	6.1	12.7	16.3	58.0	0.0	4.1	2460	100.
男 80～84	5.7	7.5	9.1	11.5	63.4	0.0	2.8	1127	100.
男 85歳以上	0.0	16.0	16.0	27.8	35.6	0.0	4.6	413	100.
女 70～74歳	5.2	6.6	9.0	17.8	59.6	0.0	1.7	4831	100.
女 75～79	4.7	11.8	9.8	15.4	56.3	0.9	1.1	3601	100.
女 80～84	4.1	7.7	7.7	17.4	57.7	2.5	2.9	1295	100.
女 85歳以上	3.7	6.2	4.0	13.4	69.0	0.0	3.7	857	100.

(CHANTEI)

D0	4.1	8.4	11.5	15.9	58.0	0.5	1.6	13394	100.
D1	5.4	10.0	5.4	22.6	54.8	0.0	1.7	1845	100.
D2	7.3	0.0	14.1	9.5	66.4	0.0	2.7	696	100.
D3,4	12.0	20.0	17.0	0.0	21.0	0.0	30.0	424	100.
不明	3.8	7.2	9.1	26.8	52.0	0.0	1.1	1796	100.

(SEI)

男	4.2	8.3	13.9	17.8	53.0	0.0	2.9	7571	100.
女	4.8	8.5	8.7	16.6	59.0	0.6	1.8	10584	100.

(NENREI)

70～74歳	5.2	7.7	11.9	18.6	54.8	0.0	1.8	8402	100.
75～79	3.9	9.5	11.0	15.7	57.0	0.6	2.3	6061	100.
80～84	4.8	7.6	8.3	14.7	60.3	1.3	2.9	2422	100.
85歳以上	2.5	9.4	7.9	18.1	58.1	0.0	4.0	1270	100.

(SEI*DD)

男 D0	4.0	8.2	16.0	15.7	53.4	0.0	2.8	5413	100.
男 D1	3.5	3.5	10.2	18.7	60.9	0.0	3.3	979	100.
男 D2～4	7.6	4.5	12.1	15.7	51.1	0.0	9.0	421	100.
男 D不明	4.5	17.2	4.5	32.6	41.3	0.0	0.0	758	100.
女 D0	4.2	8.6	8.4	16.1	61.1	0.8	0.8	7981	100.
女 D1	7.6	17.4	0.0	27.0	47.9	0.0	0.0	866	100.
女 D2～4	10.0	9.4	17.0	0.0	48.1	0.0	15.5	699	100.
女 D不明	3.3	0.0	12.5	22.5	59.8	0.0	1.8	1038	100.

Q11 【老人夫婦家族又はひとりぐらしの人に】

お子様やお孫さん、又はその他ご親せきの方々は時折訪ねていらっしゃるでしょうか。

1. 2ヶ月に1回以上

2. 1年に3,4回

3. 1年に1,2回

4. いない

5. その他

6. DK

7. 非該当

	1	2	3	4	5	6	7	TOTAL
TOTAL	21.0	3.1	2.4	2.9	3.0	1.0	66.5	1155 100.0

(GUNBETSU)

第一群	20.7	3.7	1.3	3.7	2.7	1.3	66.6	10166 100.
第二群	23.5	2.8	4.1	1.8	3.7	0.5	63.6	6944 100.
第三群	7.3	0.0	1.8	1.8	1.8	1.8	85.5	1045 100.

(SEI*NEN)

男 70~74歳	30.4	3.8	5.1	2.8	5.1	1.0	51.9	3571 100.
男 75~79	21.6	4.1	4.0	6.7	1.3	2.7	59.6	2460 100.
男 80~84	20.8	3.0	2.8	4.7	3.0	1.7	64.0	1127 100.
男 85歳以上	23.7	7.7	0.0	0.0	0.0	0.0	68.5	413 100.
女 70~74歳	21.8	2.1	2.0	2.8	3.4	1.4	66.4	4831 100.
女 75~79	19.9	3.7	0.9	0.0	1.9	0.0	73.6	3601 100.
女 80~84	7.4	0.0	0.0	5.3	5.1	0.0	82.2	1295 100.
女 85歳以上	0.0	3.7	0.0	0.0	0.0	0.0	96.3	857 100.

(HANTEI)

D0	19.7	3.0	2.6	2.0	3.1	1.0	68.6	13394 100.
D1	17.2	3.6	3.5	9.1	0.0	1.0	65.6	1845 100.
D2	23.3	0.0	0.0	0.0	0.0	0.0	76.7	696 100.
D3,4	12.5	0.0	0.0	0.0	0.0	0.0	87.5	424 100.
不明	35.8	5.3	1.8	4.8	7.5	1.9	42.9	1796 100.

(SEI)

男	25.7	4.0	4.1	4.2	3.3	1.6	57.1	7571 100.
女	17.6	2.5	1.2	1.9	2.8	0.6	73.2	10584 100.

(NENREI)

70~74歳	25.5	2.8	3.3	2.8	4.1	1.2	60.3	8402 100.
75~79	20.6	3.8	2.1	2.7	1.6	1.1	67.9	6061 100.
80~84	13.6	1.4	1.3	5.0	4.1	0.8	73.7	2422 100.
85歳以上	7.7	5.0	0.0	0.0	0.0	0.0	87.2	1270 100.

(SEI*DD)

男 D0	25.7	3.7	4.6	3.1	4.0	1.2	57.7	5413 100.
男 D1	13.7	6.7	6.5	10.2	0.0	1.9	60.9	979 100.
男 D2~4	30.9	0.0	0.0	0.0	0.0	0.0	69.1	421 100.
男 D不明	38.8	4.2	0.0	7.0	4.2	4.5	41.3	758 100.
女 D0	15.7	2.5	1.2	1.3	2.5	0.9	76.0	7981 100.
女 D1	21.1	0.0	0.0	7.9	0.0	0.0	71.0	866 100.
女 D2~4	12.2	0.0	0.0	0.0	0.0	0.0	87.8	699 100.
女 D不明	33.6	6.2	3.1	3.3	9.8	0.0	44.0	1038 100.

Q 12 【配偶者以外の家族も同居の人に】

食事はご主人【又は奥様】以外の方と一緒になさいますか。

1. いつもいっしょ 2. 時には別に 3. ほとんど別に
4. その他 5. DK 6. 非該当

	1	2	3	4	5	6	TOTAL	
TOTAL	47.6	5.2	11.9	1.1	0.8	33.5	18155	100.0

(GUNBETSU

第一群	47.2	6.0	11.4	1.7	0.3	33.4	10166	100.
第二群	46.1	4.1	12.4	0.5	0.5	36.4	6944	100.
第三群	61.8	3.6	12.7	0.0	7.3	14.5	1045	100.

(SEI*NEN

男 70~74歳	25.4	7.9	16.7	1.9	0.0	48.1	3571	100.
男 75~79	48.0	2.8	8.0	0.0	0.8	40.4	2460	100.
男 80~84	41.3	4.7	15.1	0.0	2.8	36.0	1127	100.
男 85歳以上	36.1	0.0	20.1	7.7	4.6	31.5	413	100.
女 70~74歳	44.2	8.3	11.4	1.4	1.1	33.6	4831	100.
女 75~79	62.0	0.9	9.8	0.9	0.0	26.4	3601	100.
女 80~84	66.3	5.3	9.2	0.0	1.5	17.8	1295	100.
女 85歳以上	82.8	3.7	9.7	0.0	0.0	3.7	857	100.

(HANTEI

D0	50.6	6.3	10.4	1.3	0.0	31.4	13394	100.
D1	39.8	3.6	18.7	1.8	1.7	34.4	1845	100.
D2	64.8	0.0	9.2	0.0	2.7	23.3	696	100.
D3,4	54.5	0.0	19.6	0.0	13.4	12.5	424	100.
不明	24.5	1.8	14.7	0.0	1.9	57.1	1796	100.

(SEI

男	35.7	5.3	13.8	1.3	0.9	42.9	7571	100.
女	56.1	5.1	10.4	1.0	0.7	26.8	10584	100.

(NENREI

70~74歳	36.2	8.1	13.7	1.6	0.6	39.7	8402	100.
75~79	56.3	1.7	9.1	0.6	0.3	32.1	6061	100.
80~84	54.7	5.0	11.9	0.0	2.1	26.3	2422	100.
85歳以上	67.6	2.5	13.1	2.5	1.5	12.8	1270	100.

(SEI*DD

男 D0	38.8	5.6	11.4	1.8	0.0	42.3	5413	100.
男 D1	28.9	6.7	22.0	0.0	3.3	39.1	979	100.
男 D2~4	48.0	0.0	12.1	0.0	9.0	30.9	421	100.
男 D不明	15.4	4.2	21.6	0.0	0.0	58.7	758	100.
女 D0	58.7	6.7	9.8	0.9	0.0	24.0	7981	100.
女 D1	52.1	0.0	15.0	3.9	0.0	29.0	866	100.
女 D2~4	68.7	0.0	13.7	0.0	5.4	12.2	699	100.
女 D不明	31.1	0.0	9.6	0.0	3.3	56.0	1038	100.

Q12-1 ご家族の方々とよくお話をなさいますか。

1. よくする 2. たまにする 3. ほとんどしない
4. その他 5. DK 6. 非該当

	1	2	3	4	5	6	TOTAL	
TOTAL	51.3	9.9	4.2	0.4	0.7	33.5	18155	100.0

(GUNBETSU

第一群	54.5	8.0	3.3	0.3	0.3	33.4	10166	100.
第二群	46.1	12.0	4.1	0.5	0.9	36.4	6944	100.
第三群	54.5	14.5	12.7	0.0	3.6	14.5	1045	100.

(SEI*NEN

男 70~74歳	39.4	8.2	3.3	0.0	1.0	48.1	3571	100.
男 75~79	42.5	13.0	3.4	0.0	0.8	40.4	2460	100.
男 80~84	41.9	7.5	11.7	0.0	2.8	36.0	1127	100.
男 85歳以上	40.7	7.7	7.7	7.7	4.6	31.5	413	100.
女 70~74歳	56.1	7.9	2.5	0.0	0.0	33.6	4831	100.
女 75~79	56.2	12.7	3.8	0.9	0.0	26.4	3601	100.
女 80~84	75.7	6.6	0.0	0.0	0.0	17.8	1295	100.
女 85歳以上	59.5	17.2	15.9	0.0	3.7	3.7	857	100.

(CHANTEI

D0	55.2	9.4	3.7	0.0	0.4	31.4	13394	100.
D1	48.0	7.2	5.2	3.6	1.7	34.4	1845	100.
D2	50.4	18.7	7.6	0.0	0.0	23.3	696	100.
D3,4	45.5	21.0	9.0	0.0	12.0	12.5	424	100.
不明	27.2	10.9	4.7	0.0	0.0	57.1	1796	100.

(SEI

男	40.8	9.6	4.8	0.4	1.4	42.9	7571	100.
女	58.8	10.1	3.7	0.3	0.3	26.8	10584	100.

(NENREI

70~74歳	49.0	8.0	2.9	0.0	0.4	39.7	8402	100.
75~79	50.6	12.8	3.6	0.6	0.3	32.1	6061	100.
80~84	60.0	7.0	5.5	0.0	1.3	26.3	2422	100.
85歳以上	53.4	14.1	13.2	2.5	4.0	12.8	1270	100.

(SEI*DD

男 D0	42.0	9.5	5.2	0.0	1.0	42.3	5413	100.
男 D1	44.1	6.9	3.3	3.3	3.3	39.1	979	100.
男 D2~4	48.0	12.1	4.5	0.0	4.5	30.9	421	100.
男 D不明	24.4	12.7	4.2	0.0	0.0	58.7	758	100.
女 D0	64.2	9.2	2.6	0.0	0.0	24.0	7981	100.
女 D1	52.3	7.4	7.4	3.9	0.0	29.0	866	100.
女 D2~4	48.9	24.0	10.3	0.0	4.6	12.2	699	100.
女 D不明	29.3	9.6	5.1	0.0	0.0	56.0	1038	100.

Q13 あなたは普段一日をどのようにして過ごしていらっしゃいますか。

- | | |
|----------------------|-----------|
| 1. 家事 | 2. 家業の手伝い |
| 3. 個人教授 | 4. 家族の世話 |
| 5. 研究、文筆、趣味、友人との付き合い | |
| 6. 奉仕活動 | 7. 現役の仕事 |
| 8. 留守番、散歩、テレビ | |

	1	2	3	4	5	6	7	8	TOTAL	
TOTAL	36.5	2.6	0.9	3.5	34.6	2.6	13.0	39.7	18155	133.4
(GUNBETSU)										
第一群	38.1	3.7	1.0	4.3	37.1	3.7	13.0	33.1	10166	134.
第二群	35.0	1.4	0.9	2.8	33.2	1.4	14.3	47.0	6944	136.
第三群	30.9	0.0	0.0	0.0	20.0	0.0	3.6	54.5	1045	109.
(SEI*NEN)										
男 70~74歳	17.2	1.0	1.0	2.8	32.1	4.6	37.2	37.9	3571	134.
男 75~79	22.8	0.0	1.4	4.0	36.7	2.8	17.4	45.8	2460	131.
男 80~84	34.0	2.8	3.0	6.0	31.1	0.0	13.4	45.1	1127	135.
男 85歳以上	16.0	0.0	0.0	0.0	35.6	0.0	15.5	56.2	413	123.
女 70~74歳	51.0	4.9	1.3	5.6	37.7	2.8	4.8	27.8	4831	136.
女 75~79	47.4	3.7	0.0	1.8	34.2	2.8	3.7	43.6	3601	137.
女 80~84	48.4	0.0	0.0	2.5	36.1	0.0	0.0	49.0	1295	136.
女 85歳以上	24.9	4.0	0.0	0.0	25.6	0.0	2.2	50.9	857	107.
(CHANTEI)										
D0	38.5	2.5	1.2	3.5	35.7	3.3	12.4	38.5	13394	136.
D1	36.2	3.6	0.0	3.7	44.2	0.0	7.2	41.6	1845	136.
D2	23.3	0.0	0.0	4.9	24.1	4.6	18.7	52.3	696	128.
D3,4	21.5	0.0	0.0	0.0	8.0	0.0	0.0	61.6	424	91.
不明	31.2	3.8	0.0	3.7	26.9	0.0	23.8	36.0	1796	125.
(SEI)										
男	21.4	0.9	1.3	3.5	33.6	3.1	26.1	42.5	7571	132.
女	47.3	3.8	0.6	3.5	35.4	2.2	3.6	37.6	10584	134.
(NENREI)										
70~74歳	36.6	3.2	1.2	4.4	35.3	3.6	18.6	32.1	8402	135.
75~79	37.4	2.2	0.6	2.7	35.2	2.8	9.2	44.5	6061	135.
80~84	41.7	1.3	1.4	4.1	33.8	0.0	6.2	47.2	2422	136.
85歳以上	22.0	2.7	0.0	0.0	28.8	0.0	6.5	52.6	1270	113.
(SEI*DD)										
男 D0	20.6	1.2	1.9	3.7	35.3	4.3	25.5	41.0	5413	134.
男 D1	28.7	0.0	0.0	0.0	49.3	0.0	13.5	44.3	979	136.
男 D2~4	15.2	0.0	0.0	8.1	0.0	0.0	30.9	67.7	421	122.
男 D不明	21.4	0.0	0.0	4.2	19.7	0.0	43.5	36.8	758	126.
女 D0	50.6	3.4	0.8	3.3	36.0	2.6	3.6	36.8	7981	137.
女 D1	44.7	7.6	0.0	7.9	38.3	0.0	0.0	38.6	866	137.
女 D2~4	27.0	0.0	0.0	0.0	28.9	4.6	0.0	48.6	699	109.
女 D不明	38.3	6.6	0.0	3.3	32.2	0.0	9.4	35.5	1038	125.

Q14 あなたは家の中のことや外まわりのことをなさいますか。〔家事や家まわりの手入れなど〕

1. する 2. たまにする 3. ほとんどしない
4. その他 5. DK

	1	2	3	4	5	TOTAL	
TOTAL	59.6	15.8	22.8	1.1	0.8	18155	100.0

(GUNBETSU

第一群	65.6	16.4	16.7	1.0	0.3	10166	100.
第二群	55.8	16.1	26.3	1.4	0.5	6944	100.
第三群	27.3	7.3	58.2	0.0	7.3	1045	100.

(SEI*NEN

男 70~74歳	48.2	24.8	25.6	0.0	1.5	3571	100.
男 75~79	45.8	25.7	27.2	1.3	0.0	2460	100.
男 80~84	45.9	14.7	32.0	2.8	4.5	1127	100.
男 85歳以上	16.0	15.5	63.9	0.0	4.6	413	100.
女 70~74歳	83.3	6.7	8.2	1.4	0.4	4831	100.
女 75~79	72.1	13.1	12.9	1.9	0.0	3601	100.
女 80~84	46.9	11.8	41.2	0.0	0.0	1295	100.
女 85歳以上	19.1	19.1	61.7	0.0	0.0	857	100.

(HANTEI

D0	61.2	17.5	19.9	1.0	0.4	13394	100.
D1	51.5	9.0	36.7	0.0	2.8	1845	100.
D2	59.3	16.5	24.1	0.0	0.0	696	100.
D3,4	24.5	0.0	66.5	0.0	9.0	424	100.
不明	64.6	12.9	18.7	3.8	0.0	1796	100.

(SEI

男	45.3	23.1	29.2	0.8	1.6	7571	100.
女	69.8	10.5	18.2	1.3	0.2	10584	100.

(NENREI

70~74歳	68.3	14.4	15.6	0.8	0.9	8402	100.
75~79	61.4	18.2	18.7	1.6	0.0	6061	100.
80~84	46.4	13.2	37.0	1.3	2.1	2422	100.
85歳以上	18.1	18.0	62.4	0.0	1.5	1270	100.

(SEI*DD

男 D0	45.6	26.8	25.3	1.2	1.0	5413	100.
男 D1	40.9	10.0	43.9	0.0	5.2	979	100.
男 D2~4	46.6	15.2	33.7	0.0	4.5	421	100.
男 D不明	47.8	17.4	34.8	0.0	0.0	758	100.
女 D0	71.7	11.2	16.3	0.8	0.0	7981	100.
女 D1	63.6	7.9	28.5	0.0	0.0	866	100.
女 D2~4	45.9	7.3	44.1	0.0	2.7	699	100.
女 D不明	76.9	9.6	6.9	6.6	0.0	1038	100.

Q15 地域の中でコミュニティ・センター、公民館、福祉会館など公共の施設を利用することがありますか？

1. ある 2. な い 3. その他 4. DK

	1	2	3	4	TOTAL	
TOTAL	33.8	64.1	1.4	0.7	18155	100.0

(GUNBETSU

第一群	38.5	60.2	1.3	0.0	10166	100.
第二群	29.0	69.1	1.4	0.5	6944	100.
第三群	20.0	69.1	1.8	9.1	1045	100.

(SEI*NEN

男 70~74歳	33.4	65.1	1.0	0.5	3571	100.
男 75~79	39.3	55.2	4.8	0.8	2460	100.
男 80~84	25.1	72.0	0.0	2.8	1127	100.
男 85歳以上	15.5	79.9	0.0	4.6	413	100.
女 70~74歳	37.5	61.4	0.7	0.4	4831	100.
女 75~79	35.3	63.8	0.9	0.0	3601	100.
女 80~84	32.5	66.0	0.0	1.5	1295	100.
女 85歳以上	14.4	81.7	4.0	0.0	857	100.

(CHANTEI

D0	34.0	64.9	1.0	0.1	13394	100.
D1	29.9	66.6	1.8	1.7	1845	100.
D2	47.7	45.0	4.6	2.7	696	100.
D3,4	17.0	65.1	4.5	13.4	424	100.
不明	35.2	62.9	1.9	0.0	1796	100.

(SEI

男	33.1	63.7	2.0	1.2	7571	100.
女	34.3	64.4	0.9	0.4	10584	100.

(NENREI

70~74歳	35.8	63.0	0.8	0.5	8402	100.
75~79	36.9	60.3	2.5	0.3	6061	100.
80~84	29.1	68.8	0.0	2.1	2422	100.
85歳以上	14.7	81.1	2.7	1.5	1270	100.

(SEI*DD

男 D0	33.6	64.9	1.2	0.4	5413	100.
男 D1	33.7	63.0	0.0	3.3	979	100.
男 D2~4	31.4	47.5	12.1	9.0	421	100.
男 D不明	30.1	65.4	4.5	0.0	758	100.
女 D0	34.2	65.0	0.8	0.0	7981	100.
女 D1	25.5	70.6	3.9	0.0	866	100.
女 D2~4	38.9	55.7	0.0	5.4	699	100.
女 D不明	38.9	61.1	0.0	0.0	1038	100.

Q15 地域の中でコミュニティ・センター、公民館、福祉会館など公共の施設を利用することがありますか？

Q15-2 そこで何をなさいますか。(いくつでも)

- | | | |
|----------------|----------------|---------|
| 1. リハビリ | 2. スポーツ | 3. 娯楽 |
| 4. 入浴 | 5. クラブ、サークル活動 | 6. 図書館 |
| 7. 会議、奉仕ボランティア | 8. なんとなくブラブラする | |
| 9. 催し物 | 10. 学習 | 11. その他 |
| 12. DK | | |

	1	2	3	4	5	6	7	8	9	10
TOTAL	1.0	3.5	10.6	4.5	6.1	1.9	4.7	2.7	3.8	3.1
(GUNBETSU										
第一群	1.3	4.3	12.0	4.0	7.7	2.7	5.7	2.7	5.0	3.7
第二群	0.5	2.8	10.1	5.1	4.1	0.9	3.7	2.8	2.3	2.8
第三群	1.8	0.0	0.0	5.5	3.6	0.0	1.8	1.8	1.8	0.0
(SEI*NEN										
男 70~74歳	0.9	2.9	9.2	4.6	3.8	2.8	8.3	2.7	2.8	1.9
男 75~79	1.4	5.4	13.6	6.7	2.7	6.8	4.1	2.7	1.3	2.6
男 80~84	0.0	3.0	5.9	3.0	5.9	0.0	2.8	0.0	4.7	2.8
男 85歳以上	0.0	7.7	15.5	7.7	0.0	0.0	0.0	0.0	0.0	0.0
女 70~74歳	2.1	5.5	13.2	2.1	9.0	0.7	3.9	1.4	7.0	4.2
女 75~79	0.5	1.8	10.2	7.9	9.3	0.0	4.7	3.8	3.7	4.6
女 80~84	0.0	0.0	7.6	1.5	5.6	2.6	2.5	5.1	2.6	0.0
女 85歳以上	0.0	0.0	3.7	2.2	0.0	0.0	3.7	6.0	0.0	4.0
(CHANTEI										
D0	0.8	4.0	10.7	4.2	6.9	2.0	4.6	2.0	3.6	2.7
D1	0.0	1.7	10.7	3.5	0.0	1.8	5.4	4.7	3.6	7.2
D2	7.3	9.2	14.4	9.5	7.3	0.0	4.9	9.5	0.0	4.6
D3,4	0.0	0.0	0.0	12.5	0.0	0.0	0.0	0.0	0.0	0.0
不明	1.9	0.0	11.0	3.7	7.5	1.9	5.5	3.7	7.6	1.9
(SEI										
男	0.9	4.0	10.5	5.2	3.5	3.5	5.7	2.2	2.4	2.2
女	1.1	3.2	10.7	4.0	8.0	0.6	4.0	3.0	4.8	3.8
(NENREI										
70~74歳	1.6	4.4	11.5	3.2	6.8	1.6	5.8	2.0	5.2	3.2
75~79	0.9	3.3	11.6	7.4	6.6	2.8	4.5	3.3	2.7	3.8
80~84	0.0	1.4	6.8	2.2	5.7	1.4	2.6	2.7	3.6	1.3
85歳以上	0.0	2.5	7.6	4.0	0.0	0.0	2.5	4.0	0.0	2.7
(SEI*DD										
男 D0	0.6	5.0	9.2	6.1	4.9	4.3	5.5	0.6	2.2	1.8
男 D1	0.0	3.3	20.2	6.5	0.0	3.5	3.5	3.5	3.3	6.5
男 D2~4	7.6	0.0	8.1	0.0	0.0	0.0	8.1	15.7	0.0	0.0
男 D不明	0.0	0.0	8.7	0.0	0.0	0.0	8.4	4.2	4.5	0.0
女 D0	0.9	3.4	11.7	3.0	8.2	0.4	4.0	2.9	4.6	3.4
女 D1	0.0	0.0	0.0	0.0	0.0	0.0	7.6	6.1	3.9	7.9
女 D2~4	2.7	9.2	9.4	17.0	7.3	0.0	0.0	0.0	0.0	4.6
女 D不明	3.3	0.0	12.7	6.4	12.9	3.3	3.3	3.3	9.8	3.3

Q15 地域の中でコミュニティ・センター、公民館、福祉会館など公共の施設を利用することがありますか？

Q15-2 そこで何をなさいますか。(いくつでも)

- | | | |
|----------------|---------------|----------------|
| 1. リハビリ | 2. スポーツ | 3. 娯楽 |
| 4. 入浴 | 5. クラブ、サークル活動 | 6. 図書館 |
| 7. 会議、奉仕ボランティア | | 8. なんとなくブラブラする |
| 9. 催し物 | 10. 学習 | 11. その他 |
| 12. DK | | |

	11	12	TOTAL
TOTAL	4.9	0.618155	47.3

(GUNBETSU)

第一群	3.7	1.0	10166	53.8
第二群	6.9	0.0	6944	41.9
第三群	3.6	0.0	1045	20.0

(SEI*NEN)

男 70~74歳	3.6	1.0	3571	44.6
男 75~79	4.1	1.4	2460	52.7
男 80~84	2.8	0.0	1127	31.0
男 85歳以上	0.0	0.0	413	31.0
女 70~74歳	7.3	0.0	4831	56.3
女 75~79	4.5	0.9	3601	51.9
女 80~84	7.6	0.0	1295	35.0
女 85歳以上	2.2	0.0	857	21.8

(CHANTEI)

D0	5.1	0.8	13394	47.4
D1	1.8	0.0	1845	40.5
D2	4.6	0.0	696	71.3
D3,4	4.5	0.0	424	17.0
不明	7.1	0.0	1796	51.7

(SEI)

男	3.5	0.9	7571	44.4
女	6.0	0.3	10584	49.4

(NENREI)

70~74歳	5.7	0.4	8402	51.3
75~79	4.3	1.1	6061	52.2
80~84	5.4	0.0	2422	33.1
85歳以上	1.5	0.0	1270	24.8

(SEI*DD)

男 D0	3.1	1.3	5413	44.6
男 D1	0.0	0.0	979	50.3
男 D2~4	0.0	0.0	421	39.4
男 D不明	12.7	0.0	758	38.5
女 D0	6.4	0.4	7981	49.3
女 D1	3.9	0.0	866	29.4
女 D2~4	7.3	0.0	699	57.5
女 D不明	3.1	0.0	1038	61.3

Q15-1 どの位ご利用になりますか？

1. 週に1~4回

2. 月に1~4回

3. 年に数回

4. DK

5. 非該当

	1	2	3	4	5	TOTAL
TOTAL	14.8	11.6	6.1	1.2	66.218155	100.0

(GUNBETSU)

第一群	16.4	13.4	6.7	2.0	61.5	10166	100.
第二群	14.3	10.6	4.1	0.0	71.0	6944	100.
第三群	3.6	1.8	12.7	1.8	80.0	1045	100.

(SEI*NEN)

男 70~74歳	13.8	13.0	4.7	1.9	66.6	3571	100.
男 75~79	16.1	16.4	6.7	0.0	60.7	2460	100.
男 80~84	11.9	5.7	4.5	3.0	74.9	1127	100.
男 85歳以上	7.7	0.0	7.7	0.0	84.5	413	100.
女 70~74歳	16.6	14.2	5.2	1.4	62.5	4831	100.
女 75~79	17.1	9.3	8.0	0.9	64.7	3601	100.
女 80~84	12.8	10.0	8.2	1.5	67.5	1295	100.
女 85歳以上	6.2	3.7	4.4	0.0	85.6	857	100.

(CHANTEI)

D0	15.3	12.1	5.1	1.5	66.0	13394	100.
D1	12.6	9.2	8.1	0.0	70.1	1845	100.
D2	19.0	9.2	19.5	0.0	52.3	696	100.
D3,4	12.5	0.0	0.0	4.5	83.0	424	100.
不明	13.0	14.7	7.5	0.0	64.8	1796	100.

(SEI)

男	13.9	12.3	5.5	1.3	66.9	7571	100.
女	15.5	11.2	6.5	1.1	65.7	10584	100.

(NENREI)

70~74歳	15.4	13.7	5.0	1.6	64.2	8402	100.
75~79	16.7	12.2	7.5	0.6	63.1	6061	100.
80~84	12.4	8.0	6.5	2.2	70.9	2422	100.
85歳以上	6.7	2.5	5.5	0.0	85.3	1270	100.

(SEI*DD)

男 D0	15.9	13.0	2.8	1.9	66.4	5413	100.
男 D1	13.3	10.4	10.0	0.0	66.3	979	100.
男 D2~4	8.1	0.0	23.3	0.0	68.6	421	100.
男 D不明	4.2	16.9	9.0	0.0	69.9	758	100.
女 D0	14.8	11.5	6.6	1.3	65.8	7981	100.
女 D1	11.8	7.9	5.9	0.0	74.5	866	100.
女 D2~4	21.6	9.2	5.4	2.7	61.1	699	100.
女 D不明	19.5	13.1	6.4	0.0	61.1	1038	100.

Q16 あなたご自身でなさる買物は1ヶ月どれ位の額になりますか。(三度の食事以外のもの、会費の納入なども含みます)

- | | | |
|-------------|--------------|-------------|
| 1. 5,000円未満 | 2. 5,000～1万円 | 3. 1万円～3万円 |
| 4. 3万円～5万円 | 5. 5万円以上 | 6. 自分では買わない |
| 7. その他 | 8. DK | |

	1	2	3	4	5	6	7	8	TOTAL	
TOTAL	15.6	10.3	17.8	7.1	9.2	29.0	4.8	6.2	18155	100.0

(GUNBETSU)

第一群	17.4	13.0	18.1	6.4	9.4	25.4	4.7	5.7	10166	100.
第二群	12.9	7.8	18.9	8.8	9.7	30.4	5.5	6.0	6944	100.
第三群	16.4	0.0	7.3	3.6	3.6	54.5	1.8	12.7	1045	100.

(SEI*NEN)

男 70～74歳	17.9	11.0	14.8	7.3	9.7	28.1	4.5	6.6	3571	100.
男 75～79	14.4	2.7	27.0	5.3	8.0	36.4	1.4	4.8	2460	100.
男 80～84	15.1	6.0	14.6	14.6	9.1	33.4	2.8	4.5	1127	100.
男 85歳以上	15.5	8.2	0.0	0.0	7.7	56.2	0.0	12.3	413	100.
女 70～74歳	13.4	17.4	22.1	6.5	11.8	17.6	7.3	3.8	4831	100.
女 75～79	19.1	9.4	15.2	8.9	10.1	21.6	6.3	9.3	3601	100.
女 80～84	12.8	2.6	14.4	5.1	3.9	46.9	2.6	11.5	1295	100.
女 85歳以上	12.4	11.2	7.5	4.0	0.0	61.0	4.0	0.0	857	100.

(CHANTEI)

D0	16.3	10.7	18.0	7.5	8.6	28.1	5.8	4.9	13394	100.
D1	11.8	9.0	22.4	5.5	9.2	28.7	3.6	9.8	1845	100.
D2	12.2	14.1	14.1	7.3	11.9	40.4	0.0	0.0	696	100.
D3,4	9.0	8.0	7.5	0.0	0.0	54.5	0.0	21.0	424	100.
不明	17.7	7.6	14.7	7.2	14.6	25.3	1.8	11.1	1796	100.

(SEI)

男	16.2	7.4	17.9	7.3	8.9	33.1	3.0	6.0	7571	100.
女	15.2	12.4	17.6	7.0	9.3	26.1	6.2	6.3	10584	100.

(NENREI)

70～74歳	15.3	14.7	19.0	6.9	10.9	22.1	6.2	5.0	8402	100.
75～79	17.2	6.7	20.0	7.4	9.2	27.6	4.3	7.5	6061	100.
80～84	13.9	4.2	14.5	9.5	6.3	40.6	2.7	8.3	2422	100.
85歳以上	13.4	10.2	5.0	2.7	2.5	59.4	2.7	4.0	1270	100.

(SEI*DD)

男 D0	16.7	8.5	15.4	8.5	8.8	32.8	4.2	5.0	5413	100.
男 D1	8.9	6.7	30.0	0.0	6.9	38.9	0.0	8.5	979	100.
男 D2～4	4.5	7.6	23.3	0.0	0.0	48.0	0.0	16.6	421	100.
男 D不明	28.6	0.0	17.4	12.9	17.2	19.7	0.0	4.2	758	100.
女 D0	16.0	12.2	19.8	6.9	8.4	25.0	6.9	4.8	7981	100.
女 D1	15.0	11.5	13.7	11.8	11.8	17.2	7.6	11.3	866	100.
女 D2～4	14.9	14.3	4.6	7.3	11.9	44.3	0.0	2.7	699	100.
女 D不明	9.6	13.1	12.7	3.1	12.7	29.5	3.1	16.2	1038	100.

Q16 あなたご自身でなさる買物は1ヶ月どれ位の額になりますか。

Q16-1 [Q16で1~5の人に] それは主にどのようなものですか。

- | | | |
|-----------|---------------|-------------------|
| 1. 衣料 | 2. 飲食物 (食事以外) | 3. 酒、タバコ |
| 4. スポーツ用品 | 5. 趣味の関係 | 6. 贈り物 (孫、親せき、友人) |
| 7. 書籍類 | 8. クラブ、団体会費 | 9. 遊び (パチンコ) |
| 10. その他 | 11. DK | |

	1	2	3	4	5	6	7	8	9	10	11	TOTAL
TOTAL	19.6	22.1	5.7	0.7	14.1	11.9	7.7	5.2	1.5	13.1	3.4	18155 105.0
(GUNBETSU)												
第一群	22.4	21.1	4.3	1.0	17.1	14.0	8.7	5.4	1.3	15.1	2.3	10166 112.7
第二群	17.5	25.3	8.3	0.5	11.1	9.7	6.5	5.5	1.8	11.5	4.6	6944 102.3
第三群	5.5	10.9	1.8	0.0	5.5	5.5	5.5	1.8	0.0	5.5	5.5	1045 47.3
(SEI*NEN)												
男 70~74歳	7.3	23.4	11.0	2.8	13.9	2.7	11.3	7.3	4.5	14.9	1.8	3571 101.1
男 75~79	8.0	20.3	14.1	0.0	13.5	1.3	18.9	2.7	1.4	8.1	4.0	2460 92.2
男 80~84	14.7	24.1	14.6	3.0	9.1	10.7	13.4	6.0	0.0	20.6	2.8	1127 119.1
男 85歳以上	7.7	15.5	0.0	0.0	0.0	8.2	0.0	0.0	0.0	0.0	7.7	413 39.2
女 70~74歳	32.3	20.3	0.7	0.0	21.5	21.4	3.9	7.6	0.0	15.9	4.9	4831 128.5
女 75~79	23.2	27.8	1.8	0.0	13.0	19.6	4.2	3.7	0.9	12.9	3.2	3601 110.4
女 80~84	23.3	7.7	0.0	0.0	6.6	7.9	2.5	4.1	2.6	9.2	2.5	1295 66.3
女 85歳以上	22.9	30.6	4.0	0.0	4.0	4.0	0.0	0.0	0.0	8.4	0.0	857 73.7
(CHANTEI)												
D0	19.6	20.5	4.9	0.7	15.5	10.9	8.2	5.9	1.5	14.0	3.9	13394 105.5
D1	17.3	33.3	7.3	1.8	14.5	21.1	12.9	3.7	1.7	10.7	1.8	1845 126.2
D2	30.9	30.6	18.4	0.0	16.8	11.9	2.7	7.3	0.0	9.2	4.6	696 132.5
D3,4	0.0	8.0	4.5	0.0	0.0	7.5	0.0	0.0	0.0	4.5	0.0	424 24.5
不明	22.2	22.9	5.6	0.0	5.7	11.0	1.8	1.8	1.8	12.8	1.8	1796 87.2
(SEI)												
男	8.7	22.1	12.0	1.8	12.3	3.8	13.4	5.2	2.6	12.7	3.0	7571 97.5
女	27.4	22.2	1.2	0.0	15.4	17.7	3.5	5.2	0.6	13.4	3.7	10584 110.3
(NENREI)												
70~74歳	21.7	21.6	5.1	1.2	18.3	13.4	7.0	7.5	1.9	15.4	3.6	8402 116.8
75~79	17.0	24.7	6.8	0.0	13.2	12.1	10.2	3.3	1.1	11.0	3.5	6061 103.0
80~84	19.3	15.4	6.8	1.4	7.7	9.2	7.6	5.0	1.4	14.5	2.6	2422 90.9
85歳以上	18.0	25.7	2.7	0.0	2.7	5.4	0.0	0.0	0.0	5.7	2.5	1270 62.5
(SEI*DD)												
男 D0	7.2	20.5	10.9	1.8	14.2	4.3	14.2	6.1	2.4	13.6	3.0	5413 98.1
男 D1	10.2	32.4	13.7	3.5	13.5	5.4	22.4	3.5	3.3	10.0	0.0	979 117.8
男 D2~4	7.6	15.7	19.7	0.0	0.0	0.0	0.0	0.0	0.0	0.0	7.6	421 50.6
男 D不明	17.4	23.9	13.2	0.0	4.5	0.0	4.2	4.2	4.2	17.4	4.2	758 93.3
女 D0	27.9	20.5	0.9	0.0	16.4	15.3	4.2	5.9	0.9	14.3	4.4	7981 110.6
女 D1	25.3	34.4	0.0	0.0	15.7	38.8	2.2	3.9	0.0	11.5	3.9	866 135.8
女 D2~4	26.2	25.9	9.2	0.0	16.7	16.5	2.7	7.3	0.0	11.9	0.0	699 116.3
女 D不明	25.6	22.2	0.0	0.0	6.6	19.1	0.0	0.0	0.0	9.4	0.0	1038 82.9

Q17 [リスト] 今、一番よくつきあっていらっしゃる方は、どういう方ですか。

そのほかにもいらっしゃいますか。[いくつでも○をつける]

- | | |
|----------------------|-----------|
| 1. ご近所の人 | 2. 老人会の人 |
| 3. 老人会以外の趣味、スポーツ関係の人 | |
| 4. 社会活動などの団体・グループの人 | 5. 仕事関係の人 |
| 6. 昔の学友、同郷の人 | 7. その他 |
| 8. 誰ともつきあっていない | 9. DK |

	1	2	3	4	5	6	7	8	9	TOTAL
TOTAL	46.6	20.3	16.5	10.3	19.2	23.9	10.6	13.2	0.818155	161.5

(GUNBETSU)

第一群	52.2	22.7	20.7	12.7	20.4	26.8	11.0	7.7	0.0	10166	174.
第二群	41.5	18.0	12.0	7.8	19.4	21.7	10.1	17.5	0.9	6944	149.
第三群	27.3	12.7	5.5	3.6	7.3	10.9	9.1	38.2	7.3	1045	122.

(SEI*NEN)

男 70~74歳	25.6	13.9	18.6	12.0	46.9	33.1	13.2	10.1	0.5	3571	174.
男 75~79	36.5	21.8	21.9	13.6	31.0	31.2	6.9	13.5	1.3	2460	178.
男 80~84	35.3	14.4	17.9	2.8	31.7	37.2	2.8	16.0	2.8	1127	161.
男 85歳以上	55.2	15.5	15.5	7.7	15.5	7.7	8.2	16.9	4.6	413	147.
女 70~74歳	56.9	21.5	17.0	12.2	10.0	20.0	12.2	10.7	0.4	4831	161.
女 75~79	56.3	23.7	14.9	10.3	2.8	20.8	12.1	15.4	0.0	3601	156.
女 80~84	67.5	28.6	9.2	5.1	2.6	5.3	10.0	10.3	1.5	1295	140.
女 85歳以上	44.7	19.8	6.2	2.2	2.2	17.6	7.5	29.3	0.0	857	130.

(CHANTEI)

D0	46.0	22.1	17.6	11.6	20.0	25.0	11.6	12.5	0.4	13394	167.
D1	44.2	12.5	20.1	3.6	16.3	19.2	7.2	18.1	1.7	1845	143.
D2	44.7	17.1	12.2	14.1	19.0	30.9	9.2	4.6	2.7	696	154.
D3,4	17.0	21.5	4.5	4.5	12.0	12.5	12.5	45.0	9.0	424	138.
不明	62.1	16.5	9.4	7.3	18.4	20.3	6.6	9.6	0.0	1796	150.

(SEI)

男	32.2	16.6	19.4	10.9	37.7	31.7	9.3	12.5	1.3	7571	172.
女	57.0	23.0	14.4	9.9	6.0	18.3	11.5	13.7	0.4	10584	154.

(NENREI)

70~74歳	43.6	18.3	17.7	12.2	25.7	25.6	12.6	10.4	0.5	8402	166.
75~79	48.3	22.9	17.7	11.6	14.3	25.0	10.0	14.6	0.5	6061	165.
80~84	52.5	22.0	13.3	4.0	16.1	20.1	6.7	13.0	2.1	2422	150.
85歳以上	48.1	18.4	9.2	4.0	6.5	14.4	7.7	25.3	1.5	1270	135.

(SEI*DD)

男 D0	30.7	16.6	20.3	11.7	39.9	35.8	12.5	10.5	0.9	5413	179.
男 D1	30.4	13.5	23.9	6.7	27.4	20.6	0.0	28.9	3.3	979	155.
男 D2~4	22.8	15.7	8.1	15.7	39.0	23.3	7.6	18.1	4.5	421	155.
男 D不明	50.3	21.4	13.2	8.4	34.8	21.9	0.0	2.5	0.0	758	153.
女 D0	56.3	25.8	15.7	11.6	6.5	17.7	11.0	13.8	0.0	7981	158.
女 D1	59.7	11.3	15.7	0.0	3.7	17.7	15.2	5.9	0.0	866	129.
女 D2~4	41.1	20.6	10.0	7.3	2.7	24.3	12.2	21.0	5.4	699	145.
女 D不明	70.7	12.9	6.6	6.6	6.4	19.1	11.5	14.7	0.0	1038	148.

Q17 【リスト】今、一番よくつきあっていらっしゃる方は、どういう方ですか。【1つだけ◎をつける】

- | | |
|----------------------|--------------------|
| 1. ご近所の人 | 2. 老人会の人 |
| 3. 老人会以外の趣味、スポーツ関係の人 | 4. 社会活動など団体・グループの人 |
| 5. 仕事関係の人 | 6. 昔の学友、同郷の人 |
| 7. その他 | 8. 誰ともつきあっていない |
| 9. 決められない | 10. DK |

	1	2	3	4	5	6	7	8	9	10	TOTAL	
TOTAL	32.6	8.4	7.7	3.9	10.1	7.9	6.2	13.2	9.1	0.9	18155	100.0
(GUNBETSU)												
第一群	34.4	9.0	8.7	4.3	9.4	7.7	5.7	7.7	13.0	0.0	10166	100.
第二群	32.3	6.9	6.5	3.7	12.4	8.3	6.9	17.5	4.6	0.9	6944	100.
第三群	16.4	12.7	5.5	1.8	1.8	7.3	7.3	38.2	0.0	9.1	1045	100.
(SEI*NEN)												
男 70~74歳	15.4	5.6	6.4	6.4	24.1	7.0	9.4	10.1	15.0	0.5	3571	100.
男 75~79	21.5	10.9	9.5	2.7	16.1	12.1	4.1	13.5	8.3	1.3	2460	100.
男 80~84	20.4	5.7	12.1	2.8	14.9	13.6	2.8	16.0	8.9	2.8	1127	100.
男 85歳以上	39.7	7.7	7.7	0.0	15.5	7.7	0.0	16.9	0.0	4.6	413	100.
女 70~74歳	40.9	9.7	8.8	4.5	4.7	7.2	4.8	10.7	8.4	0.4	4831	100.
女 75~79	39.8	7.1	6.4	4.7	1.9	7.9	8.4	15.4	8.4	0.0	3601	100.
女 80~84	51.6	15.9	3.9	0.0	2.6	0.0	7.6	10.3	5.1	2.9	1295	100.
女 85歳以上	42.5	4.4	6.2	0.0	2.2	7.9	3.7	29.3	3.7	0.0	857	100.
(CHANTEI)												
D0	30.8	8.7	8.1	4.4	10.8	7.2	6.6	12.5	10.5	0.5	13394	100.
D1	33.2	5.3	5.5	1.8	8.9	14.5	5.3	18.1	5.5	1.7	1845	100.
D2	42.0	17.1	7.3	0.0	9.5	7.6	9.2	4.6	0.0	2.7	696	100.
D3,4	8.0	13.4	4.5	0.0	7.5	4.5	8.0	45.0	0.0	9.0	424	100.
不明	47.2	5.3	7.6	5.6	7.1	7.3	2.8	9.6	7.5	0.0	1796	100.
(SEI)												
男	19.4	7.4	8.3	4.3	19.7	9.7	6.2	12.5	11.1	1.3	7571	100.
女	42.0	9.1	7.2	3.7	3.3	6.6	6.3	13.7	7.6	0.5	10584	100.
(NENREI)												
70~74歳	30.1	8.0	7.8	5.3	12.9	7.1	6.7	10.4	11.2	0.5	8402	100.
75~79	32.4	8.6	7.7	3.9	7.7	9.6	6.7	14.6	8.4	0.5	6061	100.
80~84	37.1	11.1	7.7	1.3	8.3	6.3	5.4	13.0	6.9	2.9	2422	100.
85歳以上	41.6	5.5	6.7	0.0	6.5	7.9	2.5	25.3	2.5	1.5	1270	100.
(SEI*DD)												
男 D0	16.6	6.2	9.8	4.8	21.5	9.2	8.1	10.5	12.4	0.9	5413	100.
男 D1	20.0	6.7	3.5	3.5	13.5	17.2	0.0	28.9	3.5	3.3	979	100.
男 D2~4	22.8	15.7	0.0	0.0	23.3	8.1	7.6	18.1	0.0	4.5	421	100.
男 D不明	37.1	12.7	9.0	4.2	12.7	4.2	0.0	2.5	17.7	0.0	758	100.
女 D0	40.5	10.3	6.9	4.0	3.5	5.8	5.6	13.8	9.3	0.2	7981	100.
女 D1	48.2	3.7	7.9	0.0	3.7	11.5	11.3	5.9	7.9	0.0	866	100.
女 D2~4	32.9	15.7	10.0	0.0	0.0	5.4	9.4	21.0	0.0	5.4	699	100.
女 D不明	54.5	0.0	6.6	6.6	3.1	9.6	4.9	14.7	0.0	0.0	1038	100.

Q18 日頃よくつきあっていらっしゃる方々はあなたと同年代でいらっしゃいますか。

1. 同年代のみ

2. 若い人も含む

3. その他

4. DK

5. 非該当(つきあいなし)

	1	2	3	4	5	TOTAL	
TOTAL	48.1	34.4	2.0	2.2	13.2	18155	100.0

(GUNBETSU)

第一群	51.5	37.5	1.7	1.7	7.7	10166	100.
第二群	44.7	32.7	2.8	2.3	17.5	6944	100.
第三群	38.2	16.4	0.0	7.3	38.2	1045	100.

(SEI*NEN)

男 70~74歳	48.8	36.8	1.0	3.3	10.1	3571	100.
男 75~79	48.9	33.6	1.4	2.7	13.5	2460	100.
男 80~84	37.2	41.2	2.8	2.8	16.0	1127	100.
男 85歳以上	63.0	15.5	0.0	4.6	16.9	413	100.
女 70~74歳	53.7	31.8	2.7	1.1	10.7	4831	100.
女 75~79	45.9	36.0	1.8	0.9	15.4	3601	100.
女 80~84	47.3	36.0	2.5	3.9	10.3	1295	100.
女 85歳以上	29.8	33.5	3.7	3.7	29.3	857	100.

(HANTEI)

D0	50.2	34.0	1.7	1.6	12.5	13394	100.
D1	40.5	36.0	1.8	3.6	18.1	1845	100.
D2	46.1	37.4	4.6	7.3	4.6	696	100.
D3,4	28.1	17.9	0.0	9.0	45.0	424	100.
不明	45.9	39.1	3.6	1.9	9.6	1796	100.

(SEI)

男	47.9	35.2	1.3	3.1	12.5	7571	100.
女	48.3	33.9	2.5	1.6	13.7	10584	100.

(NENREI)

70~74歳	51.6	33.9	2.0	2.0	10.4	8402	100.
75~79	47.1	35.0	1.6	1.6	14.6	6061	100.
80~84	42.6	38.4	2.6	3.4	13.0	2422	100.
85歳以上	40.6	27.6	2.5	4.0	25.3	1270	100.

(SEI*DD)

男 D0	48.7	36.8	0.6	3.4	10.5	5413	100.
男 D1	40.7	23.7	3.5	3.3	28.9	979	100.
男 D2~4	54.2	23.3	0.0	4.5	18.1	421	100.
男 D不明	47.5	45.8	4.2	0.0	2.5	758	100.
女 D0	51.2	32.1	2.5	0.4	13.8	7981	100.
女 D1	40.3	49.9	0.0	3.9	5.9	866	100.
女 D2~4	30.3	34.0	4.6	10.0	21.0	699	100.
女 D不明	44.7	34.2	3.1	3.3	14.7	1038	100.

Q19 [リスト] 仕事やその他の社会活動など、いろいろな活動をもっとできる、もっとしたいと思っていच्छいますか。それとも、余りしたくないと思っていच्छいますか。

1. もっとできるのもっとやりたい
2. もっとしたいと思うが、余りできない
3. 今くらいがよい
4. もうだんだん減らしたい
5. 何もしたくない
6. その他、DK

	1	2	3	4	5	6	TOTAL	
TOTAL	7.0	20.3	30.8	6.9	32.9	2.1	1155	100.0

(GUNBETSU)

第一群	7.7	18.7	34.4	7.7	30.8	0.7	10166	100.
第二群	6.9	22.1	27.2	6.5	34.1	3.2	6944	100.
第三群	0.0	23.6	20.0	1.8	45.5	9.1	1045	100.

(SEI*NEN)

男 70~74歳	13.1	16.7	36.5	11.1	21.0	1.4	3571	100.
男 75~79	10.8	18.9	36.5	2.8	29.0	2.1	2460	100.
男 80~84	11.4	14.7	25.5	11.9	33.7	2.8	1127	100.
男 85歳以上	0.0	20.1	20.6	0.0	54.7	4.6	413	100.
女 70~74歳	5.5	25.5	37.9	6.9	22.4	1.8	4831	100.
女 75~79	2.8	22.9	22.8	7.3	43.2	0.9	3601	100.
女 80~84	2.5	14.4	23.6	3.9	51.6	3.9	1295	100.
女 85歳以上	0.0	15.4	7.7	0.0	69.4	7.5	857	100.

(HANTEI)

D0	8.2	18.9	31.7	7.1	33.8	0.4	13394	100.
D1	3.7	24.9	32.8	5.5	26.1	6.9	1845	100.
D2	0.0	23.6	19.3	19.0	30.9	7.3	696	100.
D3,4	7.5	34.9	12.5	0.0	16.5	28.5	424	100.
不明	3.7	21.3	31.3	3.8	38.0	1.9	1796	100.

(SEI)

男	11.4	17.3	34.0	7.9	27.3	2.0	7571	100.
女	3.8	22.4	28.6	6.1	36.9	2.2	10584	100.

(NENREI)

70~74歳	8.7	21.8	37.3	8.7	21.8	1.6	8402	100.
75~79	6.1	21.3	28.4	5.5	37.5	1.4	6061	100.
80~84	6.6	14.6	24.5	7.6	43.3	3.4	2422	100.
85歳以上	0.0	16.9	11.9	0.0	64.6	6.5	1270	100.

(SEI*DD)

男 D0	13.5	14.6	34.5	8.0	29.1	0.4	5413	100.
男 D1	6.9	23.5	39.5	0.0	23.5	6.5	979	100.
男 D2~4	7.6	29.2	22.8	23.8	0.0	16.6	421	100.
男 D不明	4.2	21.9	29.8	9.0	35.1	0.0	758	100.
女 D0	4.6	21.8	29.8	6.5	36.9	0.4	7981	100.
女 D1	0.0	26.6	25.3	11.8	29.0	7.4	866	100.
女 D2~4	0.0	27.0	13.0	4.6	40.8	14.6	699	100.
女 D不明	3.3	20.9	32.4	0.0	40.2	3.3	1038	100.

Q20 今特に何か心のよりどころとしていらっしゃるでしょうか。生活信条とか、座右の銘、信仰などです。

1. ない 2. ある 3. その他、DK

	1	2	3	TOTAL
TOTAL	64.5	35.1	0.418155	100.0

(GUNBETSU)

第一群	59.9	39.8	0.3	10166	100.
第二群	69.6	30.0	0.5	6944	100.
第三群	76.4	23.6	0.0	1045	100.

(SEI*NEN)

男 70~74歳	70.4	29.6	0.0	3571	100.
男 75~79	66.8	33.2	0.0	2460	100.
男 80~84	67.2	30.0	2.8	1127	100.
男 85歳以上	74.8	25.2	0.0	413	100.
女 70~74歳	61.9	38.1	0.0	4831	100.
女 75~79	60.2	38.9	0.9	3601	100.
女 80~84	52.9	47.1	0.0	1295	100.
女 85歳以上	76.2	23.8	0.0	857	100.

(HANTEI)

D0	63.2	36.8	0.0	13394	100.
D1	61.1	37.1	1.7	1845	100.
D2	74.3	25.7	0.0	696	100.
D3,4	82.1	17.9	0.0	424	100.
不明	70.3	27.8	1.9	1796	100.

(SEI)

男	69.0	30.6	0.4	7571	100.
女	61.4	38.3	0.3	10584	100.

(NENREI)

70~74歳	65.5	34.5	0.0	8402	100.
75~79	62.9	36.6	0.6	6061	100.
80~84	59.5	39.1	1.3	2422	100.
85歳以上	75.7	24.3	0.0	1270	100.

(SEI*DD)

男 D0	68.9	31.1	0.0	5413	100.
男 D1	61.1	35.6	3.3	979	100.
男 D2~4	75.8	24.2	0.0	421	100.
男 D不明	76.1	23.9	0.0	758	100.
女 D0	59.3	40.7	0.0	7981	100.
女 D1	61.2	38.8	0.0	866	100.
女 D2~4	78.1	21.9	0.0	699	100.
女 D不明	66.0	30.7	3.3	1038	100.

Q20 今特に何か心のよりどころとしていらっしゃることがありますか。
生活信条とか、座右の銘、信仰などです。

2. ある → どんなことですか。

- | | |
|------------------|-----------------|
| 1. 宗教 | 2. 主義、政治 |
| 3. 生き方の姿勢 | 4. その他(仕事、趣味など) |
| 5. よりどころはあるが記入なし | 6. なし |

	1	2	3	4	5	6	TOTAL		
TOTAL	21.7	0.8	4.4	8.8	0.4	63.818155	99.9		

(GUNBETSU

第一群	24.1	0.7	6.4	9.7	0.0	58.9	10166	100.
第二群	18.4	0.9	2.3	8.3	0.9	69.1	6944	100.
第三群	20.0	1.8	0.0	3.6	0.0	76.4	1045	102.

(SEI*NEN

男 70~74歳	14.8	1.0	5.7	9.2	0.9	69.4	3571	101.
男 75~79	12.0	2.2	5.4	13.6	0.0	66.8	2460	100.
男 80~84	15.3	0.0	2.8	13.6	0.0	67.2	1127	99.
男 85歳以上	16.9	0.0	0.0	8.2	0.0	74.8	413	100.
女 70~74歳	26.3	0.0	7.0	6.2	0.0	59.8	4831	99.
女 75~79	28.8	1.8	1.9	7.3	0.0	60.2	3601	100.
女 80~84	34.4	0.0	2.5	7.7	2.5	52.9	1295	100.
女 85歳以上	13.7	0.0	0.0	10.2	0.0	76.2	857	100.

(CHANTEI

D0	21.7	1.0	4.5	10.0	0.5	62.7	13394	100.
D1	22.8	0.0	3.7	10.6	0.0	59.3	1845	96.
D2	16.5	0.0	0.0	9.2	0.0	74.3	696	100.
D3,4	13.4	4.5	0.0	0.0	0.0	82.1	424	100.
不明	24.1	0.0	7.5	0.0	0.0	68.5	1796	100.

(SEI

男	14.1	1.1	4.9	11.2	0.4	68.5	7571	100.
女	27.1	0.6	4.1	7.1	0.3	60.4	10584	100.

(NENREI

70~74歳	21.4	0.4	6.4	7.5	0.4	63.9	8402	100.
75~79	22.0	1.9	3.3	9.9	0.0	62.9	6061	100.
80~84	25.5	0.0	2.6	10.4	1.3	59.5	2422	99.
85歳以上	14.7	0.0	0.0	9.5	0.0	75.7	1270	100.

(SEI*DD

男 D0	12.6	1.3	5.6	12.7	0.6	68.2	5413	101.
男 D1	22.4	0.0	0.0	13.3	0.0	61.1	979	97.
男 D2~4	12.1	4.5	0.0	7.6	0.0	75.8	421	100.
男 D不明	15.2	0.0	8.7	0.0	0.0	76.1	758	100.
女 D0	28.0	0.8	3.8	8.2	0.4	58.9	7981	100.
女 D1	23.3	0.0	7.9	7.6	0.0	57.3	866	96.
女 D2~4	17.3	0.0	0.0	4.6	0.0	78.1	699	100.
女 D不明	30.5	0.0	6.6	0.0	0.0	62.9	1038	100.

Q21 今はいあいをもってなさっていることは何ですか。

- | | |
|---------------|-------------------|
| 1. 職業 | 2. 地域活動など職業以外の仕事 |
| 3. 家事 | 4. 孫の世話など家族のこと |
| 5. 趣味・スポーツ・旅行 | 6. 生きもの（動物・植物）の世話 |
| 7. 友人や隣人との交流 | 8. その他 |
| 9. 何もない | 10. DK |

	1	2	3	4	5	6	7	8	9	10	TOTAL	
TOTAL	10.0	4.7	6.8	10.9	31.5	4.2	4.6	14.8	26.6	1.6	1155	115.7
(GUNBETSU)												
第一群	9.4	7.7	9.4	13.4	36.8	5.7	5.4	12.7	21.1	0.3	10166	122.
第二群	12.0	0.9	3.2	7.4	26.7	2.8	3.7	17.5	30.9	2.8	6944	108.
第三群	3.6	0.0	5.5	10.9	10.9	0.0	3.6	16.4	52.7	5.5	1045	109.
(SEI*NEN)												
男 70~74歳	30.7	7.5	1.0	7.5	34.5	4.8	1.0	10.0	22.3	1.5	3571	121.
男 75~79	10.7	6.9	1.3	2.7	32.6	4.0	5.4	24.8	27.0	0.8	2460	116.
男 80~84	7.5	0.0	0.0	11.7	25.1	8.7	2.8	11.7	38.2	2.8	1127	109.
男 85歳以上	7.7	0.0	0.0	4.6	15.5	0.0	7.7	43.8	28.3	0.0	413	108.
女 70~74歳	3.4	4.9	13.7	16.6	33.7	4.2	6.3	11.4	22.4	1.1	4831	117.
女 75~79	3.6	2.8	10.4	14.2	29.6	3.8	6.0	15.4	24.8	1.8	3601	112.
女 80~84	0.0	5.3	10.2	6.6	37.1	2.6	6.7	13.3	37.8	0.0	1295	120.
女 85歳以上	6.2	0.0	0.0	12.4	17.9	3.7	0.0	14.4	42.5	7.5	857	104.
(CHANTEI)												
D0	9.4	5.3	6.9	11.0	34.0	4.3	5.5	14.8	24.6	1.4	13394	117.
D1	9.0	1.8	5.4	5.5	31.7	3.6	0.0	18.7	31.6	1.7	1845	109.
D2	9.2	4.9	0.0	18.7	21.4	4.6	5.5	14.1	33.6	0.0	696	112.
D3,4	0.0	0.0	9.0	21.0	4.5	0.0	0.0	9.0	49.1	16.5	424	109.
不明	18.4	3.7	9.4	10.3	22.4	5.6	3.7	12.0	28.8	0.0	1796	114.
(SEI)												
男	19.5	5.8	0.9	6.4	31.4	4.8	3.1	16.9	26.5	1.4	7571	117.
女	3.3	3.9	11.0	14.2	31.5	3.8	5.7	13.2	26.7	1.7	10584	115.
(NENREI)												
70~74歳	15.0	6.0	8.3	12.7	34.1	4.4	4.0	10.8	22.4	1.2	8402	119.
75~79	6.5	4.5	6.7	9.5	30.8	3.9	5.8	19.2	25.7	1.4	6061	114.
80~84	3.5	2.8	5.5	9.0	31.5	5.5	4.9	12.6	38.0	1.3	2422	114.
85歳以上	6.7	0.0	0.0	9.8	17.1	2.5	2.5	23.9	37.9	5.0	1270	106.
(SEI*DD)												
男 D0	19.9	6.2	1.2	6.8	36.1	5.0	3.7	15.8	24.2	1.0	5413	120.
男 D1	13.7	3.5	0.0	0.0	23.7	3.3	0.0	28.5	30.8	3.3	979	107.
男 D2~4	7.6	8.1	0.0	20.2	15.7	0.0	0.0	19.7	31.8	4.5	421	108.
男 D不明	30.6	4.2	0.0	4.5	17.2	8.7	4.2	8.4	35.1	0.0	758	113.
女 D0	2.3	4.7	10.8	14.0	32.6	3.8	6.7	14.1	24.9	1.6	7981	115.
女 D1	3.7	0.0	11.5	11.8	40.8	3.9	0.0	7.6	32.4	0.0	866	112.
女 D2~4	4.6	0.0	5.4	19.2	14.6	4.6	5.4	7.6	44.1	7.3	699	113.
女 D不明	9.4	3.3	16.2	14.5	26.2	3.3	3.3	14.5	24.2	0.0	1038	115.

Q22 【家族のある人に】【リスト】

あなたは普段、ご家庭について、つぎのようなことを思うことがありますか。「そう思う」「まあそう思う」「あまりそう思わない」のうちでお気持ちに一番近いおこたえを選んで下さい。

(1) 家族は私の気持ちをわかってくれる

1. そう思う 2. まあそう思う 3. あまりそうは思わない
4. わからない 5. その他 6. DK 7. 非該当

	1	2	3	4	5	6	7	TOTAL	
TOTAL	58.8	21.8	4.0	1.3	0.2	1.5	12.3	18155	100.0

(GUNBETSU)

第一群	62.2	20.4	3.3	1.3	0.0	0.7	12.0	10166	100.
第二群	54.8	23.5	5.1	0.5	0.5	1.8	13.8	6944	100.
第三群	52.7	23.6	3.6	7.3	0.0	7.3	5.5	1045	100.

(SEI*NEN)

男 70~74歳	59.3	27.6	3.7	1.1	0.0	0.0	8.3	3571	100.
男 75~79	58.6	27.2	2.7	0.0	0.0	0.8	10.8	2460	100.
男 80~84	57.0	14.7	5.9	1.7	0.0	5.7	15.1	1127	100.
男 85歳以上	51.6	24.7	0.0	0.0	0.0	0.0	23.7	413	100.
女 70~74歳	55.1	23.8	5.2	0.7	0.0	1.8	13.4	4831	100.
女 75~79	60.8	17.4	1.9	3.4	0.0	0.9	15.6	3601	100.
女 80~84	65.2	15.6	2.5	0.0	2.5	1.5	12.8	1295	100.
女 85歳以上	66.7	6.2	13.4	4.0	0.0	6.0	3.7	857	100.

(CHANTEI)

D0	62.5	21.0	3.6	1.2	0.2	1.0	10.5	13394	100.
D1	50.6	23.2	7.2	1.8	0.0	1.7	15.4	1845	100.
D2	52.3	29.3	9.2	0.0	0.0	0.0	9.2	696	100.
D3,4	53.1	13.4	4.5	0.0	0.0	21.0	8.0	424	100.
不明	44.1	25.1	1.9	3.0	0.0	1.1	24.9	1796	100.

(SEI)

男	58.3	25.4	3.5	0.8	0.0	1.1	11.0	7571	100.
女	59.2	19.2	4.4	1.8	0.3	1.8	13.3	10584	100.

(NENREI)

70~74歳	56.9	25.4	4.6	0.8	0.0	1.0	11.3	8402	100.
75~79	59.9	21.4	2.2	2.0	0.0	0.8	13.7	6061	100.
80~84	61.4	15.2	4.0	0.8	1.3	3.4	13.9	2422	100.
85歳以上	61.8	12.2	9.1	2.7	0.0	4.0	10.2	1270	100.

(SEI*DD)

男 D0	62.0	23.5	3.7	0.7	0.0	0.6	9.6	5413	100.
男 D1	53.0	26.8	6.7	0.0	0.0	3.3	10.2	979	100.
男 D2~4	58.7	29.2	0.0	0.0	0.0	4.5	7.6	421	100.
男 D不明	38.8	34.6	0.0	2.5	0.0	0.0	24.1	758	100.
女 D0	62.8	19.3	3.5	1.5	0.4	1.3	11.2	7981	100.
女 D1	47.9	19.2	7.6	3.9	0.0	0.0	21.4	866	100.
女 D2~4	48.9	19.7	11.9	0.0	0.0	10.0	9.4	699	100.
女 D不明	48.0	18.2	3.3	3.3	0.0	1.8	25.4	1038	100.

(2) 家族は私を必要としている

1. そう思う 2. まあそう思う
4. わからない 5. その他

3. あまりそうは思わない

6. DK 7. 非該当

	1	2	3	4	5	6	7	TOTAL	
TOTAL	50.5	23.5	10.1	2.4	0.0	1.3	12.2	18155	100.0

(GUNBETSU

第一群	55.2	23.7	7.4	2.0	0.0	0.0	11.7	10166	100.
第二群	46.5	22.1	13.8	1.4	0.0	2.3	13.8	6944	100.
第三群	30.9	30.9	12.7	12.7	0.0	7.3	5.5	1045	100.

(SEI*NEN

男 70~74歳	59.2	24.1	6.4	1.1	0.0	0.9	8.3	3571	100.
男 75~79	54.4	21.2	12.1	0.8	0.0	2.1	9.4	2460	100.
男 80~84	47.9	20.8	8.7	4.7	0.0	2.8	15.1	1127	100.
男 85歳以上	27.8	0.0	40.7	7.7	0.0	0.0	23.7	413	100.
女 70~74歳	54.4	24.3	7.5	0.0	0.0	0.4	13.4	4831	100.
女 75~79	43.7	28.4	7.6	4.8	0.0	0.0	15.6	3601	100.
女 80~84	43.9	23.9	14.0	1.5	0.0	3.9	12.8	1295	100.
女 85歳以上	33.7	17.9	27.1	11.7	0.0	6.0	3.7	857	100.

(HANTEI

D0	51.7	25.1	9.6	2.6	0.0	0.5	10.5	13394	100.
D1	53.1	22.8	7.0	0.0	0.0	3.5	13.6	1845	100.
D2	42.5	24.1	19.5	4.6	0.0	0.0	9.2	696	100.
D3,4	36.6	16.5	13.4	4.5	0.0	21.0	8.0	424	100.
不明	45.2	14.1	12.9	1.9	0.0	1.1	24.9	1796	100.

(SEI

男	54.2	21.3	10.5	1.9	0.0	1.5	10.5	7571	100.
女	47.8	25.1	9.9	2.7	0.0	1.1	13.3	10584	100.

(NENREI

70~74歳	56.4	24.2	7.0	0.5	0.0	0.6	11.3	8402	100.
75~79	48.0	25.5	9.4	3.2	0.0	0.8	13.1	6061	100.
80~84	45.7	22.5	11.5	3.0	0.0	3.4	13.9	2422	100.
85歳以上	31.8	12.0	31.5	10.4	0.0	4.0	10.2	1270	100.

(SEI*DD

男 D0	54.2	22.1	10.3	2.6	0.0	1.2	9.6	5413	100.
男 D1	59.1	24.1	6.7	0.0	0.0	3.3	6.7	979	100.
男 D2~4	51.1	19.7	17.1	0.0	0.0	4.5	7.6	421	100.
男 D不明	50.0	13.2	12.7	0.0	0.0	0.0	24.1	758	100.
女 D0	50.0	27.1	9.1	2.6	0.0	0.0	11.2	7981	100.
女 D1	46.2	21.4	7.4	0.0	0.0	3.7	21.4	866	100.
女 D2~4	33.8	22.2	17.3	7.3	0.0	10.0	9.4	699	100.
女 D不明	41.6	14.7	13.1	3.3	0.0	1.8	25.4	1038	100.

Q22 【家族のある人に】【リスト】

あなたは普段、ご家庭について、つぎのようなことを思うことがありますか。「そう思う」「まあそう思う」「あまりそう思わない」のうちでお気持ちに一番近いおこたえを選んで下さい。

(3) 心にゆとりのある家庭生活をおくっている

1. そう思う 2. まあそう思う 3. あまりそうは思わない
4. わからない 5. その他 6. DK 7. 非該当

	1	2	3	4	5	6	7	TOTAL	
TOTAL	44.6	34.3	5.6	1.5	0.4	1.5	12.2	18155	100.0

(GUNBETSU

第一群	46.8	35.8	4.3	1.0	0.3	0.0	11.7	10166	100.
第二群	43.3	31.3	7.4	1.4	0.5	2.3	13.8	6944	100.
第三群	30.9	40.0	5.5	7.3	0.0	10.9	5.5	1045	100.

(SEI*NEN

男 70~74歳	48.1	36.0	5.1	1.0	1.0	0.5	8.3	3571	100.
男 75~79	43.9	34.3	9.4	0.8	0.0	2.1	9.4	2460	100.
男 80~84	41.5	34.2	3.0	3.4	0.0	2.8	15.1	1127	100.
男 85歳以上	36.1	27.8	12.3	0.0	0.0	0.0	23.7	413	100.
女 70~74歳	40.8	39.4	4.1	1.3	0.0	1.1	13.4	4831	100.
女 75~79	49.9	29.3	4.3	0.9	0.0	0.0	15.6	3601	100.
女 80~84	41.7	27.6	7.6	2.5	2.5	5.4	12.8	1295	100.
女 85歳以上	43.2	33.5	7.5	6.2	0.0	6.0	3.7	857	100.

(HANTEI

D0	46.7	36.5	3.8	1.3	0.5	0.6	10.5	13394	100.
D1	37.0	31.4	8.9	5.6	0.0	3.5	13.6	1845	100.
D2	40.1	29.0	19.0	0.0	0.0	2.7	9.2	696	100.
D3,4	41.0	17.9	12.0	0.0	0.0	21.0	8.0	424	100.
不明	38.6	26.9	8.5	0.0	0.0	1.1	24.9	1796	100.

(SEI

男	45.1	34.8	6.6	1.2	0.4	1.3	10.5	7571	100.
女	44.2	34.0	4.8	1.7	0.3	1.6	13.3	10584	100.

(NENREI

70~74歳	43.9	38.0	4.5	1.2	0.4	0.8	11.3	8402	100.
75~79	47.5	31.3	6.4	0.9	0.0	0.8	13.1	6061	100.
80~84	41.6	30.6	5.5	2.9	1.3	4.2	13.9	2422	100.
85歳以上	40.9	31.7	9.1	4.2	0.0	4.0	10.2	1270	100.

(SEI*DD

男 D0	47.9	35.1	4.6	1.3	0.6	0.9	9.6	5413	100.
男 D1	35.6	38.9	13.5	1.9	0.0	3.3	6.7	979	100.
男 D2~4	51.1	16.6	20.2	0.0	0.0	4.5	7.6	421	100.
男 D不明	34.3	37.3	4.2	0.0	0.0	0.0	24.1	758	100.
女 D0	46.0	37.5	3.3	1.2	0.4	0.4	11.2	7981	100.
女 D1	38.6	22.9	3.7	9.8	0.0	3.7	21.4	866	100.
女 D2~4	34.0	29.8	14.0	0.0	0.0	12.7	9.4	699	100.
女 D不明	41.8	19.3	11.7	0.0	0.0	1.8	25.4	1038	100.

Q23 [リスト、おはじき] これから読みあげることがらに、どれくらい満足していらっしゃるか、おはじきの個数でおこたえ下さい。

A 現在の生活程度(くらしむき)には満足ですか。

十分に満足でしたら5つ、まあ満足でしたら4つ、ほとんど満足できなければ1つだけ、というように置いて下さい。

	0.~5. 個数						6. その他、DK		
	0	1	2	3	4	5	6	TOTAL	
TOTAL	0.2	2.9	2.5	9.7	36.0	46.0	2.8	18155	100.0
(GUNBETSU)									
第一群	0.3	2.3	2.3	9.0	39.1	44.8	2.0	10166	100.
第二群	0.0	3.2	2.8	11.1	32.7	48.4	1.8	6944	100.
第三群	0.0	5.5	1.8	7.3	27.3	41.8	16.4	1045	100.
(SEI*NEN)									
男 70~74歳	0.0	6.5	1.8	10.6	42.9	37.6	0.5	3571	100.
男 75~79	0.0	5.4	6.7	16.8	35.0	34.6	1.5	2460	100.
男 80~84	0.0	1.7	0.0	2.8	42.2	47.0	6.2	1127	100.
男 85歳以上	0.0	4.6	0.0	0.0	23.2	63.9	8.2	413	100.
女 70~74歳	0.0	0.7	3.2	12.2	40.0	42.9	1.1	4831	100.
女 75~79	0.9	0.9	0.9	7.4	31.9	53.3	4.7	3601	100.
女 80~84	0.0	2.5	0.0	4.1	26.1	61.9	5.4	1295	100.
女 85歳以上	0.0	2.2	3.7	3.7	18.1	66.3	6.0	857	100.
(CHANTEI)									
D0	0.3	2.3	1.9	8.8	38.2	47.4	1.2	13394	100.
D1	0.0	1.8	3.6	8.9	36.5	44.7	4.5	1845	100.
D2	0.0	9.5	4.6	18.7	19.5	45.0	2.7	696	100.
D3,4	0.0	12.0	8.0	12.5	4.5	42.0	21.0	424	100.
不明	0.0	3.7	3.7	12.8	32.8	38.4	8.6	1796	100.
(SEI)									
男	0.0	5.3	3.0	10.9	39.1	39.5	2.1	7571	100.
女	0.3	1.1	2.1	8.9	33.7	50.7	3.2	10584	100.
(NENREI)									
70~74歳	0.0	3.1	2.6	11.5	41.2	40.7	0.9	8402	100.
75~79	0.6	2.7	3.2	11.2	33.1	45.7	3.4	6061	100.
80~84	0.0	2.1	0.0	3.5	33.6	55.0	5.8	2422	100.
85歳以上	0.0	3.0	2.5	2.5	19.8	65.5	6.7	1270	100.
(SEI*DD)									
男 D0	0.0	4.0	2.4	11.3	43.8	37.3	1.1	5413	100.
男 D1	0.0	3.5	3.5	10.0	32.8	45.0	5.2	979	100.
男 D2~4	0.0	27.8	7.6	12.1	0.0	48.0	4.5	421	100.
男 D不明	0.0	4.5	4.2	8.4	35.6	42.7	4.5	758	100.
女 D0	0.4	1.0	1.5	7.2	34.4	54.2	1.3	7981	100.
女 D1	0.0	0.0	3.7	7.6	40.8	44.2	3.7	866	100.
女 D2~4	0.0	0.0	4.9	18.9	22.2	41.3	12.7	699	100.
女 D不明	0.0	3.1	3.3	16.0	30.7	35.3	11.7	1038	100.

Q23 【リスト、おはじき】これから読みあげることがらに、どれくらい満足していらっしゃるかどうか、おはじきの個数でおこたえ下さい。

B いまのお住まいはどれくらい満足していらっしゃるでしょうか。

	0.~5. 個数					6. その他、DK			
	0	1	2	3	4	5	6	TOTAL	
TOTAL	0.0	2.0	2.9	16.0	24.9	51.2	3.118155	100.0	
(GUNBETSU)									
第一群	0.0	2.7	1.3	15.7	26.4	51.8	2.0	10166	100.
第二群	0.0	1.4	4.1	17.1	24.0	51.2	2.3	6944	100.
第三群	0.0	0.0	9.1	10.9	16.4	45.5	18.2	1045	100.
(SEI*NEN)									
男 70~74歳	0.0	1.9	3.7	22.3	27.4	44.2	0.5	3571	100.
男 75~79	0.0	2.6	2.7	21.4	30.9	40.9	1.5	2460	100.
男 80~84	0.0	0.0	3.4	8.7	31.5	50.2	6.2	1127	100.
男 85歳以上	0.0	0.0	4.6	23.2	20.1	43.8	8.2	413	100.
女 70~74歳	0.0	2.1	3.5	17.0	26.2	50.1	1.1	4831	100.
女 75~79	0.0	2.8	1.8	8.4	20.7	62.0	4.3	3601	100.
女 80~84	0.0	2.6	0.0	12.8	21.9	54.8	7.9	1295	100.
女 85歳以上	0.0	0.0	3.7	10.4	6.0	70.2	9.7	857	100.
(CHANTEI)									
D0	0.0	2.5	2.1	14.7	25.7	53.8	1.2	13394	100.
D1	0.0	0.0	1.7	13.6	27.2	53.0	4.5	1845	100.
D2	0.0	0.0	9.2	33.3	24.1	30.6	2.7	696	100.
D3,4	0.0	0.0	4.5	20.5	16.5	25.5	33.0	424	100.
不明	0.0	1.8	6.6	19.9	18.9	44.1	8.6	1796	100.
(SEI)									
男	0.0	1.7	3.4	20.0	28.7	44.0	2.1	7571	100.
女	0.0	2.2	2.5	13.0	22.2	56.4	3.7	10584	100.
(NENREI)									
70~74歳	0.0	2.0	3.6	19.2	26.7	47.6	0.9	8402	100.
75~79	0.0	2.7	2.1	13.7	24.8	53.4	3.2	6061	100.
80~84	0.0	1.4	1.6	10.9	26.3	52.7	7.1	2422	100.
85歳以上	0.0	0.0	4.0	14.6	10.6	61.7	9.2	1270	100.
(SEI*DD)									
男 D0	0.0	2.4	1.6	19.0	30.9	45.0	1.1	5413	100.
男 D1	0.0	0.0	0.0	20.2	27.2	47.4	5.2	979	100.
男 D2~4	0.0	0.0	12.1	23.3	35.4	24.7	4.5	421	100.
男 D不明	0.0	0.0	15.7	25.3	11.2	43.3	4.5	758	100.
女 D0	0.0	2.6	2.5	11.8	22.1	59.8	1.3	7981	100.
女 D1	0.0	0.0	3.7	6.1	27.3	59.2	3.7	866	100.
女 D2~4	0.0	0.0	4.6	31.6	12.7	31.0	20.0	699	100.
女 D不明	0.0	3.1	0.0	16.0	24.6	44.7	11.7	1038	100.

Q24 【おはじき】 今何か気がかりなことはありますか。気がかりの程度に応じた数のおはじきを並べて下さい。

	0.~5. 個数					6. その他、DK			
	0	1	2	3	4	5	6	TOTAL	
TOTAL	39.0	26.6	8.1	10.2	5.8	6.3	3.9	18155	100.0
(GUNBETSU)									
第一群	42.1	25.1	8.4	10.0	6.4	5.0	3.0	10166	100.
第二群	33.6	29.5	8.8	10.6	6.0	7.8	3.7	6944	100.
第三群	43.6	21.8	1.8	9.1	0.0	9.1	14.5	1045	100.
(SEI*NEN)									
男 70~74歳	40.5	27.9	11.0	9.3	4.6	6.1	0.5	3571	100.
男 75~79	38.8	26.7	5.4	9.3	8.0	7.4	4.2	2460	100.
男 80~84	42.9	31.5	0.0	7.5	5.9	3.0	9.2	1127	100.
男 85歳以上	43.3	28.3	0.0	12.3	7.7	0.0	8.2	413	100.
女 70~74歳	35.2	27.3	9.7	13.8	7.5	4.1	2.5	4831	100.
女 75~79	37.0	25.6	8.0	11.6	5.7	7.5	4.7	3601	100.
女 80~84	48.3	27.4	7.6	2.6	2.6	5.1	6.4	1295	100.
女 85歳以上	41.7	12.1	11.4	3.7	0.0	21.4	9.7	857	100.
(CHANTEI)									
D0	43.4	26.3	8.4	8.9	4.7	6.0	2.4	13394	100.
D1	21.6	34.4	5.2	12.7	11.1	7.0	8.1	1845	100.
D2	11.9	27.9	9.8	21.4	9.5	16.8	2.7	696	100.
D3,4	39.4	15.6	7.5	4.5	0.0	16.5	16.5	424	100.
不明	34.2	23.1	9.0	14.1	9.1	1.8	8.6	1796	100.
(SEI)									
男	40.5	28.1	6.9	9.2	6.1	5.7	3.4	7571	100.
女	37.9	25.5	9.0	10.9	5.7	6.8	4.3	10584	100.
(NENREI)									
70~74歳	37.4	27.6	10.3	11.9	6.3	4.9	1.6	8402	100.
75~79	37.7	26.1	6.9	10.7	6.6	7.5	4.5	6061	100.
80~84	45.7	29.3	4.0	4.9	4.1	4.1	7.7	2422	100.
85歳以上	42.2	17.4	7.7	6.5	2.5	14.4	9.2	1270	100.
(SEI*DD)									
男 D0	45.1	27.3	7.4	7.9	4.8	4.0	3.5	5413	100.
男 D1	23.5	40.9	6.5	10.2	6.9	10.0	1.9	979	100.
男 D2~4	16.6	22.8	7.6	20.2	8.1	20.2	4.5	421	100.
男 D不明	42.7	20.2	4.2	11.2	12.9	4.2	4.5	758	100.
女 D0	42.3	25.5	9.0	9.6	4.6	7.3	1.7	7981	100.
女 D1	19.4	27.0	3.7	15.5	15.7	3.7	15.0	866	100.
女 D2~4	25.8	23.5	9.7	11.9	4.6	14.6	10.0	699	100.
女 D不明	28.0	25.2	12.5	16.2	6.4	0.0	11.7	1038	100.

Q25 【おはじき】 全体的にみて、今しあわせだと思っていらっしゃいますか。感じていらっしゃる程度に応じた数のおはじきを並べて下さい。

0.~5. 個数 6. その他、DK

	0	1	2	3	4	5	6	TOTAL	
TOTAL	0.6	0.9	1.8	7.7	26.4	59.4	3.118155	100.0	

(GUNBETSU)

第一群	0.3	1.3	1.3	8.4	27.4	59.2	2.0	10166	100.
第二群	0.9	0.5	1.8	7.4	26.3	60.4	2.8	6944	100.
第三群	1.8	0.0	5.5	3.6	18.2	54.5	16.4	1045	100.

(SEI*NEN)

男 70~74歳	0.0	1.9	1.4	6.4	28.7	61.0	0.5	3571	100.
男 75~79	2.7	0.0	4.1	17.5	27.6	45.3	2.8	2460	100.
男 80~84	0.0	3.0	0.0	5.9	33.4	51.6	6.2	1127	100.
男 85歳以上	12.3	0.0	0.0	0.0	7.7	63.9	16.0	413	100.
女 70~74歳	0.0	1.4	1.8	6.6	30.0	59.1	1.1	4831	100.
女 75~79	0.0	0.0	0.0	6.1	26.3	63.3	4.3	3601	100.
女 80~84	0.0	0.0	0.0	10.3	21.0	64.7	3.9	1295	100.
女 85歳以上	0.0	0.0	9.7	0.0	2.2	78.4	9.7	857	100.

(CHANTEI)

D0	0.3	0.5	1.3	8.1	27.5	60.9	1.4	13394	100.
D1	1.7	0.0	1.8	7.3	25.1	56.0	8.0	1845	100.
D2	0.0	4.6	4.6	12.2	26.0	49.9	2.7	696	100.
D3,4	4.5	8.0	4.5	15.6	4.5	46.5	16.5	424	100.
不明	1.8	1.9	3.7	1.9	25.0	58.0	7.8	1796	100.

(SEI)

男	1.5	1.3	2.0	9.6	27.9	54.6	3.0	7571	100.
女	0.0	0.6	1.6	6.4	25.4	62.8	3.2	10584	100.

(NENREI)

70~74歳	0.0	1.6	1.6	6.5	29.5	59.9	0.9	8402	100.
75~79	1.1	0.0	1.6	10.7	26.8	56.0	3.7	6061	100.
80~84	0.0	1.4	0.0	8.3	26.8	58.6	5.0	2422	100.
85歳以上	4.0	0.0	6.5	0.0	4.0	73.7	11.7	1270	100.

(SEI*DD)

男 D0	0.6	1.3	1.6	11.6	29.8	53.5	1.6	5413	100.
男 D1	3.3	0.0	3.5	6.9	23.7	54.1	8.5	979	100.
男 D2~4	4.5	0.0	7.6	7.6	19.7	56.1	4.5	421	100.
男 D不明	4.2	4.5	0.0	0.0	24.1	62.7	4.5	758	100.
女 D0	0.0	0.0	1.1	5.7	26.0	66.0	1.3	7981	100.
女 D1	0.0	0.0	0.0	7.6	26.8	58.2	7.4	866	100.
女 D2~4	0.0	9.4	2.7	17.0	16.7	44.1	10.0	699	100.
女 D不明	0.0	0.0	6.4	3.3	25.6	54.5	10.2	1038	100.

Q25 【おはじき】 全体的にみて、今しあわせだと思っていらっしゃいますか。感じていらっしゃる程度に応じた数のおはじきを並べて下さい。

Q25-1 【4個以下の人に】 では、どうなったらもっとしあわせになれると思いますか。

- | | |
|---------|---------------|
| 1. 健康 | 2. 家族、人とのつながり |
| 3. お金 | 4. 雑事 |
| 5. 社会 | 6. 本人の気持ち |
| 7. 今で満足 | 8. 分からない |

	1	2	3	4	5	6	7	8	TOTAL	
TOTAL	7.8	4.0	4.0	2.5	1.9	3.1	5.8	5.5	18155	34.4

(GUNBETSU)

第一群	8.7	3.7	4.0	1.7	3.0	3.3	6.0	6.4	10166	37.
第二群	6.9	4.1	4.1	3.7	0.5	2.3	6.0	4.1	6944	32.
第三群	5.5	5.5	3.6	1.8	0.0	5.5	1.8	5.5	1045	29.

(SEI*NEN)

男 70~74歳	4.7	1.8	4.6	5.5	2.8	3.8	7.3	6.1	3571	37.
男 75~79	9.4	4.1	6.7	2.7	0.0	7.4	5.4	10.8	2460	47.
男 80~84	9.1	7.5	4.7	0.0	0.0	0.0	0.0	18.1	1127	39.
男 85歳以上	7.7	0.0	0.0	0.0	0.0	4.6	0.0	0.0	413	12.
女 70~74歳	11.8	4.8	2.4	3.1	3.5	3.2	6.2	2.8	4831	38.
女 75~79	5.5	6.0	4.7	0.9	1.9	1.8	8.0	2.8	3601	32.
女 80~84	9.3	0.0	2.6	0.0	0.0	0.0	5.3	3.9	1295	21.
女 85歳以上	0.0	2.2	3.7	0.0	0.0	0.0	0.0	2.2	857	8.

(CHANTEI)

D0	7.3	3.4	3.7	2.1	2.0	3.4	6.1	5.7	13394	34.
D1	7.3	5.5	5.4	3.6	0.0	0.0	5.3	7.2	1845	34.
D2	16.5	7.3	0.0	4.6	0.0	0.0	9.5	9.5	696	47.
D3,4	8.0	4.5	8.0	0.0	0.0	9.0	0.0	7.5	424	37.
不明	9.2	4.8	5.5	3.8	3.8	3.7	3.6	0.0	1796	34.

(SEI)

男	7.1	3.3	5.1	3.5	1.3	4.4	5.2	9.1	7571	39.
女	8.4	4.4	3.3	1.7	2.2	2.1	6.2	2.9	10584	31.

(NENREI)

70~74歳	8.8	3.5	3.3	4.1	3.2	3.4	6.6	4.2	8402	37.
75~79	7.1	5.2	5.5	1.6	1.1	4.1	6.9	6.0	6061	38.
80~84	9.2	3.5	3.6	0.0	0.0	0.0	2.8	10.5	2422	30.
85歳以上	2.5	1.5	2.5	0.0	0.0	1.5	0.0	1.5	1270	10.

(SEI*DD)

男 D0	7.4	3.7	5.9	3.0	1.2	5.5	4.9	9.7	5413	41.
男 D1	6.9	3.5	6.9	6.7	0.0	0.0	3.3	10.2	979	38.
男 D2~4	0.0	0.0	0.0	0.0	0.0	9.0	7.6	15.2	421	32.
男 D不明	8.7	2.5	0.0	4.5	4.5	0.0	8.4	0.0	758	29.
女 D0	7.2	3.3	2.3	1.5	2.6	1.9	7.0	3.0	7981	29.
女 D1	7.6	7.9	3.7	0.0	0.0	0.0	7.6	3.7	866	30.
女 D2~4	21.3	10.0	4.9	4.6	0.0	0.0	4.9	4.9	699	51.
女 D不明	9.6	6.6	9.4	3.3	3.3	6.4	0.0	0.0	1038	39.

Q26 あなたが今まですごしたうちで一番充実していたときはいつですか。

- | | | |
|--------|--------|--------|
| 1. 10代 | 2. 20代 | 3. 30代 |
| 4. 40代 | 5. 50代 | 6. 60代 |
| 7. 70代 | 8. 80代 | 9. その他 |
| 10. DK | | |

	1	2	3	4	5	6	7	8	9	10	TOTAL	
TOTAL	1.6	5.6	14.4	20.4	18.3	12.6	10.4	2.6	10.3	3.8	18155	100.0
(GUNBETSU)												
第一群	2.0	5.7	13.7	22.4	17.4	14.0	11.7	3.0	8.0	2.0	10166	100.
第二群	0.9	5.5	15.2	18.4	19.8	11.5	9.7	1.8	12.4	4.6	6944	100.
第三群	1.8	5.5	16.4	14.5	16.4	5.5	1.8	3.6	18.2	16.4	1045	100.
(SEI*NEN)												
男 70~74歳	0.0	4.6	13.1	22.9	29.2	11.2	9.4	0.0	8.8	0.9	3571	100.
男 75~79	1.3	6.3	13.3	22.9	22.8	13.5	5.4	2.7	8.0	3.7	2460	100.
男 80~84	0.0	2.8	31.9	14.6	13.4	22.3	0.0	3.0	1.7	10.4	1127	100.
男 85歳以上	0.0	7.7	15.5	7.7	12.3	16.0	7.7	7.7	4.6	20.6	413	100.
女 70~74歳	2.1	4.8	14.8	22.0	15.3	12.4	16.3	0.7	8.4	3.1	4831	100.
女 75~79	1.9	7.9	12.9	15.6	16.4	14.8	14.7	2.8	9.7	3.2	3601	100.
女 80~84	4.1	6.6	9.2	24.9	10.0	5.1	2.5	7.9	25.8	3.9	1295	100.
女 85歳以上	3.7	3.7	11.9	21.6	6.0	4.4	3.7	11.9	27.1	6.0	857	100.
(HANTEI)												
D0	1.2	5.0	14.8	22.6	19.3	11.1	10.8	2.6	10.0	2.7	13394	100.
D1	1.7	10.6	13.5	17.9	18.9	11.8	9.2	3.6	8.3	4.5	1845	100.
D2	4.6	7.3	18.4	0.0	24.1	19.3	0.0	9.2	7.3	9.8	696	100.
D3,4	0.0	9.0	8.0	4.5	4.5	20.0	0.0	0.0	24.1	30.0	424	100.
不明	3.8	3.8	12.7	18.3	11.1	20.4	14.8	0.0	12.2	3.0	1796	100.
(SEI)												
男	0.4	5.1	16.1	20.8	23.9	13.9	6.6	1.7	7.2	4.3	7571	100.
女	2.4	6.0	13.2	20.2	14.2	11.7	13.0	3.2	12.5	3.5	10584	100.
(NENREI)												
70~74歳	1.2	4.7	14.1	22.4	21.2	11.9	13.3	0.4	8.6	2.2	8402	100.
75~79	1.6	7.3	13.1	18.6	19.0	14.3	11.0	2.8	9.0	3.4	6061	100.
80~84	2.2	4.8	19.7	20.1	11.6	13.1	1.3	5.6	14.6	6.9	2422	100.
85歳以上	2.5	5.0	13.1	17.1	8.0	8.2	5.0	10.6	19.8	10.7	1270	100.
(SEI*DD)												
男 D0	0.0	4.9	18.0	24.3	24.3	12.6	7.4	1.3	5.8	1.5	5413	100.
男 D1	3.3	10.2	12.0	13.3	23.5	10.4	6.9	3.3	8.7	8.5	979	100.
男 D2~4	0.0	4.5	7.6	0.0	27.3	15.7	0.0	7.6	7.6	29.7	421	100.
男 D不明	0.0	0.0	12.9	17.2	19.4	26.1	4.5	0.0	15.4	4.5	758	100.
女 D0	1.9	5.0	12.7	21.5	15.8	10.0	13.1	3.4	12.9	3.5	7981	100.
女 D1	0.0	11.1	15.2	23.1	13.7	13.3	11.8	3.9	7.9	0.0	866	100.
女 D2~4	4.6	10.0	18.6	2.7	10.3	21.9	0.0	4.6	17.3	10.0	699	100.
女 D不明	6.6	6.6	12.5	19.1	5.1	16.2	22.4	0.0	9.8	1.8	1038	100.

Q27 では、苦しかった、つらかったと思われる時代はいつですか。

1. 10代 2. 20代 3. 30代
4. 40代 5. 50代 6. 60代
7. 70代 8. 80代 9. その他
10. DK

	1	2	3	4	5	6	7	8	9	10	TOTAL	
TOTAL	1.5	10.2	35.4	25.1	8.1	2.8	2.7	0.4	4.6	9.3	18155	100.0
(GUNBETSU)												
第一群	1.0	10.0	41.1	23.1	7.4	2.3	2.7	0.0	4.3	8.0	10166	100.
第二群	1.8	10.6	30.0	27.6	8.8	3.2	3.2	0.9	5.1	8.8	6944	100.
第三群	3.6	9.1	16.4	27.3	10.9	3.6	0.0	0.0	3.6	25.5	1045	100.
(SEI*NEN)												
男 70~74歳	0.9	15.2	37.2	21.0	9.4	4.6	1.8	0.0	2.9	7.0	3571	100.
男 75~79	1.4	11.5	24.3	31.0	8.0	1.3	1.4	0.0	7.9	13.2	2460	100.
男 80~84	3.0	11.5	33.0	24.1	3.4	2.8	5.9	0.0	6.0	10.2	1127	100.
男 85歳以上	4.6	0.0	0.0	15.5	23.7	7.7	0.0	7.7	7.7	32.9	413	100.
女 70~74歳	1.1	9.0	47.5	17.7	10.7	2.8	3.4	0.0	2.8	5.2	4831	100.
女 75~79	0.9	7.6	43.2	29.5	4.7	1.8	1.8	0.0	2.4	8.0	3601	100.
女 80~84	2.5	5.3	15.3	36.1	5.3	2.9	7.7	0.0	10.2	14.7	1295	100.
女 85歳以上	4.0	13.9	9.9	37.0	6.0	0.0	0.0	3.7	9.7	15.9	857	100.
(CHANTEI)												
D0	1.5	10.4	36.2	24.4	9.3	2.7	2.0	0.2	4.8	8.3	13394	100.
D1	1.7	15.4	28.7	22.6	8.3	3.7	5.3	1.7	3.5	9.0	1845	100.
D2	0.0	11.9	40.4	26.3	0.0	4.6	4.6	0.0	4.6	7.6	696	100.
D3,4	9.0	4.5	0.0	24.5	0.0	0.0	7.5	0.0	12.5	42.0	424	100.
不明	0.0	3.7	42.9	32.0	3.7	1.8	3.8	0.0	1.9	10.3	1796	100.
(SEI)												
男	1.6	12.6	30.4	24.4	8.8	3.5	2.2	0.4	5.2	10.9	7571	100.
女	1.4	8.5	39.0	25.5	7.6	2.2	3.1	0.3	4.1	8.2	10584	100.
(NENREI)												
70~74歳	1.0	11.6	43.1	19.1	10.1	3.6	2.7	0.0	2.8	5.9	8402	100.
75~79	1.1	9.2	35.5	30.1	6.0	1.6	1.6	0.0	4.6	10.1	6061	100.
80~84	2.7	8.2	23.5	30.6	4.4	2.9	6.9	0.0	8.3	12.6	2422	100.
85歳以上	4.2	9.4	6.7	30.0	11.7	2.5	0.0	5.0	9.1	21.4	1270	100.
(SEI*DD)												
男 D0	1.8	13.1	32.4	21.7	10.7	3.0	1.8	0.6	5.5	9.3	5413	100.
男 D1	0.0	16.8	23.5	27.2	5.4	3.5	3.5	0.0	6.5	13.7	979	100.
男 D2~4	4.5	12.1	23.8	23.3	0.0	7.6	7.6	0.0	7.6	13.5	421	100.
男 D不明	0.0	4.2	28.6	41.0	4.5	4.2	0.0	0.0	0.0	17.4	758	100.
女 D0	1.2	8.6	38.8	26.3	8.4	2.6	2.1	0.0	4.4	7.6	7981	100.
女 D1	3.7	14.0	34.6	17.4	11.5	3.9	7.4	3.7	0.0	3.7	866	100.
女 D2~4	2.7	7.3	25.9	27.0	0.0	0.0	4.6	0.0	7.6	24.9	699	100.
女 D不明	0.0	3.3	53.3	25.4	3.1	0.0	6.6	0.0	3.3	5.1	1038	100.

Q28 学校には全部で何年くらいいらっしゃいましたか？

- | | |
|------------------|---------------|
| 1. 尋常小学校 | 2. 高等小学校 |
| 3. 実業、実科、農業、青年学校 | 4. 旧制中学、高等女学校 |
| 5. 旧制高校、旧制専門学校 | 6. 旧制大学 |
| 7. その他 | 8. DK |

	1	2	3	4	5	6	7	8	TOTAL	
TOTAL	20.9	21.8	4.7	21.9	11.4	11.7	5.1	2.4	18155	100.0

(GUNBETSU)

第一群	17.7	22.4	5.0	24.7	13.0	10.0	5.0	2.0	10166	100.
第二群	24.4	21.7	4.1	17.5	9.7	14.7	5.5	2.3	6944	100.
第三群	29.1	16.4	5.5	23.6	7.3	7.3	3.6	7.3	1045	100.

(SEI*NEN)

男 70~74歳	14.5	17.6	6.6	10.7	18.2	24.0	6.6	1.8	3571	100.
男 75~79	12.8	22.2	4.1	13.6	13.7	29.5	2.7	1.5	2460	100.
男 80~84	15.1	27.0	5.7	0.0	17.7	25.6	6.0	2.8	1127	100.
男 85歳以上	27.8	16.0	0.0	12.3	12.3	23.7	7.7	0.0	413	100.
女 70~74歳	22.0	25.9	3.5	35.9	6.9	1.4	2.1	2.4	4831	100.
女 75~79	21.7	18.1	4.2	32.7	9.4	1.8	7.8	4.2	3601	100.
女 80~84	38.6	27.6	6.6	13.0	5.1	1.5	5.1	2.6	1295	100.
女 85歳以上	39.4	17.4	6.2	15.6	11.4	0.0	9.9	0.0	857	100.

(CHANTEI)

D0	19.6	19.3	4.9	23.5	13.0	12.5	5.5	1.7	13394	100.
D1	20.8	29.4	5.3	17.2	4.7	12.6	4.7	5.3	1845	100.
D2	35.2	23.6	4.6	10.3	4.9	16.8	4.6	0.0	696	100.
D3,4	17.0	9.0	0.0	28.5	20.0	0.0	4.5	21.0	424	100.
不明	26.8	34.6	3.7	17.7	7.3	5.3	3.6	1.1	1796	100.

(SEI)

男	14.8	20.4	5.3	10.1	16.4	26.0	5.3	1.8	7571	100.
女	25.4	22.8	4.3	30.4	7.9	1.4	5.0	2.9	10584	100.

(NENREI)

70~74歳	18.8	22.4	4.8	25.2	11.7	11.0	4.0	2.2	8402	100.
75~79	18.1	19.8	4.1	24.9	11.1	13.0	5.7	3.2	6061	100.
80~84	27.7	27.3	6.2	6.9	11.0	12.7	5.5	2.7	2422	100.
85歳以上	35.7	16.9	4.2	14.6	11.7	7.7	9.2	0.0	1270	100.

(SEI*DD)

男 D0	15.8	13.8	5.0	9.8	19.7	29.1	6.2	0.6	5413	100.
男 D1	8.5	38.9	10.0	6.7	5.4	23.7	3.5	3.3	979	100.
男 D2~4	15.2	20.2	7.6	4.5	12.6	15.7	7.6	16.6	421	100.
男 D不明	15.2	43.8	0.0	19.7	8.7	12.7	0.0	0.0	758	100.
女 D0	22.1	23.1	4.9	32.8	8.4	1.2	5.0	2.5	7981	100.
女 D1	34.6	18.7	0.0	29.0	3.9	0.0	6.1	7.6	866	100.
女 D2~4	36.2	16.7	0.0	24.9	9.4	7.3	2.7	2.7	699	100.
女 D不明	35.3	27.8	6.4	16.2	6.4	0.0	6.2	1.8	1038	100.

Q 29 若い時あなたは何か趣味やスポーツに打込んでいましたか。

1. やった 2. 少しやった 3. やらなかった
4. その他 5. DK

	1	2	3	4	5	TOTAL	
TOTAL	41.5	12.7	44.0	0.9	0.9	18155	100.0

(GUNBETSU)

第一群	43.5	13.7	41.5	1.0	0.3	10166	100.
第二群	41.0	11.1	46.5	0.5	0.9	6944	100.
第三群	25.5	14.5	50.9	3.6	5.5	1045	100.

(SEI*NEN)

男 70~74歳	59.4	8.9	30.9	0.0	0.9	3571	100.
男 75~79	60.9	10.7	26.3	1.4	0.8	2460	100.
男 80~84	45.9	16.6	34.7	0.0	2.8	1127	100.
男 85歳以上	56.2	0.0	43.8	0.0	0.0	413	100.
女 70~74歳	30.2	14.6	53.4	0.7	1.1	4831	100.
女 75~79	35.5	15.0	48.6	0.9	0.0	3601	100.
女 80~84	14.3	16.9	63.2	4.1	1.5	1295	100.
女 85歳以上	28.8	9.7	59.3	2.2	0.0	857	100.

(HANTEI)

D0	42.5	12.4	43.9	0.9	0.3	13394	100.
D1	47.6	13.6	37.0	0.0	1.7	1845	100.
D2	40.9	14.1	37.6	4.6	2.7	696	100.
D3,4	21.0	16.5	41.5	4.5	16.5	424	100.
不明	32.5	12.8	54.7	0.0	0.0	1796	100.

(SEI)

男	57.7	10.1	30.7	0.4	1.1	7571	100.
女	29.9	14.6	53.5	1.3	0.7	10584	100.

(NENREI)

70~74歳	42.6	12.2	43.8	0.4	1.0	8402	100.
75~79	45.8	13.2	39.6	1.1	0.3	6061	100.
80~84	29.0	16.8	50.0	2.2	2.1	2422	100.
85歳以上	37.7	6.5	54.3	1.5	0.0	1270	100.

(SEI*DD)

男 D0	59.8	10.5	29.1	0.6	0.0	5413	100.
男 D1	62.8	10.2	23.7	0.0	3.3	979	100.
男 D2~4	40.4	15.7	31.8	0.0	12.1	421	100.
男 D不明	45.8	4.2	50.0	0.0	0.0	758	100.
女 D0	30.9	13.7	53.9	1.1	0.4	7981	100.
女 D1	30.5	17.4	52.1	0.0	0.0	866	100.
女 D2~4	29.2	14.6	43.5	7.3	5.4	699	100.
女 D不明	22.7	19.1	58.2	0.0	0.0	1038	100.

Q30 もし、もう一度20代に戻れるとしたら、何をしたいですか。

- | | |
|---------------|---------------------------------------|
| 1. スポーツ、旅行、娯楽 | 2. 趣味、習い事 |
| 3. 勉強 | 4. 生活 |
| 5. 仕事 | 6. 奉仕、宗教、政治活動 |
| 7. 何かしたい | 8. 分からない(戻りたくない、あり過ぎてわからない、考えたことがない。) |

	1	2	3	4	5	6	7	8	TOTAL	
TOTAL	14.6	11.4	13.3	7.0	17.1	3.4	5.4	30.81	18155	102.9

(GUNBETSU)

第一群	15.7	12.0	15.4	6.7	17.1	4.3	5.7	28.8	10166	106.
第二群	13.4	10.1	11.1	7.8	18.9	2.3	5.1	31.8	6944	100.
第三群	12.7	12.7	7.3	3.6	5.5	1.8	5.5	43.6	1045	93.

(SEI*NEN)

男 70~74歳	17.3	3.3	18.6	9.3	20.4	1.8	4.6	27.4	3571	103.
男 75~79	14.7	2.6	10.8	2.8	32.2	6.2	1.3	28.5	2460	99.
男 80~84	9.2	0.0	7.7	14.7	35.5	3.0	0.0	30.0	1127	100.
男 85歳以上	20.1	0.0	4.6	12.3	16.0	7.7	0.0	31.0	413	92.
女 70~74歳	14.5	17.0	14.0	9.3	9.7	5.6	4.1	31.4	4831	106.
女 75~79	15.1	20.5	13.8	4.6	11.1	1.8	8.9	29.5	3601	105.
女 80~84	12.0	10.7	15.3	0.0	7.7	0.0	9.0	51.7	1295	106.
女 85歳以上	11.2	21.4	0.0	3.7	17.4	0.0	17.9	22.5	857	94.

(CHANTEI)

D0	13.5	11.7	14.2	7.4	16.9	3.5	5.5	31.0	13394	104.
D1	21.4	14.2	12.1	4.5	12.7	3.7	7.0	27.1	1845	103.
D2	12.2	9.2	9.5	4.9	32.8	0.0	0.0	26.9	696	95.
D3,4	24.1	9.0	4.5	4.5	12.5	12.0	4.5	20.0	424	91.
不明	14.8	7.6	11.1	7.2	17.8	1.8	5.5	37.0	1796	103.

(SEI)

男	15.4	2.4	13.7	8.1	26.3	3.8	2.6	28.3	7571	101.
女	14.1	17.8	13.0	6.1	10.5	3.2	7.5	32.5	10584	105.

(NENREI)

70~74歳	15.7	11.1	15.9	9.3	14.3	4.0	4.4	29.7	8402	104.
75~79	14.9	13.3	12.6	3.9	19.6	3.6	5.8	29.1	6061	103.
80~84	10.7	5.7	11.8	6.9	20.6	1.4	4.8	41.6	2422	104.
85歳以上	14.1	14.4	1.5	6.5	16.9	2.5	12.0	25.3	1270	93.

(SEI*DD)

男 D0	15.2	2.8	15.7	8.1	26.5	3.1	1.8	28.1	5413	101.
男 D1	26.8	3.3	10.4	8.5	17.2	3.5	6.5	28.9	979	105.
男 D2~4	12.1	0.0	12.1	8.1	31.4	12.1	0.0	15.2	421	91.
男 D不明	4.2	0.0	4.5	8.4	33.1	4.2	4.5	36.5	758	96.
女 D0	12.4	17.7	13.2	7.0	10.4	3.8	8.0	33.0	7981	106.
女 D1	15.2	26.6	14.0	0.0	7.6	3.9	7.6	25.1	866	100.
女 D2~4	19.5	14.6	4.9	2.7	21.3	0.0	2.7	29.8	699	95.
女 D不明	22.5	13.1	16.0	6.4	6.6	0.0	6.2	37.3	1038	108.

Q31 【リスト】ご自分の性格について、この中からあてはまると思うものをいくつでもあげて下さい。

- | | | |
|--------------------------|-------------------|----------|
| 1. きちようめん | 2. 気が短い | 3. 勇気がある |
| 4. 内気、ひっこみ思案 | 5. がんこ | |
| 6. 人をまとめるのがうまい | | |
| 7. 自分がよいと思ったことを最後までやりとおす | | |
| 8. ひとりでいるのが好き | 9. 責任感がある | |
| 10. くよくよする | 11. 頼まれるとことわれない | |
| 12. 人とうまくやっていける | 13. 規則や習慣にすなおに従える | |
| 14. 新しい所や新しい人になじめない | | |

	1	2	3	4	5	6	7	8	9	10
TOTAL	55.6	28.5	21.2	38.0	33.9	25.8	58.9	30.2	59.8	18.8

(GUNBETSU)

第一群	54.8	25.8	22.4	34.1	32.1	25.8	61.9	29.8	61.5	14.7
第二群	59.4	33.2	20.3	42.4	36.9	27.6	56.2	31.3	59.9	24.0
第三群	38.2	23.6	16.4	47.3	30.9	14.5	47.3	27.3	41.8	23.6

(SEI*NEN)

男 70~74歳	62.2	34.9	18.7	30.7	42.7	29.4	57.0	32.7	66.3	10.6
男 75~79	61.3	31.7	24.4	25.4	40.4	35.8	58.8	25.8	66.1	10.6
男 80~84	66.5	37.5	23.6	37.5	34.2	36.8	52.5	35.5	58.9	14.6
男 85歳以上	60.3	27.8	21.5	31.5	48.4	32.4	68.5	9.2	60.8	16.0
女 70~74歳	50.3	24.8	23.0	38.7	25.2	27.5	65.8	29.2	61.3	21.6
女 75~79	50.5	24.8	25.5	45.4	26.3	17.5	55.1	35.6	55.1	25.8
女 80~84	49.3	27.1	5.3	57.3	46.8	13.0	51.0	27.3	48.3	26.9
女 85歳以上	57.1	19.4	16.1	44.7	31.7	9.9	59.3	23.3	43.6	25.3

(CHANTEI)

D0	58.5	26.9	19.3	36.3	33.3	26.4	59.3	29.7	60.3	16.1
D1	51.4	32.5	15.2	37.8	34.3	21.7	59.6	36.4	53.9	22.2
D2	47.1	26.0	28.2	52.3	37.6	32.8	51.7	35.5	68.5	33.6
D3,4	30.4	24.5	32.1	45.5	32.5	27.6	53.5	4.5	53.5	33.5
不明	47.7	37.6	37.0	44.2	36.1	23.1	59.2	32.1	60.1	25.9

(SEI)

男	62.5	33.8	21.4	30.0	41.0	32.7	57.5	29.6	64.9	11.5
女	50.8	24.6	21.1	43.8	28.8	20.9	59.8	30.7	56.2	24.0

(NENREI)

70~74歳	55.4	29.1	21.1	35.3	32.6	28.3	62.0	30.7	63.4	16.9
75~79	54.9	27.6	25.1	37.3	32.0	24.9	56.6	31.6	59.6	19.6
80~84	57.3	32.0	13.8	48.1	40.9	24.1	51.7	31.1	53.2	21.1
85歳以上	58.1	22.1	17.9	40.4	37.2	17.2	62.3	18.7	49.2	22.3

(SEI*DD)

男 D0	66.5	32.6	20.7	28.4	41.7	33.5	58.7	29.7	67.5	10.7
男 D1	54.3	32.6	8.7	28.9	39.1	20.6	52.6	34.5	52.6	13.3
男 D2~4	48.5	19.7	32.8	38.5	47.5	51.1	60.1	20.2	71.3	7.6
男 D不明	51.7	52.0	37.1	38.5	34.6	33.1	54.5	27.8	58.4	17.2
女 D0	53.1	23.1	18.3	41.6	27.7	21.5	59.7	29.6	55.4	19.8
女 D1	48.2	32.4	22.6	47.9	28.8	22.9	67.6	38.6	55.3	32.2
女 D2~4	36.2	28.9	27.8	56.5	28.6	18.6	47.8	25.9	57.8	49.2
女 D不明	44.7	27.1	36.9	48.4	37.3	15.8	62.7	35.3	61.3	32.4

Q31 【リスト】ご自分の性格について、この中からあてはまると思うものをいくつでもあげて下さい。

- | | | |
|--------------------------|-------------------|----------|
| 1. きちようめん | 2. 気が短い | 3. 勇気がある |
| 4. 内気、ひっこみ思案 | 5. がんこ | |
| 6. 人をまとめるのがうまい | | |
| 7. 自分がよいと思ったことを最後までやりとおす | | |
| 8. ひとりでいるのが好き | 9. 責任感がある | |
| 10. くよくよする | 11. 頼まれるとことわれない | |
| 12. 人とうまくやっていける | 13. 規則や習慣にすなおに従える | |
| 14. 新しい所や新しい人になじめない | | |

	11	12	13	14	TOTAL	
TOTAL	66.5	58.6	59.3	28.218155	583.3	

(GUNBETSU)

第一群	66.2	60.9	60.5	31.4	10166	581.9
第二群	69.6	57.1	59.4	22.6	6944	600.0
第三群	49.1	45.5	45.5	34.5	1045	485.5

(SEI*NE)

男 70~74歳	65.7	52.1	55.3	15.5	3571	573.8
男 75~79	56.3	56.7	63.3	18.8	2460	575.3
男 80~84	68.1	60.8	50.0	27.3	1127	603.9
男 85歳以上	51.6	52.5	53.0	23.7	413	557.4
女 70~74歳	70.8	66.1	60.9	34.4	4831	599.7
女 75~79	70.0	59.2	58.1	30.4	3601	579.3
女 80~84	67.2	54.8	70.8	48.3	1295	593.2
女 85歳以上	64.8	50.9	57.1	37.5	857	540.6

(HANTEI)

D0	64.9	59.6	60.0	26.8	13394	577.4
D1	80.1	52.7	69.6	31.7	1845	599.1
D2	71.0	63.9	56.9	29.6	696	634.8
D3,4	44.1	53.1	41.0	21.5	424	497.4
不明	68.3	56.2	47.9	36.1	1796	611.5

(SEI)

男	62.3	54.9	57.0	18.8	7571	577.9
女	69.6	61.2	60.9	35.0	10584	587.2

(NENREI)

70~74歳	68.6	60.2	58.5	26.4	8402	588.7
75~79	64.5	58.2	60.2	25.7	6061	577.7
80~84	67.6	57.6	61.1	38.5	2422	598.2
85歳以上	60.5	51.4	55.7	33.0	1270	546.1

(SEI*DD)

男 D0	60.6	56.8	57.9	18.2	5413	583.4
男 D1	72.6	41.3	63.2	22.4	979	536.8
男 D2~4	50.6	63.7	55.6	8.1	421	575.1
男 D不明	66.9	54.2	43.3	23.9	758	593.1
女 D0	67.8	61.5	61.5	32.7	7981	573.3
女 D1	88.5	65.6	76.9	42.3	866	669.6
女 D2~4	67.0	57.5	48.1	37.6	699	587.4
女 D不明	69.3	57.6	51.3	45.1	1038	625.0

Q32 あなたはタバコを喫っていらっしゃいますか。

- | | |
|--------------------|--------------------|
| 1. 現在1日に20本以上 | 2. 現在1日に20本以内 |
| 3. 以前1日に20本以上 現在0本 | 4. 以前1日に20本以内 現在0本 |
| 5. 以前から吸わない | 6. DK |

	1	2	3	4	5	6	TOTAL	
TOTAL	4.9	15.6	7.5	17.4	54.5	0.218155	100.0	

(GUNBETSU)

第一群	2.7	14.4	8.4	15.7	58.9	0.0	10166	100.
第二群	6.9	18.0	6.5	21.2	47.0	0.5	6944	100.
第三群	12.7	10.9	5.5	9.1	61.8	0.0	1045	100.

(SEI*NEN)

男 70~74歳	10.1	23.5	21.0	31.9	12.6	0.9	3571	100.
男 75~79	4.2	32.8	18.9	21.2	22.8	0.0	2460	100.
男 80~84	10.2	32.3	6.4	29.8	21.3	0.0	1127	100.
男 85歳以上	16.0	12.3	7.7	27.8	36.1	0.0	413	100.
女 70~74歳	0.4	13.7	0.7	10.2	75.0	0.0	4831	100.
女 75~79	2.4	0.9	0.0	9.1	87.6	0.0	3601	100.
女 80~84	3.9	5.3	0.0	9.2	81.6	0.0	1295	100.
女 85歳以上	9.7	0.0	0.0	13.4	76.9	0.0	857	100.

(CHANTEI)

D0	3.7	14.9	7.3	17.8	56.0	0.2	13394	100.
D1	5.3	19.8	8.9	21.5	44.5	0.0	1845	100.
D2	2.7	9.2	14.1	18.7	55.3	0.0	696	100.
D3,4	21.0	4.5	7.5	4.5	62.5	0.0	424	100.
不明	10.1	21.2	4.7	12.9	51.1	0.0	1796	100.

(SEI)

男	8.5	27.2	17.4	27.9	18.5	0.4	7571	100.
女	2.2	7.2	0.3	10.0	80.3	0.0	10584	100.

(NENREI)

70~74歳	4.5	17.9	9.3	19.4	48.5	0.4	8402	100.
75~79	3.1	13.9	7.7	14.0	61.3	0.0	6061	100.
80~84	6.9	17.8	3.0	18.8	53.6	0.0	2422	100.
85歳以上	11.7	4.0	2.5	18.1	63.6	0.0	1270	100.

(SEI*DD)

男 D0	6.4	26.4	17.4	30.1	19.1	0.6	5413	100.
男 D1	10.0	34.1	16.8	27.0	12.2	0.0	979	100.
男 D2~4	9.0	19.7	30.9	20.2	20.2	0.0	421	100.
男 D不明	21.4	28.4	11.2	17.4	21.6	0.0	758	100.
女 D0	1.9	7.1	0.4	9.5	81.1	0.0	7981	100.
女 D1	0.0	3.7	0.0	15.2	81.1	0.0	866	100.
女 D2~4	10.0	0.0	0.0	9.2	80.8	0.0	699	100.
女 D不明	1.8	16.0	0.0	9.6	72.5	0.0	1038	100.

Q33 お酒は飲まれますか。

1. 現在 毎日1合以上 2. 現在 毎日5勺 3. 時に飲む
4. 以前 1日に1合以上 現在飲まない 5. 以前 ときどき
6. 以前から飲まない 7. DK

	1	2	3	4	5	6	7	TOTAL	
TOTAL	10.4	3.9	18.1	5.9	10.6	50.3	0.718155	100.0	

(GUNBETSU

第一群	11.0	4.3	19.7	4.0	9.0	51.8	0.0	10166	100.
第二群	10.1	3.2	16.6	8.3	12.9	47.5	1.4	6944	100.
第三群	5.5	3.6	12.7	9.1	10.9	54.5	3.6	1045	100.

(SEI*NEN

男 70~74歳	27.9	1.8	18.7	10.7	13.5	26.5	0.9	3571	100.
男 75~79	17.6	4.1	28.9	12.0	15.6	20.2	1.5	2460	100.
男 80~84	25.5	0.0	28.3	16.6	8.7	18.1	2.8	1127	100.
男 85歳以上	7.7	20.1	16.0	12.3	27.8	16.0	0.0	413	100.
女 70~74歳	0.7	4.1	14.0	2.7	7.5	71.0	0.0	4831	100.
女 75~79	1.9	3.4	15.4	0.9	10.3	67.3	0.9	3601	100.
女 80~84	0.0	5.1	6.6	0.0	5.3	83.1	0.0	1295	100.
女 85歳以上	3.7	7.7	24.9	0.0	6.0	57.8	0.0	857	100.

(CHANTEI

D0	9.9	3.7	17.8	5.2	11.2	51.7	0.5	13394	100.
D1	9.1	4.7	26.2	8.2	7.0	43.0	1.7	1845	100.
D2	0.0	4.9	13.8	4.9	4.6	71.8	0.0	696	100.
D3,4	7.5	0.0	16.5	4.5	9.0	53.5	9.0	424	100.
不明	19.5	4.7	14.7	10.1	12.7	38.3	0.0	1796	100.

(SEI

男	23.1	3.3	23.3	12.1	14.3	22.6	1.3	7571	100.
女	1.3	4.3	14.4	1.5	8.0	70.1	0.3	10584	100.

(NENREI

70~74歳	12.3	3.2	16.0	6.1	10.0	52.1	0.4	8402	100.
75~79	8.3	3.7	20.9	5.4	12.4	48.2	1.2	6061	100.
80~84	11.8	2.7	16.7	7.7	6.9	52.8	1.3	2422	100.
85歳以上	5.0	11.7	22.0	4.0	13.1	44.2	0.0	1270	100.

(SEI*DD

男 D0	23.4	3.1	22.2	11.0	15.4	24.4	0.6	5413	100.
男 D1	13.7	1.9	35.6	15.4	10.0	20.0	3.3	979	100.
男 D2~4	0.0	8.1	27.3	12.6	12.1	30.9	9.0	421	100.
男 D不明	46.3	4.2	12.9	15.4	12.7	8.4	0.0	758	100.
女 D0	0.9	4.2	14.8	1.3	8.3	70.2	0.4	7981	100.
女 D1	3.9	7.9	15.5	0.0	3.7	69.1	0.0	866	100.
女 D2~4	4.6	0.0	7.3	0.0	2.7	85.4	0.0	699	100.
女 D不明	0.0	5.1	16.0	6.2	12.7	60.0	0.0	1038	100.

Q34 お酒、タバコ以外に何か嗜好品がありますか。

- | | |
|------------|------------|
| 1. コーヒー・お茶 | 2. 甘い物・お菓子 |
| 3. くだもの | 4. その他 |
| 5. 回答なし | |

	1	2	3	4	5	TOTAL	
TOTAL	18.2	22.5	6.3	6.4	46.5	18155	100.0

(GUNBETSU)

第一群	22.1	20.4	6.4	5.0	46.2	10166	100.
第二群	14.3	26.3	6.5	7.8	45.2	6944	100.
第三群	7.3	18.2	5.5	10.9	58.2	1045	100.

(SEI*NEN)

男 70~74歳	19.3	19.3	2.7	5.4	53.3	3571	100.
男 75~79	10.7	8.0	2.7	6.7	72.0	2460	100.
男 80~84	16.6	23.6	0.0	4.7	55.1	1127	100.
男 85歳以上	16.0	16.0	0.0	32.4	35.6	413	100.
女 70~74歳	21.7	29.5	8.0	5.2	35.6	4831	100.
女 75~79	18.8	27.3	13.0	5.2	35.7	3601	100.
女 80~84	24.5	21.5	5.3	5.3	43.5	1295	100.
女 85歳以上	7.7	21.4	7.5	13.7	49.8	857	100.

(HANTEI)

D0	19.7	22.0	5.4	5.5	47.4	13394	100.
D1	17.2	26.1	10.7	5.3	40.7	1845	100.
D2	9.5	28.2	7.6	13.8	40.9	696	100.
D3.4	0.0	16.5	20.0	13.4	50.0	424	100.
不明	15.9	22.2	5.3	10.2	46.4	1796	100.

(SEI)

男	15.9	16.1	2.2	7.2	58.6	7571	100.
女	19.9	27.1	9.3	5.9	37.8	10584	100.

(NENREI)

70~74歳	20.7	25.1	5.8	5.3	43.1	8402	100.
75~79	15.5	19.5	8.8	5.8	50.4	6061	100.
80~84	20.8	22.5	2.8	5.0	48.9	2422	100.
85歳以上	10.4	19.6	5.0	19.8	45.2	1270	100.

(SEI*DD)

男 D0	15.8	15.0	3.0	5.2	61.0	5413	100.
男 D1	16.8	28.5	0.0	6.5	48.2	979	100.
男 D2~4	15.7	7.6	0.0	24.2	52.5	421	100.
男 D不明	15.7	12.9	0.0	12.7	58.7	758	100.
女 D0	22.4	26.7	7.0	5.7	38.2	7981	100.
女 D1	17.7	23.3	22.9	3.9	32.2	866	100.
女 D2~4	0.0	33.5	19.7	7.3	39.5	699	100.
女 D不明	16.0	28.9	9.2	8.4	37.5	1038	100.

7. 61年家族調査集計結果
(群別サンプリングウェイトで調整)

問1 ご家族の構成についてうかがいます。

(1) 対象者の方と同居していらっしゃるご家族は何人ですか。

1. ～6. 本人も含めての人数

7. 7人以上

8. DK

(NINZU)

	1	2	3	4	5	6	7	8	TOTAL	
TOTAL	10.1	25.9	15.0	11.0	15.2	15.3	6.4	1.0	15056	100.0

(GUNBETSU

第一群	10.4	28.3	13.7	8.5	15.0	16.6	6.5	1.0	8596	100.
第二群	11.2	23.9	16.3	13.4	14.9	13.8	5.4	1.1	5520	100.
第三群	1.1	16.0	19.1	20.2	19.1	12.8	11.7	0.0	940	100.

(SEI*NENR

男 70～74歳	3.1	41.2	16.7	5.4	5.1	18.8	7.3	2.4	2864	100.
男 75～79	9.2	30.5	19.0	7.4	11.4	14.5	8.1	0.0	2008	100.
男 80～84	13.6	33.1	10.5	5.5	18.0	10.7	8.6	0.0	912	100.
男 85歳以上	6.7	23.5	16.8	33.6	6.7	12.8	0.0	0.0	298	100.
女 70～74歳	12.5	24.9	10.4	10.0	14.7	18.4	7.6	1.4	3896	100.
女 75～79	17.7	16.2	13.9	13.2	20.8	15.1	3.1	0.0	2814	100.
女 80～84	9.0	17.7	14.2	15.7	24.5	11.2	6.4	1.4	1380	100.
女 85歳以上	0.0	7.9	29.2	25.6	26.2	5.4	5.7	0.0	884	100.

(CHANTEI

D0	9.3	28.0	15.0	9.7	15.5	15.8	5.7	0.9	11350	100.
D1	13.4	22.8	14.9	12.2	15.0	10.1	11.6	0.0	1850	100.
D2	2.8	18.1	16.1	18.4	15.3	22.4	4.0	2.8	706	100.
D3,4	12.6	8.3	21.5	13.2	24.5	19.9	0.0	0.0	604	100.
不明	22.7	22.7	5.1	21.2	0.0	8.8	15.8	3.7	546	100.

(SEI

男	6.8	35.6	16.5	7.5	9.2	15.9	7.4	1.1	6082	100.
女	12.4	19.4	13.9	13.4	19.3	15.0	5.8	0.8	8974	100.

(NENREI

70～74歳	8.5	31.8	13.0	8.1	10.7	18.6	7.5	1.8	6760	100.
75～79	14.1	22.1	16.1	10.8	16.9	14.8	5.1	0.0	4822	100.
80～84	10.8	23.8	12.7	11.6	21.9	11.0	7.2	0.9	2292	100.
85歳以上	1.7	11.8	26.1	27.6	21.3	7.3	4.2	0.0	1182	100.

(SEI*DD

男 D0	6.6	38.4	19.1	4.6	9.1	14.8	6.7	0.6	4534	100.
男 D1	11.1	29.9	10.4	11.4	10.0	16.0	11.1	0.0	862	100.
男 D2～4	0.0	20.3	11.5	13.8	13.4	36.4	0.0	4.6	434	100.
男 D不明	7.9	30.2	0.0	34.9	0.0	0.0	19.0	7.9	252	100.
女 D0	11.1	21.1	12.4	13.2	19.7	16.5	4.9	1.1	6816	100.
女 D1	15.4	16.6	18.8	13.0	19.4	4.9	11.9	0.0	988	100.
女 D2～4	11.0	10.3	22.1	17.1	22.6	13.7	3.2	0.0	876	100.
女 D不明	35.4	16.3	9.5	9.5	0.0	16.3	12.9	0.0	294	100.

(2) 対象者の方からみてどういうご関係の方々ですか。ご一緒にお住まいの方に全部○をつけて下さい。

1. 配偶者 2. 息子 3. 娘 4. 嫁
5. 孫 6. 兄弟 7. その他の親戚

(KAZOKU)

	1	2	3	4	5	6	7	TOTAL
TOTAL	47.7	45.9	24.9	43.4	45.5	1.3	2.815056	211.7

(GUNBETSU

第一群	51.5	46.9	22.5	42.3	45.0	1.6	2.3	8596	212.
第二群	43.1	42.8	26.8	42.0	44.6	0.7	2.5	5520	203.
第三群	40.4	55.3	36.2	61.7	56.4	2.1	9.6	940	262.

(SEI*NENR

男 70~74歳	87.8	35.9	19.2	28.6	32.6	1.7	3.3	2864	209.
男 75~79	75.9	32.0	29.4	34.5	42.2	2.4	1.9	2008	218.
男 80~84	60.7	39.3	18.4	29.6	38.4	0.0	4.2	912	191.
男 85歳以上	40.3	36.2	26.8	46.3	49.7	0.0	20.1	298	219.
女 70~74歳	42.3	52.0	24.2	44.9	49.5	1.0	0.0	3896	214.
女 75~79	18.7	49.4	24.4	51.2	51.8	2.0	1.7	2814	199.
女 80~84	19.6	57.1	33.0	59.9	51.6	0.0	4.2	1380	225.
女 85歳以上	3.2	64.9	31.4	68.3	53.8	1.1	10.2	884	233.

(HANTEI

D0	49.0	46.1	23.4	42.3	45.2	1.4	3.0	11350	210.
D1	43.6	50.6	24.9	45.7	45.2	0.0	2.2	1850	212.
D2	51.0	41.9	35.7	54.4	50.1	2.8	2.8	706	239.
D3,4	31.5	44.4	41.4	54.3	51.0	0.0	3.3	604	226.
不明	49.1	33.3	24.5	33.3	40.7	3.7	1.8	546	186.

(SEI

男	77.5	35.1	22.8	31.6	37.5	1.6	3.8	6082	210.
女	27.5	53.2	26.3	51.5	51.0	1.2	2.2	8974	213.

(NENREI

70~74歳	61.6	45.1	22.1	38.0	42.3	1.3	1.4	6760	212.
75~79	42.5	42.1	26.5	44.3	47.8	2.2	1.8	4822	207.
80~84	36.0	50.0	27.2	47.8	46.3	0.0	4.2	2292	212.
85歳以上	12.5	57.7	30.3	62.8	52.8	0.8	12.7	1182	230.

(SEI*DD

男 D0	78.3	34.8	21.5	28.8	34.1	1.2	3.5	4534	202.
男 D1	72.9	43.9	18.6	39.4	42.9	0.0	3.5	862	221.
男 D2~4	79.3	25.3	42.9	47.9	52.1	4.6	9.2	434	261.
男 D不明	76.2	27.0	27.0	27.0	54.0	7.9	0.0	252	219.
女 D0	29.5	53.6	24.7	51.3	52.6	1.5	2.6	6816	216.
女 D1	18.0	56.5	30.4	51.2	47.2	0.0	1.0	988	204.
女 D2~4	23.5	51.8	36.1	57.5	49.8	0.0	0.0	876	219.
女 D不明	25.9	38.8	22.4	38.8	29.3	0.0	3.4	294	159.

(3) 配偶者とは

1. 同居

2. 別居

3. 死別

4. その他

5. DK

	1	2	3	4	5	TOTAL	
TOTAL	48.0	1.0	37.6	1.2	11.31	5056	100.0

(GUNBETSU

第一群	51.5	1.3	33.9	1.0	11.4	8596	100.
第二群	43.8	0.7	42.0	1.4	11.2	5520	100.
第三群	41.5	0.0	45.7	1.1	10.6	940	100.

(SEI*NENR

男 70~74歳	88.8	2.4	4.2	0.0	4.7	2864	100.
男 75~79	77.9	1.4	6.3	2.4	12.1	2008	100.
男 80~84	62.9	0.0	32.9	1.1	3.1	912	100.
男 85歳以上	56.4	0.0	26.8	0.0	10.1	298	100.
女 70~74歳	41.6	0.7	41.4	1.4	14.2	3896	100.
女 75~79	17.6	1.0	60.6	1.4	18.1	2814	100.
女 80~84	17.5	0.0	67.7	0.0	12.8	1380	100.
女 85歳以上	3.2	0.0	88.9	2.3	3.4	884	100.

(CHANTEI

D0	49.5	0.7	36.4	0.8	11.5	11350	100.
D1	44.6	1.5	41.2	2.1	10.6	1850	100.
D2	51.0	0.0	46.2	0.0	2.8	706	100.
D3,4	29.8	3.3	47.0	3.3	16.6	604	100.
不明	45.4	3.7	28.2	3.7	13.9	546	100.

(SEI

男	79.7	1.6	10.3	1.0	7.1	6082	100.
女	26.6	0.6	56.1	1.3	14.1	8974	100.

(NENREI

70~74歳	61.6	1.4	25.6	0.8	10.1	6760	100.
75~79	42.7	1.2	38.0	1.8	15.6	4822	100.
80~84	35.6	0.0	53.8	0.4	8.9	2292	100.
85歳以上	16.6	0.0	73.3	1.7	5.1	1182	100.

(SEI*DD

男 D0	81.3	0.6	10.8	0.6	6.3	4534	100.
男 D1	75.2	3.2	10.2	1.2	10.2	862	100.
男 D2~4	74.7	4.6	6.9	4.6	9.2	434	100.
男 D不明	76.2	7.9	7.9	0.0	7.9	252	100.
女 D0	28.4	0.8	53.5	1.0	15.0	6816	100.
女 D1	18.0	0.0	68.2	2.8	10.9	988	100.
女 D2~4	24.7	0.0	66.2	0.0	9.1	876	100.
女 D不明	19.0	0.0	45.6	6.8	19.0	294	100.

(4) 対象者の方と世帯を別にしていいらっしゃるお子様はいらっしゃいますか。

1. い る 2. いない 3. 無回答

	1	2	3	TOTAL	
TOTAL	78.1	18.1	3.715056	100.0	

(GUNBETSU

第一群	78.2	17.6	4.2	8596	100.
第二群	77.5	19.2	3.3	5520	100.
第三群	80.9	17.0	2.1	940	100.

(SEI*NENR

男 70~74歳	74.3	20.3	5.4	2864	100.
男 75~79	77.5	20.1	2.4	2008	100.
男 80~84	74.6	21.3	4.2	912	100.
男 85歳以上	69.8	30.2	0.0	298	100.
女 70~74歳	81.0	13.7	5.3	3896	100.
女 75~79	79.9	18.4	1.7	2814	100.
女 80~84	75.5	21.0	3.5	1380	100.
女 85歳以上	84.2	13.6	2.3	884	100.

(CHANTEI

D0	78.5	18.1	3.4	11350	100.
D1	81.6	14.7	3.7	1850	100.
D2	77.9	19.3	2.8	706	100.
D3,4	75.5	22.8	1.7	604	100.
不明	61.2	24.9	13.9	546	100.

(SEI

男	75.2	20.9	3.9	6082	100.
女	80.1	16.3	3.6	8974	100.

(NENREI

70~74歳	78.1	16.5	5.4	6760	100.
75~79	78.9	19.1	2.0	4822	100.
80~84	75.1	21.1	3.8	2292	100.
85歳以上	80.5	17.8	1.7	1182	100.

(SEI*DD

男 D0	76.4	20.0	3.6	4534	100.
男 D1	80.7	19.3	0.0	862	100.
男 D2~4	61.3	31.8	6.9	434	100.
男 D不明	57.1	23.8	19.0	252	100.
女 D0	79.9	16.8	3.3	6816	100.
女 D1	82.4	10.7	6.9	988	100.
女 D2~4	84.5	15.5	0.0	876	100.
女 D不明	64.6	25.9	9.5	294	100.

問2 対象者の方は収入になる仕事をしていらっしゃいますか。

1. している 2. していない 3. 無回答

	1	2	3	TOTAL	
TOTAL	20.7	76.2	3.215056	100.0	

(GUNBETSU

第一群	23.8	72.3	3.9	8596	100.
第二群	17.4	80.8	1.8	5520	100.
第三群	11.7	84.0	4.3	940	100.

(SEI*NENR

男 70~74歳	46.0	50.9	3.1	2864	100.
男 75~79	28.1	70.0	1.9	2008	100.
男 80~84	23.0	77.0	0.0	912	100.
男 85歳以上	16.8	83.2	0.0	298	100.
女 70~74歳	12.0	84.2	3.9	3896	100.
女 75~79	12.8	83.4	3.8	2814	100.
女 80~84	5.7	88.3	6.1	1380	100.
女 85歳以上	7.7	91.2	1.1	884	100.

(CHANTEI

D0	21.5	76.0	2.5	11350	100.
D1	24.4	72.0	3.6	1850	100.
D2	11.0	86.1	2.8	706	100.
D3,4	3.3	91.7	5.0	604	100.
不明	22.7	63.4	13.9	546	100.

(SEI

男	35.2	62.7	2.1	6082	100.
女	10.8	85.3	3.9	8974	100.

(NENREI

70~74歳	26.4	70.1	3.5	6760	100.
75~79	19.2	77.9	3.0	4822	100.
80~84	12.6	83.8	3.7	2292	100.
85歳以上	10.0	89.2	0.8	1182	100.

(SEI*DD

男 D0	37.3	61.0	1.7	4534	100.
男 D1	31.3	67.5	1.2	862	100.
男 D2~4	18.0	77.4	4.6	434	100.
男 D不明	41.3	50.8	7.9	252	100.
女 D0	11.0	85.9	3.1	6816	100.
女 D1	18.4	75.9	5.7	988	100.
女 D2~4	2.3	94.3	3.4	876	100.
女 D不明	6.8	74.1	19.0	294	100.

仕事の状況

1. 毎日つとめに出ている
2. 毎日ではないがつとめに出ている
3. 自営業の中心者である
4. 自営業を手伝っている
5. その他
6. 非該当及び無回答

	1	2	3	4	5	6	TOTAL	
TOTAL	3.1	3.1	5.2	3.7	4.6	80.215056	100.0	

(GUNBETSU

第一群	2.9	3.6	6.2	5.2	5.2	76.9	8596	100.
第二群	3.6	2.9	4.0	1.8	3.6	84.1	5520	100.
第三群	2.1	0.0	3.2	1.1	5.3	88.3	940	100.

(SEI*NENR

男 70~74歳	12.4	7.7	14.2	4.0	4.3	57.3	2864	100.
男 75~79	3.4	5.2	8.6	6.6	5.8	70.5	2008	100.
男 80~84	0.0	2.2	6.4	6.1	8.3	77.0	912	100.
男 85歳以上	0.0	0.0	3.4	6.7	6.7	83.2	298	100.
女 70~74歳	0.5	1.7	0.7	4.8	3.4	88.8	3896	100.
女 75~79	1.0	2.0	3.4	1.0	6.4	86.2	2814	100.
女 80~84	0.0	0.0	0.7	1.4	0.0	97.8	1380	100.
女 85歳以上	0.0	0.0	0.0	0.0	5.4	94.6	884	100.

(HANTEI

D0	3.5	3.7	5.4	3.0	5.0	79.3	11350	100.
D1	1.1	1.5	6.3	7.6	5.8	77.7	1850	100.
D2	0.0	0.0	2.8	6.8	1.4	89.0	706	100.
D3,4	0.0	0.0	1.7	0.0	1.7	96.7	604	100.
不明	10.3	3.7	3.7	5.1	0.0	77.3	546	100.

(SEI

男	7.0	5.7	10.7	5.3	5.5	65.9	6082	100.
女	0.5	1.4	1.5	2.6	4.0	89.9	8974	100.

(NENREI

70~74歳	5.6	4.3	6.4	4.5	3.8	75.4	6760	100.
75~79	2.0	3.3	5.6	3.3	6.1	79.7	4822	100.
80~84	0.0	0.9	3.0	3.3	3.3	89.5	2292	100.
85歳以上	0.0	0.0	0.8	1.7	5.8	91.7	1182	100.

(SEI*DD

男 D0	7.7	6.5	11.5	4.2	6.3	63.8	4534	100.
男 D1	2.3	3.2	13.5	6.5	3.5	71.0	862	100.
男 D2~4	0.0	0.0	2.3	11.1	4.6	82.0	434	100.
男 D不明	22.2	7.9	0.0	11.1	0.0	58.7	252	100.
女 D0	0.7	1.8	1.4	2.2	4.2	89.7	6816	100.
女 D1	0.0	0.0	0.0	8.5	7.9	83.6	988	100.
女 D2~4	0.0	0.0	2.3	0.0	0.0	97.7	876	100.
女 D不明	0.0	0.0	6.8	0.0	0.0	93.2	294	100.

問3 対象者の方の日常生活状態について、次のA～Hそれぞれについてあてはまる番号1つに○印をご記入ください。

A 聴力

1. ふつうに聞こえる
2. 大体聞こえるが不完全
3. やや大声でないと聞こえない
4. 耳元で大声でないと聞こえない
5. まったく聞こえない
6. 無回答

	1	2	3	4	5	6	TOTAL
TOTAL	58.8	17.7	15.4	2.5	0.7	4.9	15056 100.0

(GUNBETSU)

第一群	66.8	16.6	11.7	0.3	0.0	4.6	8596 100.
第二群	51.4	19.2	19.2	3.3	1.8	5.1	5520 100.
第三群	28.7	19.1	26.6	18.1	0.0	7.4	940 100.

(SEI*NENR)

男 70～74歳	61.5	18.6	12.6	0.7	0.0	6.6	2864 100.
男 75～79	59.9	16.2	14.9	3.5	0.0	5.5	2008 100.
男 80～84	53.7	14.9	18.4	9.9	0.0	3.1	912 100.
男 85歳以上	20.1	29.5	20.1	16.8	0.0	13.4	298 100.
女 70～74歳	71.0	14.5	9.0	0.5	1.0	3.9	3896 100.
女 75～79	61.0	17.4	16.8	2.4	0.7	1.7	2814 100.
女 80～84	45.7	17.0	28.3	1.4	1.4	6.2	1380 100.
女 85歳以上	25.1	33.5	24.7	4.5	2.3	10.0	884 100.

(CHANTEI)

D0	64.0	17.3	12.7	1.3	0.5	4.2	11350 100.
D1	48.1	19.2	21.0	5.9	1.1	4.6	1850 100.
D2	27.8	34.8	33.1	4.2	0.0	0.0	706 100.
D3, 4	27.8	16.2	34.4	14.9	0.0	6.6	604 100.
不明	60.8	0.0	9.2	0.0	3.7	26.4	546 100.

(SEI)

男	57.8	17.8	14.6	3.8	0.0	6.1	6082 100.
女	59.5	17.7	15.9	1.6	1.1	4.2	8974 100.

(NENREI)

70～74歳	67.0	16.2	10.5	0.6	0.6	5.1	6760 100.
75～79	60.5	16.9	16.0	2.9	0.4	3.3	4822 100.
80～84	48.9	16.1	24.3	4.8	0.9	5.0	2292 100.
85歳以上	23.9	32.5	23.5	7.6	1.7	10.8	1182 100.

(SEI*DD)

男 D0	63.4	17.3	12.0	2.2	0.0	5.1	4534 100.
男 D1	37.1	20.9	27.1	9.3	0.0	5.6	862 100.
男 D2～4	33.6	27.2	20.7	11.5	0.0	6.9	434 100.
男 D不明	68.3	0.0	7.9	0.0	0.0	23.8	252 100.
女 D0	64.4	17.4	13.1	0.7	0.9	3.6	6816 100.
女 D1	57.7	17.8	15.6	3.0	2.0	3.8	988 100.
女 D2～4	24.9	25.8	40.2	8.0	0.0	1.1	876 100.
女 D不明	54.4	0.0	10.2	0.0	6.8	28.6	294 100.

B 視力

1. ふうつに見える(眼鏡使用可)
2. 大体見えるが不完全
3. 新聞の見出がやっと見える
4. 辛うじて顔の輪郭がわかる
5. ほとんど見えない
6. 無回答

	1	2	3	4	5	6	TOTAL	
TOTAL	66.4	20.1	6.5	1.4	0.4	5.215056	100.0	

(GUNBETSU)

第一群	71.7	17.3	5.5	0.3	0.0	5.2	8596	100.
第二群	62.7	22.8	6.5	2.2	0.7	5.1	5520	100.
第三群	40.4	29.8	16.0	6.4	2.1	5.3	940	100.

(SEI*NENR)

男 70~74歳	77.8	11.9	2.7	0.0	0.0	7.6	2864	100.
男 75~79	66.7	18.0	6.8	4.0	0.0	4.5	2008	100.
男 80~84	62.1	18.9	14.9	1.1	0.0	3.1	912	100.
男 85歳以上	46.3	23.5	13.4	3.4	0.0	13.4	298	100.
女 70~74歳	74.3	17.9	3.6	0.0	0.5	3.6	3896	100.
女 75~79	64.8	20.5	9.5	1.7	0.0	3.4	2814	100.
女 80~84	46.2	36.8	7.1	1.4	2.9	5.5	1380	100.
女 85歳以上	41.9	33.7	10.0	4.5	0.0	10.0	884	100.

(HANTEI)

D0	72.4	17.4	4.8	1.0	0.0	4.3	11350	100.
D1	57.6	27.2	9.4	0.5	1.1	4.1	1850	100.
D2	33.4	43.1	20.7	2.8	0.0	0.0	706	100.
D3,4	31.1	29.5	19.5	9.9	3.3	6.6	604	100.
不明	53.8	11.0	0.0	0.0	3.7	31.5	546	100.

(SEI)

男	70.2	15.5	6.4	1.6	0.0	6.2	6082	100.
女	63.8	23.2	6.6	1.2	0.7	4.5	8974	100.

(NENREI)

70~74歳	75.8	15.3	3.3	0.0	0.3	5.3	6760	100.
75~79	65.6	19.5	8.4	2.7	0.0	3.9	4822	100.
80~84	52.5	29.7	10.2	1.3	1.7	4.5	2292	100.
85歳以上	43.0	31.1	10.8	4.2	0.0	10.8	1182	100.

(SEI*DD)

男 D0	75.2	13.5	4.7	1.3	0.0	5.2	4534	100.
男 D1	61.0	18.8	13.5	1.2	0.0	5.6	862	100.
男 D2~4	38.2	34.1	13.8	6.9	0.0	6.9	434	100.
男 D不明	68.3	7.9	0.0	0.0	0.0	23.8	252	100.
女 D0	70.5	20.0	4.9	0.9	0.0	3.7	6816	100.
女 D1	54.7	34.6	5.9	0.0	2.0	2.8	988	100.
女 D2~4	29.5	38.1	23.3	5.7	2.3	1.1	876	100.
女 D不明	41.5	13.6	0.0	0.0	6.8	38.1	294	100.

C 移動

1. ふつうに歩ける
2. なんとか自分で歩ける
3. つかまり歩き、介助されて歩く
4. 這う、いざる
5. 自分では不能
6. 無回答

	1	2	3	4	5	6	TOTAL	
TOTAL	67.1	19.9	4.4	0.2	3.6	4.8	15056	100.0

(GUNBETSU

第一群	76.9	17.6	0.7	0.0	0.3	4.6	8596	100.
第二群	59.4	22.1	8.0	0.0	5.8	4.7	5520	100.
第三群	23.4	27.7	18.1	3.2	20.2	7.4	940	100.

(SEI*NENR

M70-	82.4	6.8	2.4	0.0	1.7	6.6	2864	100.
M75-	69.7	15.9	3.0	0.0	5.9	5.5	2008	100.
M80-	59.2	30.0	4.4	0.0	2.2	4.2	912	100.
M85-	39.6	10.1	26.8	3.4	13.4	6.7	298	100.
F70-	76.4	15.9	2.6	0.0	1.5	3.6	3896	100.
F75-	66.7	25.9	3.8	0.0	1.4	2.1	2814	100.
F80-	50.0	32.2	3.6	0.7	8.0	5.5	1380	100.
F85	16.5	43.0	18.1	1.1	11.3	10.0	884	100.

(CHANTEI

D0	76.1	16.2	2.3	0.0	1.4	4.0	11350	100.
D1	47.9	30.7	10.3	0.0	7.6	3.6	1850	100.
D2	36.0	37.1	8.5	1.4	14.2	2.8	706	100.
D3,4	9.6	35.8	24.8	3.3	19.9	6.6	604	100.
不明	50.5	19.4	0.0	0.0	3.7	26.4	546	100.

(SEI

男	72.6	13.5	4.1	0.2	3.7	5.9	6082	100.
女	63.4	24.2	4.7	0.2	3.5	4.1	8974	100.

(NENREI

70~74歳	78.9	12.0	2.5	0.0	1.6	4.9	6760	100.
75~79	68.0	21.8	3.5	0.0	3.3	3.5	4822	100.
80~84	53.7	31.3	3.9	0.4	5.7	5.0	2292	100.
85歳以上	22.3	34.7	20.3	1.7	11.8	9.1	1182	100.

(SEI*DD

男 D0	80.7	10.5	1.7	0.0	1.9	5.1	4534	100.
男 D1	51.3	24.6	11.6	0.0	8.1	4.4	862	100.
男 D2~4	33.2	25.3	16.1	2.3	16.1	6.9	434	100.
男 D不明	68.3	7.9	0.0	0.0	0.0	23.8	252	100.
女 D0	73.0	20.0	2.8	0.0	1.0	3.3	6816	100.
女 D1	44.9	36.0	9.1	0.0	7.1	2.8	988	100.
女 D2~4	19.2	42.0	16.0	2.3	17.1	3.4	876	100.
女 D不明	35.4	29.3	0.0	0.0	6.8	28.6	294	100.

D 食事

1. ふつうにできる
2. ほぼふつうだが不完全
3. 箸が使えるが一部介助が必要
4. スプーンでやっと食べる。介助が必要
5. 自分では不能（全面介助）
6. 無回答

	1	2	3	4	5	6	TOTAL	
TOTAL	86.2	4.7	1.7	1.4	1.3	4.8	15056	100.0

(GUNBETSU)

第一群	92.5	2.3	0.0	0.3	0.0	4.9	8596	100.
第二群	82.2	5.8	3.3	2.2	1.8	4.7	5520	100.
第三群	51.1	20.2	7.4	6.4	9.6	5.3	940	100.

(SEI*NENR)

男 70~74歳	87.9	2.7	0.3	0.7	0.7	7.6	2864	100.
男 75~79	83.8	3.9	1.0	2.9	3.0	5.5	2008	100.
男 80~84	91.4	3.3	0.0	2.2	0.0	3.1	912	100.
男 85歳以上	56.4	10.1	13.4	0.0	13.4	6.7	298	100.
女 70~74歳	92.0	1.7	1.3	0.8	0.5	3.6	3896	100.
女 75~79	91.7	5.9	0.0	0.7	0.0	1.7	2814	100.
女 80~84	78.0	6.4	6.5	2.2	1.4	5.5	1380	100.
女 85歳以上	59.7	19.0	4.5	3.4	3.4	10.0	884	100.

(HANTEI)

D0	91.8	3.0	0.6	0.4	0.4	3.9	11350	100.
D1	80.2	5.9	4.3	3.8	2.7	3.0	1850	100.
D2	64.6	17.0	8.5	4.2	2.8	2.8	706	100.
D3,4	43.7	23.2	6.6	9.9	9.9	6.6	604	100.
不明	64.8	0.0	0.0	0.0	3.7	31.5	546	100.

(SEI)

男	85.5	3.6	1.2	1.6	2.0	6.2	6082	100.
女	86.6	5.5	2.0	1.2	0.8	3.9	8974	100.

(NENREI)

70~74歳	90.3	2.2	0.9	0.7	0.6	5.3	6760	100.
75~79	88.4	5.1	0.4	1.6	1.2	3.3	4822	100.
80~84	83.3	5.1	3.9	2.2	0.9	4.5	2292	100.
85歳以上	58.9	16.8	6.8	2.5	5.9	9.1	1182	100.

(SEI*DD)

男 D0	91.5	1.7	0.2	1.1	0.9	4.6	4534	100.
男 D1	79.4	7.0	2.3	2.3	5.8	3.2	862	100.
男 D2~4	47.0	18.4	9.2	6.9	6.9	11.5	434	100.
男 D不明	65.1	0.0	0.0	0.0	0.0	34.9	252	100.
女 D0	91.9	3.8	0.9	0.0	0.0	3.4	6816	100.
女 D1	81.0	5.1	6.1	5.1	0.0	2.8	988	100.
女 D2~4	58.9	20.5	6.8	6.8	5.7	1.1	876	100.
女 D不明	64.6	0.0	0.0	0.0	6.8	28.6	294	100.

E 排尿

1. ふつうにできる
2. ほぼふつうだが不完全
3. ときどき失禁
4. しばしば気付かず失禁
5. 失禁（常時おむつ使用）
6. 無回答

	1	2	3	4	5	6	TOTAL	
TOTAL	82.8	6.4	2.8	0.3	3.0	4.7	15056	100.0

(GUNBETSU)

第一群	90.9	2.9	1.3	0.0	0.3	4.6	8596	100.
第二群	76.8	9.1	3.6	0.4	5.4	4.7	5520	100.
第三群	43.6	22.3	11.7	3.2	12.8	6.4	940	100.

(SEI*NENR)

男 70~74歳	86.8	3.8	1.7	0.0	0.7	7.0	2864	100.
男 75~79	74.6	9.7	4.4	0.5	6.4	4.5	2008	100.
男 80~84	81.8	7.7	6.4	0.0	1.1	3.1	912	100.
男 85歳以上	46.3	23.5	6.7	10.1	6.7	6.7	298	100.
女 70~74歳	91.3	1.5	1.7	0.3	1.5	3.6	3896	100.
女 75~79	90.7	5.5	1.4	0.0	0.7	1.7	2814	100.
女 80~84	75.2	7.0	3.6	0.0	7.2	7.0	1380	100.
女 85歳以上	50.7	23.5	5.7	0.0	10.2	10.0	884	100.

(CHANTEI)

D0	89.9	4.2	0.8	0.0	1.0	4.1	11350	100.
D1	72.3	11.2	6.9	1.1	4.9	3.6	1850	100.
D2	56.4	21.0	8.5	0.0	14.2	0.0	706	100.
D3,4	29.1	14.9	22.8	5.0	21.5	6.6	604	100.
不明	62.6	7.3	0.0	0.0	3.7	26.4	546	100.

(SEI)

男	80.0	7.3	3.6	0.7	2.9	5.6	6082	100.
女	84.6	5.8	2.3	0.1	3.0	4.2	8974	100.

(NENREI)

70~74歳	89.4	2.5	1.7	0.1	1.2	5.1	6760	100.
75~79	84.0	7.3	2.6	0.2	3.1	2.9	4822	100.
80~84	77.8	7.2	4.7	0.0	4.8	5.4	2292	100.
85歳以上	49.6	23.5	5.9	2.5	9.3	9.1	1182	100.

(SEI*DD)

男 D0	87.6	5.2	1.1	0.0	1.5	4.6	4534	100.
男 D1	65.9	12.5	11.4	2.3	3.5	4.4	862	100.
男 D2~4	35.5	18.4	16.1	4.6	18.4	6.9	434	100.
男 D不明	68.3	7.9	0.0	0.0	0.0	23.8	252	100.
女 D0	91.5	3.6	0.7	0.0	0.6	3.7	6816	100.
女 D1	77.9	10.1	3.0	0.0	6.1	2.8	988	100.
女 D2~4	47.9	18.0	14.6	1.1	17.1	1.1	876	100.
女 D不明	57.8	6.8	0.0	0.0	6.8	28.6	294	100.

F 入浴

1. ふつうにできる
2. ほぼふつうだが不完全
3. 一部しか洗えない
4. 浴槽に入れるが全部洗ってもらう
5. 自分では不能（全面介助）
6. 無回答

	1	2	3	4	5	6	TOTAL	
TOTAL	84.3	3.6	1.1	1.0	5.0	5.015056	100.0	

(GUNBETSU)

第一群	92.8	1.6	0.0	0.3	0.3	4.9	8596	100.
第二群	78.3	5.1	2.2	1.4	8.0	5.1	5520	100.
第三群	41.5	12.8	5.3	4.3	30.9	5.3	940	100.

(SEI*NENR)

男 70~74歳	89.2	2.1	0.7	0.0	1.7	6.3	2864	100.
男 75~79	81.4	5.3	1.0	1.0	5.9	5.5	2008	100.
男 80~84	86.0	1.1	2.2	3.3	4.4	3.1	912	100.
男 85歳以上	46.3	13.4	0.0	6.7	26.8	6.7	298	100.
女 70~74歳	91.0	1.8	1.0	0.0	2.6	3.6	3896	100.
女 75~79	89.6	5.2	0.0	0.0	2.5	2.7	2814	100.
女 80~84	81.6	2.0	0.0	0.0	10.9	5.5	1380	100.
女 85歳以上	43.9	9.0	7.9	8.8	17.0	13.3	884	100.

(HANTEI)

D0	91.1	2.7	0.1	0.6	1.7	3.8	11350	100.
D1	77.0	2.7	5.4	0.5	10.8	3.6	1850	100.
D2	57.5	11.3	2.8	4.2	18.4	5.7	706	100.
D3,4	27.5	17.9	6.6	6.6	34.8	6.6	604	100.
不明	64.8	0.0	0.0	0.0	3.7	31.5	546	100.

(SEI)

男	84.0	3.6	1.0	1.2	4.7	5.6	6082	100.
女	84.5	3.6	1.2	0.9	5.2	4.6	8974	100.

(NENREI)

70~74歳	90.2	1.9	0.9	0.0	2.2	4.8	6760	100.
75~79	86.2	5.2	0.4	0.4	3.9	3.9	4822	100.
80~84	83.3	1.7	0.9	1.3	8.3	4.5	2292	100.
85歳以上	44.5	10.2	5.9	8.3	19.5	11.7	1182	100.

(SEI*DD)

男 D0	90.4	2.1	0.2	0.9	1.9	4.4	4534	100.
男 D1	74.7	5.8	2.3	1.2	12.8	3.2	862	100.
男 D2~4	40.1	16.1	6.9	4.6	20.7	11.5	434	100.
男 D不明	76.2	0.0	0.0	0.0	0.0	23.8	252	100.
女 D0	91.5	3.0	0.0	0.4	1.6	3.4	6816	100.
女 D1	78.9	0.0	8.1	0.0	9.1	3.8	988	100.
女 D2~4	45.4	13.5	3.4	5.7	28.5	3.4	876	100.
女 D不明	55.1	0.0	0.0	0.0	6.8	38.1	294	100.

G 着衣

1. ふつうに着られる
2. ほぼふつうだが不完全
3. ボタンかけなど一部介助が必要
4. かなりの介助が必要
5. 自分では不能（全面介助）
6. 無回答

	1	2	3	4	5	6	TOTAL	
TOTAL	84.6	4.4	1.4	1.2	4.0	4.5	15056	100.0

(GUNBETSU

第一群	92.8	2.3	0.0	0.0	0.3	4.6	8596	100.
第二群	78.3	6.2	2.9	1.8	6.5	4.3	5520	100.
第三群	45.7	13.8	5.3	8.5	22.3	4.3	940	100.

(SEI*NENR

男 70~74歳	89.2	1.4	1.4	0.0	1.7	6.3	2864	100.
男 75~79	80.8	4.9	3.0	0.0	6.9	4.5	2008	100.
男 80~84	86.0	3.3	1.1	2.2	4.4	3.1	912	100.
男 85歳以上	39.6	16.8	6.7	16.8	13.4	6.7	298	100.
女 70~74歳	90.8	3.0	0.0	0.8	1.8	3.6	3896	100.
女 75~79	91.4	5.1	0.4	0.0	1.4	1.7	2814	100.
女 80~84	79.4	2.8	1.4	0.7	10.1	5.5	1380	100.
女 85歳以上	50.7	16.7	5.7	7.9	9.0	10.0	884	100.

(CHANTEI

D0	91.4	2.6	0.6	0.4	1.3	3.8	11350	100.
D1	76.4	8.1	3.2	1.1	8.1	3.0	1850	100.
D2	56.4	15.3	5.7	8.5	14.2	0.0	706	100.
D3,4	27.5	19.5	6.6	9.9	29.8	6.6	604	100.
不明	70.0	0.0	0.0	0.0	3.7	26.4	546	100.

(SEI

男	83.5	3.6	2.1	1.2	4.4	5.2	6082	100.
女	85.3	5.0	0.9	1.2	3.7	3.9	8974	100.

(NENREI

70~74歳	90.1	2.3	0.6	0.4	1.8	4.8	6760	100.
75~79	87.0	5.0	1.5	0.0	3.7	2.9	4822	100.
80~84	82.0	3.0	1.3	1.3	7.9	4.5	2292	100.
85歳以上	47.9	16.8	5.9	10.2	10.2	9.1	1182	100.

(SEI*DD

男 D0	90.4	1.7	0.9	0.9	1.7	4.4	4534	100.
男 D1	72.4	7.0	5.8	0.0	11.6	3.2	862	100.
男 D2~4	37.8	18.4	9.2	6.9	20.7	6.9	434	100.
男 D不明	76.2	0.0	0.0	0.0	0.0	23.8	252	100.
女 D0	92.0	3.1	0.4	0.0	1.0	3.4	6816	100.
女 D1	80.0	9.1	1.0	2.0	5.1	2.8	988	100.
女 D2~4	45.7	16.7	4.6	10.3	21.7	1.1	876	100.
女 D不明	64.6	0.0	0.0	0.0	6.8	28.6	294	100.

H 身辺

1. ふつうにできる
2. ほぼふつうだが不完全
3. 一部介助が必要
4. かなりの介助が必要
5. 自分では不能（全面介助）
6. 無回答

	1	2	3	4	5	6	TOTAL	
TOTAL	79.9	6.8	2.0	1.9	4.6	4.7	15056	100.0

(GUNBETSU)

第一群	88.9	4.9	0.7	0.7	0.3	4.6	8596	100.
第二群	73.2	8.0	3.3	3.3	7.2	5.1	5520	100.
第三群	37.2	18.1	6.4	5.3	28.7	4.3	940	100.

(SEI*NENR)

男 70~74歳	89.2	1.4	1.4	0.0	1.7	6.3	2864	100.
男 75~79	74.1	8.2	3.4	2.0	5.9	6.5	2008	100.
男 80~84	78.7	6.4	2.2	3.1	6.6	3.1	912	100.
男 85歳以上	29.5	20.1	0.0	20.1	23.5	6.7	298	100.
女 70~74歳	87.6	4.5	1.2	0.5	2.6	3.6	3896	100.
女 75~79	85.9	8.9	0.7	1.0	1.8	1.7	2814	100.
女 80~84	70.9	12.8	0.0	0.7	10.1	5.5	1380	100.
女 85歳以上	42.8	12.2	11.3	11.3	12.4	10.0	884	100.

(HANTEI)

D0	89.3	4.0	0.7	0.5	1.7	3.8	11350	100.
D1	62.9	13.2	5.8	4.8	8.1	5.2	1850	100.
D2	45.3	26.3	5.7	4.2	18.4	0.0	706	100.
D3,4	13.2	15.9	11.3	18.2	34.8	6.6	604	100.
不明	61.2	8.8	0.0	0.0	3.7	26.4	546	100.

(SEI)

男	79.7	5.3	2.1	2.1	4.9	5.9	6082	100.
女	80.1	7.9	1.9	1.8	4.5	3.9	8974	100.

(NENREI)

70~74歳	88.3	3.2	1.3	0.3	2.2	4.8	6760	100.
75~79	81.0	8.6	1.8	1.4	3.5	3.7	4822	100.
80~84	74.0	10.2	0.9	1.7	8.7	4.5	2292	100.
85歳以上	39.4	14.2	8.5	13.5	15.2	9.1	1182	100.

(SEI*DD)

男 D0	89.1	2.8	0.7	0.7	2.4	4.4	4534	100.
男 D1	55.9	13.5	5.6	7.9	9.3	7.9	862	100.
男 D2~4	30.9	18.4	11.5	6.9	25.3	6.9	434	100.
男 D不明	76.2	0.0	0.0	0.0	0.0	23.8	252	100.
女 D0	89.4	4.8	0.7	0.4	1.2	3.4	6816	100.
女 D1	69.0	13.0	6.1	2.0	7.1	2.8	988	100.
女 D2~4	30.4	23.1	6.6	12.6	26.3	1.1	876	100.
女 D不明	48.3	16.3	0.0	0.0	6.8	28.6	294	100.

問4 身体の状態を総合的に判断すると、次のどれにあてはまりますか。

1. 活発に動き、バス、電車で外出し危うげない
2. 家の中ではふつうに動く、家のまわり、近所なら外出できる
3. 動くことは動くが動きは少ない
4. 起きてはいるがあまり動かない
5. 寝たり、起きたり（床はしいたまま）
6. 寝たきり、あるいは殆んど寝たきり
7. 無回答

	1	2	3	4	5	6	7	TOTAL	
TOTAL	50.6	28.6	6.0	1.9	2.8	4.5	5.6	15056	100.0

(GUNBETSU)

第一群	61.6	28.0	3.3	1.0	0.3	0.7	5.2	8596	100.
第二群	40.6	29.7	10.1	2.2	4.0	7.2	6.2	5520	100.
第三群	9.6	27.7	7.4	8.5	18.1	23.4	5.3	940	100.

(SEI*NENR)

男 70~74歳	75.0	12.2	1.7	0.3	2.4	0.7	7.7	2864	100.
男 75~79	60.6	20.8	7.3	0.0	1.0	5.9	4.5	2008	100.
男 80~84	52.2	24.1	5.5	1.1	6.6	2.2	8.3	912	100.
男 85歳以上	13.4	26.2	16.8	0.0	10.1	26.8	6.7	298	100.
女 70~74歳	58.7	28.3	3.7	1.8	0.0	2.8	4.7	3896	100.
女 75~79	39.5	45.6	6.6	1.0	2.1	2.4	2.7	2814	100.
女 80~84	16.4	50.3	12.0	2.2	4.2	8.7	6.2	1380	100.
女 85歳以上	13.1	18.6	13.6	15.4	13.6	15.8	10.0	884	100.

(CHANTEI)

D0	58.6	28.0	4.8	1.2	1.1	1.3	5.0	11350	100.
D1	33.0	31.9	12.6	2.2	7.6	8.6	4.1	1850	100.
D2	12.5	42.2	5.7	9.9	5.7	18.4	5.7	706	100.
D3,4	3.3	24.2	4.6	6.6	18.2	31.5	11.6	604	100.
不明	46.9	17.6	10.6	0.0	0.0	8.8	16.1	546	100.

(SEI)

男	63.8	17.5	4.8	0.3	3.0	3.9	6.7	6082	100.
女	41.7	36.1	6.9	2.9	2.7	4.9	4.8	8974	100.

(NENREI)

70~74歳	65.6	21.4	2.8	1.2	1.0	1.9	5.9	6760	100.
75~79	48.3	35.3	6.9	0.6	1.7	3.9	3.4	4822	100.
80~84	30.6	39.9	9.4	1.7	5.1	6.1	7.1	2292	100.
85歳以上	13.2	20.5	14.4	11.5	12.7	18.6	9.1	1182	100.

(SEI*DD)

男 D0	72.5	16.6	3.3	0.0	0.4	2.2	5.0	4534	100.
男 D1	45.5	16.9	14.6	0.0	10.4	7.0	5.6	862	100.
男 D2~4	6.5	33.6	4.6	4.6	16.1	18.4	16.1	434	100.
男 D不明	68.3	7.9	0.0	0.0	0.0	0.0	23.8	252	100.
女 D0	49.3	35.6	5.9	2.0	1.6	0.7	4.9	6816	100.
女 D1	22.1	44.9	10.9	4.0	5.1	10.1	2.8	988	100.
女 D2~4	9.1	34.0	5.5	10.3	9.1	27.4	4.6	876	100.
女 D不明	28.6	25.9	19.7	0.0	0.0	16.3	9.5	294	100.

問5 日常生活に介護を必要としますか。

1. はい 2. いいえ 3. 無回答

	1	2	3	TOTAL	
TOTAL	12.2	81.1	6.6	15056	100.0

(GUNBETSU

第一群	4.2	89.3	6.5	8596	100.
第二群	17.8	75.7	6.5	5520	100.
第三群	53.2	38.3	8.5	940	100.

(SEI*NENR

男 70~74歳	4.5	88.2	7.3	2864	100.
男 75~79	15.5	78.0	6.5	2008	100.
男 80~84	24.3	65.4	10.3	912	100.
男 85歳以上	47.0	39.6	13.4	298	100.
女 70~74歳	6.8	88.6	4.6	3896	100.
女 75~79	6.6	89.3	4.1	2814	100.
女 80~84	15.8	73.0	11.2	1380	100.
女 85歳以上	41.9	49.3	8.8	884	100.

(CHANTEI

D0	5.1	89.5	5.4	11350	100.
D1	26.6	64.5	8.9	1850	100.
D2	40.8	59.2	0.0	706	100.
D3,4	77.2	14.6	8.3	604	100.
不明	3.7	64.8	31.5	546	100.

(SEI

男	13.2	79.0	7.8	6082	100.
女	11.6	82.5	5.9	8974	100.

(NENREI

70~74歳	5.9	88.4	5.7	6760	100.
75~79	10.3	84.6	5.1	4822	100.
80~84	19.2	70.0	10.8	2292	100.
85歳以上	43.1	46.9	10.0	1182	100.

(SEI*DD

男 D0	6.2	88.4	5.5	4534	100.
男 D1	30.9	56.8	12.3	862	100.
男 D2~4	59.4	33.6	6.9	434	100.
男 D不明	0.0	65.1	34.9	252	100.
女 D0	4.4	90.3	5.4	6816	100.
女 D1	22.9	71.3	5.9	988	100.
女 D2~4	56.6	41.1	2.3	876	100.
女 D不明	6.8	64.6	28.6	294	100.

問6 対象者の方は現在病気にかかっていますか。

1. はい 2. いいえ 3. 不明

	1	2	3	TOTAL		
TOTAL	57.7	36.2	6.2	15056	100.0	

(GUNBETSU)

第一群	51.8	41.7	6.5	8596	100.
第二群	63.4	31.2	5.4	5520	100.
第三群	77.7	14.9	7.4	940	100.

(SEI*NENR)

男 70~74歳	53.6	38.5	8.0	2864	100.
男 75~79	53.7	39.0	7.3	2008	100.
男 80~84	61.0	34.9	4.2	912	100.
男 85歳以上	60.4	32.9	6.7	298	100.
女 70~74歳	53.7	40.7	5.6	3896	100.
女 75~79	59.1	34.8	6.1	2814	100.
女 80~84	67.4	29.1	3.5	1380	100.
女 85歳以上	73.3	19.9	6.8	884	100.

(CHANTEI)

D0	53.1	40.7	6.1	11350	100.
D1	63.7	32.1	4.2	1850	100.
D2	91.8	8.2	0.0	706	100.
D3,4	83.8	7.9	8.3	604	100.
不明	58.2	22.7	19.0	546	100.

(SEI)

男	55.0	37.8	7.1	6082	100.
女	59.4	35.0	5.5	8974	100.

(NENREI)

70~74歳	53.6	39.8	6.6	6760	100.
75~79	56.9	36.5	6.6	4822	100.
80~84	64.8	31.4	3.8	2292	100.
85歳以上	70.1	23.2	6.8	1182	100.

(SEI*DD)

男 D0	49.9	42.3	7.8	4534	100.
男 D1	65.4	32.3	2.3	862	100.
男 D2~4	90.8	0.0	9.2	434	100.
男 D不明	50.8	41.3	7.9	252	100.
女 D0	55.3	39.6	5.1	6816	100.
女 D1	62.1	32.0	5.9	988	100.
女 D2~4	86.8	12.1	1.1	876	100.
女 D不明	64.6	6.8	28.6	294	100.

付問1 (病気にかかっている方のみ) お医者さんの治療を受けていますか。

1. はい 2. いいえ 3. 非該当及び無回答

	1	2	3	TOTAL		
TOTAL	55.7	0.4	43.915056	100.0		

(GUNBETSU

第一群	48.9	0.7	50.5	8596	100.
第二群	63.0	0.0	37.0	5520	100.
第三群	74.5	1.1	24.5	940	100.

(SEI*NENR

男 70~74歳	51.6	1.0	47.4	2864	100.
男 75~79	53.7	0.0	46.3	2008	100.
男 80~84	53.7	1.1	45.2	912	100.
男 85歳以上	60.4	0.0	39.6	298	100.
女 70~74歳	51.0	0.7	48.3	3896	100.
女 75~79	56.8	0.0	43.2	2814	100.
女 80~84	67.4	0.0	32.6	1380	100.
女 85歳以上	72.2	0.0	27.8	884	100.

(CHANTEI

D0	50.8	0.3	48.8	11350	100.
D1	63.7	0.0	36.3	1850	100.
D2	91.8	0.0	8.2	706	100.
D3,4	83.8	0.0	16.2	604	100.
不明	51.3	5.1	43.6	546	100.

(SEI

男	53.0	0.6	46.3	6082	100.
女	57.4	0.3	42.3	8974	100.

(NENREI

70~74歳	51.3	0.8	47.9	6760	100.
75~79	55.5	0.0	44.5	4822	100.
80~84	62.0	0.4	37.6	2292	100.
85歳以上	69.2	0.0	30.8	1182	100.

(SEI*DD

男 D0	47.8	0.8	51.3	4534	100.
男 D1	65.4	0.0	34.6	862	100.
男 D2~4	90.8	0.0	9.2	434	100.
男 D不明	39.7	0.0	60.3	252	100.
女 D0	52.8	0.0	47.2	6816	100.
女 D1	62.1	0.0	37.9	988	100.
女 D2~4	86.8	0.0	13.2	876	100.
女 D不明	61.2	9.5	29.3	294	100.

	1. 開業医	2. 病院等	3. その他、無回答	4. 非該当		
	1	2	3	4	TOTAL	
TOTAL	28.4	21.1	6.2	44.3	15056	100.0
(GUNBETSU)						
第一群	27.4	15.3	6.2	51.1	8596	100.
第二群	27.2	29.3	6.5	37.0	5520	100.
第三群	44.7	25.5	4.3	25.5	940	100.
(SEI*NENR)						
男 70~74歳	21.5	23.1	7.0	48.4	2864	100.
男 75~79	21.9	22.6	9.2	46.3	2008	100.
男 80~84	25.4	23.0	5.3	46.3	912	100.
男 85歳以上	36.9	16.8	6.7	39.6	298	100.
女 70~74歳	24.7	20.7	5.6	49.0	3896	100.
女 75~79	34.8	15.2	6.8	43.2	2814	100.
女 80~84	36.5	27.4	3.5	32.6	1380	100.
女 85歳以上	48.6	21.3	2.3	27.8	884	100.
(CHANTEI)						
D0	28.7	17.7	4.5	49.2	11350	100.
D1	24.1	32.8	6.8	36.3	1850	100.
D2	30.6	40.8	20.4	8.2	706	100.
D3, 4	42.7	29.8	11.3	16.2	604	100.
不明	17.6	17.6	16.1	48.7	546	100.
(SEI)						
男	23.0	22.6	7.4	47.0	6082	100.
女	32.0	20.1	5.3	42.6	8974	100.
(NENREI)						
70~74歳	23.3	21.7	6.2	48.7	6760	100.
75~79	29.4	18.3	7.8	44.5	4822	100.
80~84	32.1	25.7	4.2	38.0	2292	100.
85歳以上	45.7	20.1	3.4	30.8	1182	100.
(SEI*DD)						
男 D0	23.1	19.5	5.2	52.2	4534	100.
男 D1	22.5	30.6	12.3	34.6	862	100.
男 D2~4	31.8	43.3	15.7	9.2	434	100.
男 D不明	7.9	15.9	15.9	60.3	252	100.
女 D0	32.4	16.5	3.9	47.2	6816	100.
女 D1	25.5	34.6	2.0	37.9	988	100.
女 D2~4	38.4	32.0	16.4	13.2	876	100.
女 D不明	25.9	19.0	16.3	38.8	294	100.

1. 外来 2. 入院 3. その他、無回答 4. 非該当

	1	2	3	4	TOTAL	
TOTAL	28.4	4.0	23.2	44.3	15056	100.0

(GUNBETSU)

第一群	27.7	1.0	20.2	51.1	8596	100.
第二群	29.7	8.0	25.4	37.0	5520	100.
第三群	27.7	8.5	38.3	25.5	940	100.

(SEI*NENR)

男 70~74歳	27.9	2.7	20.9	48.4	2864	100.
男 75~79	21.1	5.4	27.2	46.3	2008	100.
男 80~84	35.7	0.0	18.0	46.3	912	100.
男 85歳以上	13.4	13.4	33.6	39.6	298	100.
女 70~74歳	31.4	2.6	17.1	49.0	3896	100.
女 75~79	31.3	2.5	23.0	43.2	2814	100.
女 80~84	30.6	5.1	31.7	32.6	1380	100.
女 85歳以上	18.8	15.6	37.8	27.8	884	100.

(CHANTEI)

D0	26.6	0.9	23.3	49.2	11350	100.
D1	41.5	8.1	14.1	36.3	1850	100.
D2	38.5	22.7	30.6	8.2	706	100.
D3,4	22.8	19.9	41.1	16.2	604	100.
不明	16.1	12.5	22.7	48.7	546	100.

(SEI)

男	26.1	3.7	23.2	47.0	6082	100.
女	30.0	4.2	23.2	42.6	8974	100.

(NENREI)

70~74歳	29.9	2.6	18.7	48.7	6760	100.
75~79	27.0	3.7	24.8	44.5	4822	100.
80~84	32.6	3.1	26.3	38.0	2292	100.
85歳以上	17.4	15.1	36.7	30.8	1182	100.

(SEI*DD)

男 D0	23.2	1.2	23.3	52.2	4534	100.
男 D1	36.0	8.1	21.3	34.6	862	100.
男 D2~4	38.2	18.4	34.1	9.2	434	100.
男 D不明	23.8	7.9	7.9	60.3	252	100.
女 D0	28.8	0.7	23.3	47.2	6816	100.
女 D1	46.4	8.1	7.7	37.9	988	100.
女 D2~4	27.9	22.8	36.1	13.2	876	100.
女 D不明	9.5	16.3	35.4	38.8	294	100.

付問2 (病気にかかっている方のみ) 病気は何ですか。

1. 高血圧 2. 脳出血 3. 脳軟化 4. 心臓病 5. 気管支炎・喘息
6. 胃腸病 7. 肝臓病 8. 糖尿病 9. 腎臓病 10. 神経痛・リウマチ
11. 老年痴呆 12. 精神病 13. 外傷・骨折 14. その他

	1	2	3	4	5	6	7	8	9	10	11	12	13	14	TOTAL	
TOTAL	23.6	1.5	1.4	15.4	4.3	5.9	1.2	5.0	0.9	10.7	1.5	0.3	2.7	16.6	15056	90.8
(GUNBETSU)																
第一群	22.5	0.7	0.3	14.0	2.6	5.5	1.0	3.9	0.7	9.1	0.0	0.0	2.9	14.3	8596	77.5
第二群	25.0	1.8	2.5	16.3	7.2	6.5	1.4	6.2	1.4	12.3	2.2	0.7	1.4	18.5	5520	103.6
第三群	25.5	7.4	5.3	22.3	3.2	5.3	1.1	8.5	0.0	14.9	10.6	0.0	7.4	25.5	940	137.2
(SEI*NENR)																
男 70~74歳	19.2	0.7	0.7	16.1	4.1	6.7	0.7	3.7	0.0	4.8	0.7	0.7	1.0	16.0	2864	75.1
男 75~79	22.4	5.4	4.5	10.2	3.8	6.6	0.0	4.8	0.0	4.3	3.5	1.0	0.0	19.4	2008	85.8
男 80~84	26.3	1.1	7.5	25.0	6.6	1.1	5.3	3.3	2.2	12.9	1.1	0.0	0.0	8.3	912	100.7
男 85歳以上	20.1	0.0	0.0	16.8	13.4	3.4	3.4	6.7	0.0	16.8	3.4	0.0	6.7	23.5	298	114.1
女 70~74歳	16.2	0.8	0.3	10.2	2.5	4.9	1.2	5.7	0.5	9.6	0.8	0.0	3.1	15.3	3896	71.2
女 75~79	32.8	1.0	0.0	19.0	6.6	5.5	1.7	5.4	0.7	17.3	1.4	0.0	3.3	19.5	2814	114.3
女 80~84	25.7	0.7	0.7	20.9	3.5	9.1	0.0	9.3	2.0	10.0	0.0	0.0	2.2	17.8	1380	101.9
女 85歳以上	38.9	2.3	2.3	17.0	3.4	7.7	0.0	0.0	5.4	24.0	4.5	0.0	12.2	12.2	884	129.9
(CHANTEI)																
D0	22.2	1.0	0.0	13.2	4.1	5.8	1.4	4.6	0.2	9.0	0.0	0.0	2.0	15.4	11350	79.0
D1	23.2	1.1	4.3	21.3	4.8	5.7	0.0	8.5	2.6	13.7	4.3	1.1	5.2	19.4	1850	115.2
D2	38.8	4.2	8.2	19.5	5.7	8.2	0.0	4.2	5.7	23.5	2.8	0.0	0.0	27.5	706	148.4
D3・4	37.7	9.9	13.2	34.4	3.3	3.3	1.7	8.3	3.3	14.6	19.9	3.3	6.6	16.6	604	176.2
不明	19.0	0.0	0.0	13.9	7.3	7.3	0.0	0.0	0.0	13.9	0.0	0.0	7.0	16.1	546	84.6
(SEI)																
男	21.4	2.3	2.9	15.5	4.8	5.7	1.3	4.1	0.3	6.4	1.8	0.7	0.8	16.3	6082	84.3
女	25.1	1.0	0.4	15.3	4.0	6.0	1.1	5.6	1.3	13.5	1.2	0.0	3.9	16.7	8974	95.2
(NENREI)																
70~74歳	17.5	0.7	0.4	12.7	3.2	5.7	1.0	4.9	0.3	7.6	0.7	0.3	2.2	15.6	6760	72.8
75~79	28.5	2.8	1.9	15.3	5.4	6.0	1.0	5.1	0.4	11.9	2.3	0.4	1.9	19.5	4822	102.4
80~84	25.9	0.9	3.4	22.5	4.7	5.9	2.1	6.9	2.1	11.2	0.4	0.0	1.3	14.0	2292	101.4
85歳以上	34.2	1.7	1.7	16.9	5.9	6.6	0.8	1.7	4.1	22.2	4.2	0.0	10.8	15.1	1182	125.9
(SEI*DD)																
男 D0	20.2	1.5	0.0	13.3	4.1	5.4	1.5	4.0	0.0	5.0	0.0	0.0	0.6	14.8	4534	70.4
男 D1	24.8	2.3	7.0	21.3	7.9	3.5	0.0	5.8	0.0	12.3	5.8	2.3	2.3	20.2	862	115.5
男 D2~4	34.1	11.5	27.2	30.0	4.6	6.5	2.3	4.6	4.6	9.2	13.8	4.6	0.0	24.9	434	177.9
男 D不明	7.9	0.0	0.0	11.1	7.9	15.9	0.0	0.0	0.0	7.9	0.0	0.0	0.0	15.9	252	66.7
女 D0	23.4	0.7	0.0	13.1	4.1	6.1	1.4	4.9	0.4	11.6	0.0	0.0	2.9	15.8	6816	84.7
女 D1	21.9	0.0	2.0	21.3	2.0	7.7	0.0	10.9	4.9	15.0	3.0	0.0	7.7	18.6	988	115.0
女 D2~4	40.4	4.6	2.3	24.7	4.6	5.7	0.0	6.8	4.6	24.4	9.1	0.0	4.6	21.2	876	153.0
女 D不明	28.6	0.0	0.0	16.3	6.8	0.0	0.0	0.0	0.0	19.0	0.0	0.0	12.9	16.3	294	100.0

問7 お年寄りの健康について相談できるかかりつけのお医者さんがいますか。

1. はい 2. いいえ 3. 無回答

	1	2	3	TOTAL	
TOTAL	76.8	13.7	9.5	15056	100.0

(GUNBETSU)

第一群	77.9	14.0	8.1	8596	100.
第二群	73.9	14.5	11.6	5520	100.
第三群	84.0	6.4	9.6	940	100.

(SEI*NENR)

男 70~74歳	73.2	16.5	10.3	2864	100.
男 75~79	73.5	15.2	11.3	2008	100.
男 80~84	78.9	14.5	6.6	912	100.
男 85歳以上	59.7	6.7	33.6	298	100.
女 70~74歳	76.4	15.0	8.6	3896	100.
女 75~79	81.0	13.4	5.7	2814	100.
女 80~84	81.0	10.6	8.4	1380	100.
女 85歳以上	81.4	3.2	15.4	884	100.

(HANTEI)

D0	76.5	15.3	8.1	11350	100.
D1	80.2	8.2	11.6	1850	100.
D2	77.9	16.4	5.7	706	100.
D3,4	81.8	5.0	13.2	604	100.
不明	63.4	5.1	31.5	546	100.

(SEI)

男	73.5	15.3	11.2	6082	100.
女	79.0	12.6	8.3	8974	100.

(NENREI)

70~74歳	75.0	15.6	9.3	6760	100.
75~79	77.9	14.1	8.0	4822	100.
80~84	80.2	12.1	7.7	2292	100.
85歳以上	76.0	4.1	20.0	1182	100.

(SEI*DD)

男 D0	72.4	17.8	9.8	4534	100.
男 D1	81.9	8.8	9.3	862	100.
男 D2~4	79.3	4.6	16.1	434	100.
男 D不明	54.0	11.1	34.9	252	100.
女 D0	79.3	13.7	7.0	6816	100.
女 D1	78.7	7.7	13.6	988	100.
女 D2~4	79.9	14.4	5.7	876	100.
女 D不明	71.4	0.0	28.6	294	100.

病氣になったときはどうしますか。

- | | |
|--------------|--------|
| 1. 近くの開業医に行く | 3. 無回答 |
| 2. 病院等に行く | 4. 非該当 |

	1	2	3	4	TOTAL	
TOTAL	5.7	8.1	9.4	76.815056	100.0	

(GUNBETSU

第一群	4.6	8.1	9.4	77.9	8596	100.
第二群	7.6	8.7	9.8	73.9	5520	100.
第三群	5.3	4.3	6.4	84.0	940	100.

(SEI*NENR

男 70~74歳	5.2	11.0	10.6	73.2	2864	100.
男 75~79	8.6	6.3	11.7	73.5	2008	100.
男 80~84	5.5	13.4	2.2	78.9	912	100.
男 85歳以上	6.7	13.4	20.1	59.7	298	100.
女 70~74歳	5.2	9.4	9.0	76.4	3896	100.
女 75~79	4.4	7.5	7.1	81.0	2814	100.
女 80~84	8.6	2.8	7.7	81.0	1380	100.
女 85歳以上	3.2	0.0	15.4	81.4	884	100.

(CHANTEI

D0	6.8	8.4	8.2	76.5	11350	100.
D1	1.1	7.2	11.5	80.2	1850	100.
D2	0.0	15.3	6.8	77.9	706	100.
D3,4	1.7	0.0	16.6	81.8	604	100.
不明	10.3	5.1	21.2	63.4	546	100.

(SEI

男	6.4	9.9	10.2	73.5	6082	100.
女	5.3	6.9	8.8	79.0	8974	100.

(NENREI

70~74歳	5.2	10.1	9.7	75.0	6760	100.
75~79	6.1	7.0	9.0	77.9	4822	100.
80~84	7.3	7.0	5.5	80.2	2292	100.
85歳以上	4.1	3.4	16.6	76.0	1182	100.

(SEI*DD

男 D0	8.4	9.9	9.3	72.4	4534	100.
男 D1	1.2	10.0	7.0	81.9	862	100.
男 D2~4	0.0	9.2	11.5	79.3	434	100.
男 D不明	0.0	11.1	34.9	54.0	252	100.
女 D0	5.8	7.3	7.6	79.3	6816	100.
女 D1	1.0	4.9	15.4	78.7	988	100.
女 D2~4	1.1	7.8	11.2	79.9	876	100.
女 D不明	19.0	0.0	9.5	71.4	294	100.

問8 過去に脳卒中、脳出血、脳軟化にかかったことがありますか。

1. はい 3. 無回答
2. いいえ

	1	2	3	TOTAL	
TOTAL	7.8	85.7	6.515056	100.0	

(GUNBETSU

第一群	3.6	91.2	5.2	8596	100.
第二群	11.6	81.2	7.2	5520	100.
第三群	24.5	61.7	13.8	940	100.

(SEI*NENR

男 70~74歳	7.8	81.8	10.4	2864	100.
男 75~79	14.1	79.0	6.9	2008	100.
男 80~84	16.2	76.3	7.5	912	100.
男 85歳以上	20.1	63.1	16.8	298	100.
女 70~74歳	3.1	93.9	3.0	3896	100.
女 75~79	6.9	89.4	3.7	2814	100.
女 80~84	6.4	84.5	9.1	1380	100.
女 85歳以上	6.8	84.4	8.8	884	100.

(CHANTEI

D0	5.5	89.4	5.1	11350	100.
D1	8.0	86.2	5.8	1850	100.
D2	27.8	72.2	0.0	706	100.
D3,4	29.8	60.3	9.9	604	100.
不明	5.1	52.4	42.5	546	100.

(SEI

男	11.8	79.1	9.1	6082	100.
女	5.1	90.1	4.7	8974	100.

(NENREI

70~74歳	5.1	88.8	6.1	6760	100.
75~79	9.9	85.1	5.0	4822	100.
80~84	10.3	81.2	8.5	2292	100.
85歳以上	10.2	79.0	10.8	1182	100.

(SEI*DD

男 D0	9.5	84.2	6.3	4534	100.
男 D1	10.2	80.5	9.3	862	100.
男 D2~4	45.2	45.6	9.2	434	100.
男 D不明	0.0	41.3	58.7	252	100.
女 D0	2.8	92.9	4.3	6816	100.
女 D1	6.1	91.1	2.8	988	100.
女 D2~4	20.5	77.2	2.3	876	100.
女 D不明	9.5	61.9	28.6	294	100.

1. 入院した

3. 非該当及び無回答

2. 入院しなかった

	1	2	3	TOTAL	
TOTAL	5.9	1.5	92.6	15056	100.0

(GUNBETSU

第一群	2.6	0.7	96.7	8596	100.
第二群	9.4	1.8	88.8	5520	100.
第三群	14.9	7.4	77.7	940	100.

(SEI*NENR

男 70~74歳	4.2	2.7	93.2	2864	100.
男 75~79	12.2	0.5	87.4	2008	100.
男 80~84	12.9	3.3	83.8	912	100.
男 85歳以上	13.4	13.4	73.2	298	100.
女 70~74歳	2.8	0.3	96.9	3896	100.
女 75~79	5.8	0.7	93.5	2814	100.
女 80~84	4.2	0.7	95.1	1380	100.
女 85歳以上	3.4	3.4	93.2	884	100.

(CHANTEI

D0	3.6	1.2	95.2	11350	100.
D1	7.5	1.6	90.9	1850	100.
D2	24.9	2.8	72.2	706	100.
D3,4	21.5	6.6	71.9	604	100.
不明	5.1	0.0	94.9	546	100.

(SEI

男	8.6	2.6	88.9	6082	100.
女	4.0	0.8	95.2	8974	100.

(NENREI

70~74歳	3.4	1.3	95.3	6760	100.
75~79	8.5	0.6	90.9	4822	100.
80~84	7.7	1.7	90.6	2292	100.
85歳以上	5.9	5.9	88.2	1182	100.

(SEI*DD

男 D0	5.5	2.8	91.8	4534	100.
男 D1	9.0	3.5	87.5	862	100.
男 D2~4	45.2	0.0	54.8	434	100.
男 D不明	0.0	0.0	100.0	252	100.
女 D0	2.4	0.1	97.4	6816	100.
女 D1	6.1	0.0	93.9	988	100.
女 D2~4	12.6	6.8	80.6	876	100.
女 D不明	9.5	0.0	90.5	294	100.

問9 次に(1)～(21)のそれぞれについて、対象者の方の症状をお知らせ下さい。

1. 最近目立って食欲が落ちましたか

1. はい 2. いいえ 3. 不明 4. 無回答

	1	2	3	4	TOTAL	
TOTAL	6.3	86.4	1.3	6.0	15056	100.0

(GUNBETSU

第一群	4.6	87.6	1.6	6.2	8596	100.
第二群	9.1	84.4	0.7	5.8	5520	100.
第三群	5.3	87.2	2.1	5.3	940	100.

(SEI*NENR

男 70～74歳	3.4	88.5	0.0	8.1	2864	100.
男 75～79	3.0	90.2	2.4	4.4	2008	100.
男 80～84	3.3	92.3	1.1	3.3	912	100.
男 85歳以上	10.1	83.2	0.0	6.7	298	100.
女 70～74歳	5.0	88.7	1.5	4.9	3896	100.
女 75～79	12.7	78.3	3.0	6.1	2814	100.
女 80～84	8.4	82.0	0.0	9.6	1380	100.
女 85歳以上	6.8	88.9	0.0	4.3	884	100.

(CHANTEI

D0	3.8	92.7	0.9	2.6	11350	100.
D1	12.2	86.2	0.0	1.6	1850	100.
D2	21.0	66.9	12.2	0.0	706	100.
D3,4	22.8	70.9	1.7	4.6	604	100.
不明	0.0	0.0	0.0	100.0	546	100.

(SEI

男	3.6	89.4	1.0	6.1	6082	100.
女	8.1	84.4	1.6	5.9	8974	100.

(NENREI

70～74歳	4.3	88.6	0.9	6.2	6760	100.
75～79	8.6	83.2	2.7	5.4	4822	100.
80～84	6.4	86.1	0.4	7.1	2292	100.
85歳以上	7.6	87.5	0.0	4.9	1182	100.

(SEI*DD

男 D0	1.2	96.2	0.6	1.9	4534	100.
男 D1	10.4	86.1	0.0	3.5	862	100.
男 D2～4	16.1	77.0	6.9	0.0	434	100.
男 D不明	0.0	0.0	0.0	100.0	252	100.
女 D0	5.5	90.3	1.1	3.1	6816	100.
女 D1	13.8	86.2	0.0	0.0	988	100.
女 D2～4	24.7	64.6	7.5	3.2	876	100.
女 D不明	0.0	0.0	0.0	100.0	294	100.

2. 涙もろくなりましたか

1. はい 2. いいえ 3. 不明 4. 無回答

	1	2	3	4	TOTAL	
TOTAL	13.0	77.8	2.3	6.9	15056	100.0

(GUNBETSU)

第一群	10.4	81.4	1.6	6.5	8596	100.
第二群	15.2	73.9	3.3	7.6	5520	100.
第三群	23.4	67.0	3.2	6.4	940	100.

(SEI*NENR)

男 70~74歳	13.3	75.2	1.7	9.8	2864	100.
男 75~79	15.4	74.4	3.0	7.2	2008	100.
男 80~84	3.3	91.2	1.1	4.4	912	100.
男 85歳以上	13.4	76.5	3.4	6.7	298	100.
女 70~74歳	8.8	83.4	2.5	5.4	3896	100.
女 75~79	19.2	71.6	3.4	5.8	2814	100.
女 80~84	10.4	80.6	0.0	9.0	1380	100.
女 85歳以上	19.0	71.0	3.4	6.6	884	100.

(HANTEI)

D0	8.5	86.6	0.9	3.9	11350	100.
D1	26.2	69.6	2.6	1.6	1850	100.
D2	25.2	52.7	22.1	0.0	706	100.
D3,4	53.6	36.4	6.6	3.3	604	100.
不明	0.0	0.0	0.0	100.0	546	100.

(SEI)

男	12.5	77.4	2.1	8.0	6082	100.
女	13.3	78.0	2.5	6.2	8974	100.

(NENREI)

70~74歳	10.7	79.9	2.1	7.2	6760	100.
75~79	17.6	72.7	3.2	6.4	4822	100.
80~84	7.6	84.8	0.4	7.2	2292	100.
85歳以上	17.6	72.4	3.4	6.6	1182	100.

(SEI*DD)

男 D0	6.3	87.1	1.7	4.9	4534	100.
男 D1	34.8	61.7	2.3	1.2	862	100.
男 D2~4	41.0	52.1	6.9	0.0	434	100.
男 D不明	0.0	0.0	0.0	100.0	252	100.
女 D0	10.1	86.3	0.4	3.3	6816	100.
女 D1	18.6	76.5	2.8	2.0	988	100.
女 D2~4	37.0	41.8	18.9	2.3	876	100.
女 D不明	0.0	0.0	0.0	100.0	294	100.

3. 最近おこりっぽくなりましたか

1. はい 2. いいえ 3. 不明 4. 無回答

	1	2	3	4	TOTAL	
TOTAL	10.3	80.6	2.6	6.5	15056	100.0

(GUNBETSU)

第一群	10.1	82.7	0.7	6.5	8596	100.
第二群	9.1	79.7	4.7	6.5	5520	100.
第三群	19.1	67.0	7.4	6.4	940	100.

(SEI*NENR)

男 70~74歳	12.8	77.4	1.7	8.1	2864	100.
男 75~79	15.4	76.8	4.4	3.4	2008	100.
男 80~84	12.5	82.0	1.1	4.4	912	100.
男 85歳以上	10.1	66.4	16.8	6.7	298	100.
女 70~74歳	5.2	86.2	1.7	6.8	3896	100.
女 75~79	11.9	80.2	1.1	6.8	2814	100.
女 80~84	11.7	77.1	3.6	7.5	1380	100.
女 85歳以上	3.4	85.5	4.5	6.6	884	100.

(CHANTEI)

D0	5.4	89.8	1.3	3.5	11350	100.
D1	26.6	68.0	3.2	2.2	1850	100.
D2	34.6	59.8	5.7	0.0	706	100.
D3,4	32.8	44.4	22.8	0.0	604	100.
不明	0.0	0.0	0.0	100.0	546	100.

(SEI)

男	13.5	77.3	3.3	5.9	6082	100.
女	8.1	82.9	2.1	6.9	8974	100.

(NENREI)

70~74歳	8.4	82.5	1.7	7.4	6760	100.
75~79	13.4	78.8	2.4	5.4	4822	100.
80~84	12.0	79.1	2.6	6.3	2292	100.
85歳以上	5.1	80.7	7.6	6.6	1182	100.

(SEI*DD)

男 D0	5.6	89.8	2.6	1.9	4534	100.
男 D1	42.5	50.6	4.6	2.3	862	100.
男 D2~4	45.6	45.2	9.2	0.0	434	100.
男 D不明	0.0	0.0	0.0	100.0	252	100.
女 D0	5.3	89.8	0.4	4.5	6816	100.
女 D1	12.8	83.2	2.0	2.0	988	100.
女 D2~4	27.9	56.4	15.8	0.0	876	100.
女 D不明	0.0	0.0	0.0	100.0	294	100.

4. ひとりで買物ができますか

1. はい 2. いいえ 3. 不明 4. 無回答

	1	2	3	4	TOTAL	
TOTAL	74.4	20.7	0.6	4.4	15056	100.0

(GUNBETSU)

第一群	83.7	11.4	0.7	4.2	8596	100.
第二群	67.0	27.9	0.4	4.7	5520	100.
第三群	31.9	62.8	1.1	4.3	940	100.

(SEI*NENR)

男 70~74歳	85.4	8.9	0.0	5.7	2864	100.
男 75~79	76.1	20.5	0.0	3.4	2008	100.
男 80~84	63.8	31.8	0.0	4.4	912	100.
男 85歳以上	36.2	57.0	0.0	6.7	298	100.
女 70~74歳	84.2	11.0	1.4	3.4	3896	100.
女 75~79	79.4	15.1	0.4	5.1	2814	100.
女 80~84	55.5	41.0	1.4	2.0	1380	100.
女 85歳以上	28.5	63.8	0.0	7.7	884	100.

(HANTEI)

D0	85.9	13.9	0.0	0.2	11350	100.
D1	57.9	35.1	2.6	4.3	1850	100.
D2	38.5	57.5	4.0	0.0	706	100.
D3,4	17.9	78.8	1.7	1.7	604	100.
不明	0.0	0.0	0.0	100.0	546	100.

(SEI)

男	76.7	18.5	0.0	4.8	6082	100.
女	72.8	22.1	1.0	4.1	8974	100.

(NENREI)

70~74歳	84.7	10.1	0.8	4.4	6760	100.
75~79	78.0	17.4	0.2	4.4	4822	100.
80~84	58.8	37.3	0.9	3.0	2292	100.
85歳以上	30.5	62.1	0.0	7.4	1182	100.

(SEI*DD)

男 D0	89.1	10.9	0.0	0.0	4534	100.
男 D1	60.1	35.3	0.0	4.6	862	100.
男 D2~4	24.4	75.6	0.0	0.0	434	100.
男 D不明	0.0	0.0	0.0	100.0	252	100.
女 D0	83.7	15.9	0.0	0.4	6816	100.
女 D1	56.1	35.0	4.9	4.0	988	100.
女 D2~4	31.3	63.2	4.3	1.1	876	100.
女 D不明	0.0	0.0	0.0	100.0	294	100.

5. 死にたいと口走ることがありますか

1. はい 2. いいえ 3. 不明 4. 無回答

	1	2	3	4	TOTAL	
TOTAL	5.2	85.6	2.4	6.8	15056	100.0

(GUNBETSU

第一群	2.3	88.6	2.3	6.8	8596	100.
第二群	7.6	83.0	2.5	6.9	5520	100.
第三群	18.1	73.4	2.1	6.4	940	100.

(SEI*NENR

M70-	1.7	89.2	0.0	9.1	2864	100.
M75-	6.8	86.5	2.0	4.8	2008	100.
M80-	9.4	84.0	2.2	4.4	912	100.
M85-	3.4	83.2	0.0	13.4	298	100.
F70-	2.3	89.4	2.2	6.1	3896	100.
F75-	7.2	82.8	3.8	6.1	2814	100.
F80-	6.5	81.9	4.1	7.5	1380	100.
F85	13.6	72.2	5.4	8.8	884	100.

(CHANTEI

D0	1.1	93.9	1.7	3.3	11350	100.
D1	14.3	75.8	4.1	5.8	1850	100.
D2	24.9	65.4	9.6	0.0	706	100.
D3,4	36.1	60.6	3.3	0.0	604	100.
不明	0.0	0.0	0.0	100.0	546	100.

(SEI

男	4.6	87.2	1.0	7.2	6082	100.
女	5.6	84.5	3.3	6.6	8974	100.

(NENREI

70~74歳	2.1	89.3	1.2	7.4	6760	100.
75~79	7.1	84.3	3.1	5.6	4822	100.
80~84	7.7	82.7	3.3	6.3	2292	100.
85歳以上	11.0	75.0	4.1	10.0	1182	100.

(SEI*DD

男 D0	1.7	93.8	0.9	3.6	4534	100.
男 D1	11.4	86.3	0.0	2.3	862	100.
男 D2~4	24.4	71.0	4.6	0.0	434	100.
男 D不明	0.0	0.0	0.0	100.0	252	100.
女 D0	0.7	94.0	2.2	3.1	6816	100.
女 D1	16.8	66.6	7.7	8.9	988	100.
女 D2~4	32.9	59.4	7.8	0.0	876	100.
女 D不明	0.0	0.0	0.0	100.0	294	100.

6. 口数が少なくなりましたか

1. はい 2. いいえ 3. 不明 4. 無回答

	1	2	3	4	TOTAL	
TOTAL	9.5	82.6	1.1	6.8	15056	100.0

(GUNBETSU

第一群	4.6	87.6	1.3	6.5	8596	100.
第二群	14.9	77.2	0.4	7.6	5520	100.
第三群	23.4	68.1	3.2	5.3	940	100.

(SEI*NENR

男 70~74歳	8.4	81.6	0.3	9.7	2864	100.
男 75~79	14.0	77.8	1.4	6.8	2008	100.
男 80~84	12.9	78.5	4.2	4.4	912	100.
男 85歳以上	26.8	66.4	0.0	6.7	298	100.
女 70~74歳	5.7	88.7	0.3	5.4	3896	100.
女 75~79	7.5	84.2	1.7	6.5	2814	100.
女 80~84	10.7	79.7	2.0	7.5	1380	100.
女 85歳以上	14.7	78.7	0.0	6.6	884	100.

(HANTEI

D0	4.4	91.0	1.2	3.4	11350	100.
D1	21.3	73.3	0.0	5.4	1850	100.
D2	39.1	59.5	1.4	0.0	706	100.
D3.4	42.7	54.0	3.3	0.0	604	100.
不明	0.0	0.0	0.0	100.0	546	100.

(SEI

男	11.8	79.1	1.2	7.8	6082	100.
女	7.9	84.9	1.0	6.2	8974	100.

(NENREI

70~74歳	6.8	85.7	0.3	7.2	6760	100.
75~79	10.2	81.5	1.6	6.6	4822	100.
80~84	11.6	79.2	2.9	6.3	2292	100.
85歳以上	17.8	75.6	0.0	6.6	1182	100.

(SEI*DD

男 D0	5.8	89.4	1.2	3.6	4534	100.
男 D1	27.4	65.7	0.0	7.0	862	100.
男 D2~4	50.7	44.7	4.6	0.0	434	100.
男 D不明	0.0	0.0	0.0	100.0	252	100.
女 D0	3.5	92.1	1.1	3.3	6816	100.
女 D1	16.0	80.0	0.0	4.0	988	100.
女 D2~4	35.8	63.0	1.1	0.0	876	100.
女 D不明	0.0	0.0	0.0	100.0	294	100.

7. いつも病気のことなどを気にしていますか

1. はい 2. いいえ 3. 不明 4. 無回答

	1	2	3	4	TOTAL	
TOTAL	35.1	56.1	3.1	5.615056	100.0	

(GUNBETSU

第一群	34.9	57.0	2.6	5.5	8596	100.
第二群	34.4	55.8	3.6	6.2	5520	100.
第三群	41.5	50.0	5.3	3.2	940	100.

(SEI*NENR

男 70~74歳	29.1	59.1	2.0	9.7	2864	100.
男 75~79	36.4	55.9	2.4	5.4	2008	100.
男 80~84	22.8	73.9	0.0	3.3	912	100.
男 85歳以上	16.8	69.8	6.7	6.7	298	100.
女 70~74歳	33.9	57.0	4.5	4.6	3896	100.
女 75~79	43.6	47.8	3.4	5.1	2814	100.
女 80~84	44.2	49.4	2.9	3.5	1380	100.
女 85歳以上	34.6	56.8	4.3	4.3	884	100.

(HANTEI

D0	30.2	64.3	3.1	2.4	11350	100.
D1	55.2	41.5	1.6	1.6	1850	100.
D2	75.9	17.0	7.1	0.0	706	100.
D3,4	49.0	44.4	6.6	0.0	604	100.
不明	0.0	0.0	0.0	100.0	546	100.

(SEI

男	30.0	60.8	2.1	7.2	6082	100.
女	38.6	53.0	3.9	4.6	8974	100.

(NENREI

70~74歳	31.9	57.9	3.4	6.8	6760	100.
75~79	40.6	51.2	3.0	5.2	4822	100.
80~84	35.7	59.2	1.7	3.4	2292	100.
85歳以上	30.1	60.1	4.9	4.9	1182	100.

(SEI*DD

男 D0	25.2	69.3	2.1	3.4	4534	100.
男 D1	47.1	48.3	1.2	3.5	862	100.
男 D2~4	63.1	32.3	4.6	0.0	434	100.
男 D不明	0.0	0.0	0.0	100.0	252	100.
女 D0	33.6	60.9	3.8	1.7	6816	100.
女 D1	62.3	35.6	2.0	0.0	988	100.
女 D2~4	63.7	28.3	8.0	0.0	876	100.
女 D不明	0.0	0.0	0.0	100.0	294	100.

8. 実際にはないものが見えたり聞えたりする

ようなことがありますか

1. はい

2. いいえ

3. 不明

4. 無回答

	1	2	3	4	TOTAL	
TOTAL	4.8	86.5	2.5	6.2	15056	100.0

(GUNBETSU

第一群	2.3	90.2	1.3	6.2	8596	100.
第二群	5.8	84.1	4.0	6.2	5520	100.
第三群	22.3	67.0	4.3	6.4	940	100.

(SEI*NENR

男 70~74歳	3.1	88.4	0.3	8.1	2864	100.
男 75~79	3.0	86.9	3.0	7.2	2008	100.
男 80~84	4.2	88.4	3.1	4.4	912	100.
男 85歳以上	0.0	86.6	6.7	6.7	298	100.
女 70~74歳	5.0	88.2	2.0	4.9	3896	100.
女 75~79	4.1	87.3	2.8	5.8	2814	100.
女 80~84	6.5	80.9	5.1	7.5	1380	100.
女 85歳以上	15.8	76.5	3.4	4.3	884	100.

(CHANTEI

D0	0.0	96.1	1.0	2.9	11350	100.
D1	8.9	83.0	4.9	3.2	1850	100.
D2	22.4	62.9	14.7	0.0	706	100.
D3,4	66.9	23.2	9.9	0.0	604	100.
不明	0.0	0.0	0.0	100.0	546	100.

(SEI

男	3.1	87.8	1.9	7.2	6082	100.
女	6.0	85.6	2.8	5.5	8974	100.

(NENREI

70~74歳	4.2	88.3	1.3	6.2	6760	100.
75~79	3.6	87.1	2.9	6.4	4822	100.
80~84	5.6	83.9	4.3	6.3	2292	100.
85歳以上	11.8	79.0	4.2	4.9	1182	100.

(SEI*DD

男 D0	0.0	96.4	0.4	3.2	4534	100.
男 D1	6.7	85.2	3.5	4.6	862	100.
男 D2~4	30.0	54.4	15.7	0.0	434	100.
男 D不明	0.0	0.0	0.0	100.0	252	100.
女 D0	0.0	95.9	1.4	2.7	6816	100.
女 D1	10.7	81.2	6.1	2.0	988	100.
女 D2~4	49.3	39.7	11.0	0.0	876	100.
女 D不明	0.0	0.0	0.0	100.0	294	100.

9. お年寄りに数日間るすばんをたのむことができますか

1. はい 2. いいえ 3. 不明 4. 無回答

	1	2	3	4	TOTAL	
TOTAL	51.7	35.7	3.6	8.9	15056	100.0

(GUNBETSU)

第一群	62.2	26.4	2.6	8.8	8596	100.
第二群	42.0	43.1	4.7	10.1	5520	100.
第三群	12.8	77.7	6.4	3.2	940	100.

(SEI*NENR)

男 70~74歳	62.3	23.1	4.1	10.5	2864	100.
男 75~79	54.4	32.1	2.0	11.6	2008	100.
男 80~84	35.5	47.8	12.3	4.4	912	100.
男 85歳以上	26.8	59.7	0.0	13.4	298	100.
女 70~74歳	64.0	25.6	2.0	8.5	3896	100.
女 75~79	52.2	34.3	4.9	8.5	2814	100.
女 80~84	34.5	55.8	2.2	7.5	1380	100.
女 85歳以上	7.9	82.1	3.4	6.6	884	100.

(CHANTEI)

D0	61.4	30.0	3.5	5.1	11350	100.
D1	34.6	49.1	5.3	11.0	1850	100.
D2	18.7	74.2	7.1	0.0	706	100.
D3,4	7.9	88.7	0.0	3.3	604	100.
不明	0.0	0.0	0.0	100.0	546	100.

(SEI)

男	53.9	31.6	4.4	10.1	6082	100.
女	50.2	38.5	3.1	8.2	8974	100.

(NENREI)

70~74歳	63.3	24.5	2.9	9.3	6760	100.
75~79	53.1	33.4	3.7	9.8	4822	100.
80~84	34.9	52.6	6.2	6.3	2292	100.
85歳以上	12.7	76.5	2.5	8.3	1182	100.

(SEI*DD)

男 D0	65.4	25.3	4.9	4.5	4534	100.
男 D1	33.4	47.3	3.5	15.8	862	100.
男 D2~4	6.5	84.3	4.6	4.6	434	100.
男 D不明	0.0	0.0	0.0	100.0	252	100.
女 D0	58.7	33.2	2.6	5.5	6816	100.
女 D1	35.6	50.6	6.9	6.9	988	100.
女 D2~4	17.4	79.2	3.4	0.0	876	100.
女 D不明	0.0	0.0	0.0	100.0	294	100.

10. 昼と夜とをとりちがえるようなことがありますか

すか

1. はい 2. いいえ 3. 不明 4. 無回答

	1	2	3	4	TOTAL	
TOTAL	5.0	88.6	0.7	5.7	15056	100.0

(GUNBETSU

第一群	1.0	92.8	0.3	5.9	8596	100.
第二群	6.9	86.6	1.1	5.4	5520	100.
第三群	30.9	61.7	2.1	5.3	940	100.

(SEI*NENR

男 70~74歳	2.4	88.8	0.7	8.1	2864	100.
男 75~79	5.0	90.6	0.0	4.4	2008	100.
男 80~84	6.6	90.1	0.0	3.3	912	100.
男 85歳以上	23.5	69.8	0.0	6.7	298	100.
女 70~74歳	2.8	92.1	0.3	4.9	3896	100.
女 75~79	3.1	88.1	1.7	7.1	2814	100.
女 80~84	5.1	90.1	0.7	4.1	1380	100.
女 85歳以上	21.5	71.9	2.3	4.3	884	100.

(CHANTEI

D0	0.0	97.1	0.6	2.3	11350	100.
D1	8.5	88.8	0.0	2.7	1850	100.
D2	18.4	77.3	4.2	0.0	706	100.
D3,4	77.2	21.2	1.7	0.0	604	100.
不明	0.0	0.0	0.0	100.0	546	100.

(SEI

男	4.9	88.7	0.3	6.1	6082	100.
女	5.1	88.6	1.0	5.4	8974	100.

(NENREI

70~74歳	2.6	90.7	0.4	6.2	6760	100.
75~79	3.9	89.2	1.0	6.0	4822	100.
80~84	5.7	90.1	0.4	3.8	2292	100.
85歳以上	22.0	71.4	1.7	4.9	1182	100.

(SEI*DD

男 D0	0.0	97.6	0.4	1.9	4534	100.
男 D1	4.6	91.9	0.0	3.5	862	100.
男 D2~4	59.9	40.1	0.0	0.0	434	100.
男 D不明	0.0	0.0	0.0	100.0	252	100.
女 D0	0.0	96.8	0.7	2.5	6816	100.
女 D1	11.9	86.0	0.0	2.0	988	100.
女 D2~4	38.4	57.1	4.6	0.0	876	100.
女 D不明	0.0	0.0	0.0	100.0	294	100.

11. 最近とくにもの忘れがひどくなりましたか

1. はい 2. いいえ 3. 不明 4. 無回答

	1	2	3	4	TOTAL	
TOTAL	23.9	64.8	4.4	6.9	15056	100.0

(GUNBETSU

第一群	18.2	70.4	3.9	7.5	8596	100.
第二群	28.6	60.5	4.7	6.2	5520	100.
第三群	47.9	39.4	7.4	5.3	940	100.

(SEI*NENR

男 70~74歳	15.4	73.1	2.7	8.8	2864	100.
男 75~79	22.6	66.8	4.8	5.8	2008	100.
男 80~84	27.4	69.3	0.0	3.3	912	100.
男 85歳以上	23.5	43.0	26.8	6.7	298	100.
女 70~74歳	20.7	69.7	3.2	6.3	3896	100.
女 75~79	28.4	57.7	5.8	8.1	2814	100.
女 80~84	29.4	58.1	4.9	7.5	1380	100.
女 85歳以上	41.6	47.5	6.6	4.3	884	100.

(CHANTEI

D0	14.6	77.8	3.7	3.9	11350	100.
D1	52.0	39.6	5.7	2.7	1850	100.
D2	61.8	21.5	16.7	0.0	706	100.
D3,4	90.1	6.6	3.3	0.0	604	100.
不明	0.0	0.0	0.0	100.0	546	100.

(SEI

男	20.0	69.0	4.1	6.9	6082	100.
女	26.5	62.0	4.6	6.9	8974	100.

(NENREI

70~74歳	18.5	71.2	3.0	7.4	6760	100.
75~79	26.0	61.5	5.4	7.1	4822	100.
80~84	28.6	62.6	3.0	5.8	2292	100.
85歳以上	37.1	46.4	11.7	4.9	1182	100.

(SEI*DD

男 D0	10.0	83.2	3.8	3.0	4534	100.
男 D1	52.9	41.3	2.3	3.5	862	100.
男 D2~4	71.0	15.2	13.8	0.0	434	100.
男 D不明	0.0	0.0	0.0	100.0	252	100.
女 D0	17.7	74.2	3.7	4.4	6816	100.
女 D1	51.2	38.1	8.7	2.0	988	100.
女 D2~4	76.7	14.4	8.9	0.0	876	100.
女 D不明	0.0	0.0	0.0	100.0	294	100.

12. 最近ふさぎこんでいますか

1. はい 2. いいえ 3. 不明 4. 無回答

	1	2	3	4	TOTAL	
TOTAL	4.3	86.6	2.8	6.3	15056	100.0

(GUNBETSU)

第一群	2.0	89.6	2.3	6.2	8596	100.
第二群	7.2	83.3	2.9	6.5	5520	100.
第三群	8.5	78.7	6.4	6.4	940	100.

(SEI*NENR)

男 70~74歳	3.5	86.4	0.3	9.8	2864	100.
男 75~79	8.3	81.2	6.2	4.4	2008	100.
男 80~84	0.0	89.5	3.1	7.5	912	100.
男 85歳以上	0.0	76.5	16.8	6.7	298	100.
女 70~74歳	3.8	90.1	1.2	4.9	3896	100.
女 75~79	6.2	85.9	1.1	6.8	2814	100.
女 80~84	1.4	86.1	7.0	5.5	1380	100.
女 85歳以上	4.5	87.8	3.4	4.3	884	100.

(CHANTEI)

D0	0.7	94.5	1.8	3.0	11350	100.
D1	6.8	88.9	1.1	3.2	1850	100.
D2	32.0	51.6	16.4	0.0	706	100.
D3,4	35.8	51.0	13.2	0.0	604	100.
不明	0.0	0.0	0.0	100.0	546	100.

(SEI)

男	4.4	84.6	3.5	7.5	6082	100.
女	4.3	87.9	2.3	5.5	8974	100.

(NENREI)

70~74歳	3.7	88.5	0.9	7.0	6760	100.
75~79	7.1	83.9	3.2	5.8	4822	100.
80~84	0.9	87.4	5.4	6.3	2292	100.
85歳以上	3.4	84.9	6.8	4.9	1182	100.

(SEI*DD)

男 D0	0.4	93.2	2.7	3.6	4534	100.
男 D1	12.3	83.1	0.0	4.6	862	100.
男 D2~4	32.3	47.5	20.3	0.0	434	100.
男 D不明	0.0	0.0	0.0	100.0	252	100.
女 D0	0.9	95.3	1.1	2.7	6816	100.
女 D1	2.0	93.9	2.0	2.0	988	100.
女 D2~4	34.5	53.2	12.3	0.0	876	100.
女 D不明	0.0	0.0	0.0	100.0	294	100.

13. 最近不眠のため苦しんだことがありますか

1. はい 2. いいえ 3. 不明 4. 無回答

	1	2	3	4	TOTAL	
TOTAL	11.8	79.0	3.1	6.1	15056	100.0

(GUNBETSU

第一群	10.4	80.8	2.3	6.5	8596	100.
第二群	13.0	77.5	4.0	5.4	5520	100.
第三群	17.0	71.3	5.3	6.4	940	100.

(SEI*NENR

男 70~74歳	7.8	83.4	1.7	7.1	2864	100.
男 75~79	10.7	83.0	1.0	5.4	2008	100.
男 80~84	12.7	81.8	2.2	3.3	912	100.
男 85歳以上	10.1	76.5	6.7	6.7	298	100.
女 70~74歳	10.6	80.1	2.9	6.3	3896	100.
女 75~79	17.1	70.8	4.8	7.4	2814	100.
女 80~84	10.9	82.9	2.2	4.1	1380	100.
女 85歳以上	17.0	68.8	8.8	5.4	884	100.

(CHANTEI

D0	8.4	86.4	2.6	2.5	11350	100.
D1	25.2	71.6	1.1	2.2	1850	100.
D2	22.1	63.7	11.3	2.8	706	100.
D3,4	32.5	51.3	11.6	4.6	604	100.
不明	0.0	0.0	0.0	100.0	546	100.

(SEI

男	9.6	82.7	1.8	6.0	6082	100.
女	13.3	76.5	4.0	6.2	8974	100.

(NENREI

70~74歳	9.4	81.5	2.4	6.7	6760	100.
75~79	14.4	75.9	3.2	6.6	4822	100.
80~84	11.6	82.5	2.2	3.8	2292	100.
85歳以上	15.2	70.7	8.3	5.8	1182	100.

(SEI*DD

男 D0	5.3	92.5	0.9	1.3	4534	100.
男 D1	24.8	71.7	0.0	3.5	862	100.
男 D2~4	29.5	49.8	16.1	4.6	434	100.
男 D不明	0.0	0.0	0.0	100.0	252	100.
女 D0	10.5	82.4	3.8	3.3	6816	100.
女 D1	25.5	71.5	2.0	1.0	988	100.
女 D2~4	25.6	62.1	9.1	3.2	876	100.
女 D不明	0.0	0.0	0.0	100.0	294	100.

14. 家族の名前もわからなくなるようなことがあ

りますか

1. はい 2. いいえ 3. 不明 4. 無回答

	1	2	3	4	TOTAL	
TOTAL	3.0	90.6	0.5	5.9	15056	100.0

(GUNBETSU

第一群	1.0	92.8	0.0	6.2	8596	100.
第二群	4.0	90.2	0.7	5.1	5520	100.
第三群	16.0	72.3	4.3	7.4	940	100.

(SEI*NENR

男 70~74歳	1.7	89.8	0.3	8.1	2864	100.
男 75~79	5.4	88.3	0.5	5.8	2008	100.
男 80~84	9.6	84.9	0.0	5.5	912	100.
男 85歳以上	6.7	79.9	6.7	6.7	298	100.
女 70~74歳	1.3	94.1	0.3	4.4	3896	100.
女 75~79	2.1	90.8	1.1	6.1	2814	100.
女 80~84	1.4	92.5	0.0	6.1	1380	100.
女 85歳以上	6.8	88.9	0.0	4.3	884	100.

(CHANTEI

D0	0.0	97.1	0.4	2.4	11350	100.
D1	7.4	88.9	0.5	3.2	1850	100.
D2	4.2	94.3	1.4	0.0	706	100.
D3,4	47.7	50.7	1.7	0.0	604	100.
不明	0.0	0.0	0.0	100.0	546	100.

(SEI

男	4.4	88.1	0.7	6.9	6082	100.
女	2.1	92.3	0.4	5.2	8974	100.

(NENREI

70~74歳	1.5	92.3	0.3	5.9	6760	100.
75~79	3.4	89.8	0.8	6.0	4822	100.
80~84	4.7	89.4	0.0	5.8	2292	100.
85歳以上	6.8	86.6	1.7	4.9	1182	100.

(SEI*DD

男 D0	0.0	96.6	0.7	2.8	4534	100.
男 D1	15.8	78.4	1.2	4.6	862	100.
男 D2~4	30.0	70.0	0.0	0.0	434	100.
男 D不明	0.0	0.0	0.0	100.0	252	100.
女 D0	0.0	97.5	0.3	2.2	6816	100.
女 D1	0.0	98.0	0.0	2.0	988	100.
女 D2~4	21.5	76.3	2.3	0.0	876	100.
女 D不明	0.0	0.0	0.0	100.0	294	100.

15. イライラすることがありますか

1. はい 2. いいえ 3. 不明 4. 無回答

	1	2	3	4	TOTAL	
TOTAL	16.4	71.5	5.6	6.6	15056	100.0

(GUNBETSU

第一群	13.4	73.3	6.5	6.8	8596	100.
第二群	19.2	70.7	4.3	5.8	5520	100.
第三群	27.7	59.6	4.3	8.5	940	100.

(SEI*NENR

男 70~74歳	17.7	71.9	2.4	8.1	2864	100.
男 75~79	16.8	70.2	7.2	5.8	2008	100.
男 80~84	18.6	74.8	2.2	4.4	912	100.
男 85歳以上	13.4	73.2	6.7	6.7	298	100.
女 70~74歳	10.2	78.4	5.0	6.3	3896	100.
女 75~79	20.5	64.5	8.5	6.5	2814	100.
女 80~84	23.8	66.7	5.5	4.1	1380	100.
女 85歳以上	12.4	67.9	8.8	10.9	884	100.

(HANTEI

D0	8.9	83.0	4.9	3.3	11350	100.
D1	34.9	52.6	8.6	3.8	1850	100.
D2	70.5	21.2	8.2	0.0	706	100.
D3,4	52.0	36.4	11.6	0.0	604	100.
不明	0.0	0.0	0.0	100.0	546	100.

(SEI

男	17.3	71.8	4.1	6.7	6082	100.
女	15.8	71.2	6.6	6.5	8974	100.

(NENREI

70~74歳	13.4	75.7	3.9	7.1	6760	100.
75~79	19.0	66.9	7.9	6.2	4822	100.
80~84	21.7	69.9	4.2	4.2	2292	100.
85歳以上	12.7	69.2	8.3	9.8	1182	100.

(SEI*DD

男 D0	7.5	85.3	4.7	2.6	4534	100.
男 D1	51.0	44.3	0.0	4.6	862	100.
男 D2~4	63.1	27.6	9.2	0.0	434	100.
男 D不明	0.0	0.0	0.0	100.0	252	100.
女 D0	9.8	81.4	5.0	3.8	6816	100.
女 D1	20.9	59.9	16.2	3.0	988	100.
女 D2~4	61.4	28.5	10.0	0.0	876	100.
女 D不明	0.0	0.0	0.0	100.0	294	100.

16. ものをたのんでもすぐ忘れるようなことがありますか

1. はい 2. いいえ 3. 不明 4. 無回答

	1	2	3	4	TOTAL		
TOTAL	23.7	65.2	4.1	7.1	15056	100.0	

(GUNBETSU

第一群	18.9	71.3	2.9	6.8	8596	100.
第二群	26.8	60.5	4.7	8.0	5520	100.
第三群	48.9	36.2	10.6	4.3	940	100.

(SEI*NENR

男 70~74歳	14.8	73.3	2.7	9.1	2864	100.
男 75~79	20.3	66.6	7.7	5.4	2008	100.
男 80~84	31.6	65.1	0.0	3.3	912	100.
男 85歳以上	30.2	43.0	13.4	13.4	298	100.
女 70~74歳	18.1	72.4	4.0	5.6	3896	100.
女 75~79	28.4	58.0	4.8	8.8	2814	100.
女 80~84	34.3	55.2	2.9	7.5	1380	100.
女 85歳以上	42.8	49.5	1.1	6.6	884	100.

(CHANTEI

D0	14.2	79.5	3.0	3.3	11350	100.
D1	53.6	34.2	5.2	7.0	1850	100.
D2	73.7	13.6	12.7	0.0	706	100.
D3,4	73.5	9.9	13.2	3.3	604	100.
不明	0.0	0.0	0.0	100.0	546	100.

(SEI

男	19.9	68.4	4.5	7.2	6082	100.
女	26.2	63.0	3.8	7.0	8974	100.

(NENREI

70~74歳	16.7	72.8	3.4	7.1	6760	100.
75~79	25.0	61.6	6.0	7.4	4822	100.
80~84	33.2	59.2	1.7	5.8	2292	100.
85歳以上	39.6	47.9	4.2	8.3	1182	100.

(SEI*DD

男 D0	9.7	84.7	3.4	2.2	4534	100.
男 D1	57.3	29.0	5.6	8.1	862	100.
男 D2~4	63.6	15.7	16.1	4.6	434	100.
男 D不明	0.0	0.0	0.0	100.0	252	100.
女 D0	17.1	76.0	2.8	4.0	6816	100.
女 D1	50.4	38.7	4.9	6.1	988	100.
女 D2~4	78.5	10.0	11.4	0.0	876	100.
女 D不明	0.0	0.0	0.0	100.0	294	100.

17. 夜ねばけてさわぐことがありますか

1. はい 2. いいえ 3. 不明 4. 無回答

	1	2	3	4	TOTAL	
TOTAL	3.4	89.7	1.1	5.8	15056	100.0

(GUNBETSU)

第一群	0.7	92.5	1.0	5.9	8596	100.
第二群	4.3	89.1	1.1	5.4	5520	100.
第三群	23.4	67.0	2.1	7.4	940	100.

(SEI*NENR)

男 70~74歳	0.7	89.8	0.7	8.8	2864	100.
男 75~79	5.9	88.3	1.4	4.4	2008	100.
男 80~84	2.2	93.4	0.0	4.4	912	100.
男 85歳以上	13.4	76.5	0.0	10.1	298	100.
女 70~74歳	1.5	92.6	1.5	4.4	3896	100.
女 75~79	2.8	89.4	1.7	6.1	2814	100.
女 80~84	3.6	89.6	0.7	6.1	1380	100.
女 85歳以上	14.7	81.0	0.0	4.3	884	100.

(HANTEI)

D0	0.0	97.0	0.8	2.2	11350	100.
D1	1.6	95.1	0.0	3.2	1850	100.
D2	15.3	76.5	8.2	0.0	706	100.
D3,4	62.6	32.5	1.7	3.3	604	100.
不明	0.0	0.0	0.0	100.0	546	100.

(SEI)

男	3.3	89.2	0.8	6.7	6082	100.
女	3.5	90.0	1.3	5.2	8974	100.

(NENREI)

70~74歳	1.2	91.4	1.2	6.2	6760	100.
75~79	4.1	89.0	1.6	5.4	4822	100.
80~84	3.1	91.1	0.4	5.4	2292	100.
85歳以上	14.4	79.9	0.0	5.8	1182	100.

(SEI*DD)

男 D0	0.0	96.8	1.1	2.2	4534	100.
男 D1	2.3	93.0	0.0	4.6	862	100.
男 D2~4	41.0	54.4	0.0	4.6	434	100.
男 D不明	0.0	0.0	0.0	100.0	252	100.
女 D0	0.0	97.1	0.7	2.2	6816	100.
女 D1	1.0	97.0	0.0	2.0	988	100.
女 D2~4	35.2	57.1	7.8	0.0	876	100.
女 D不明	0.0	0.0	0.0	100.0	294	100.

18. お酒のため家族が困ることがありますか

1. はい 2. いいえ 3. 不明 4. 無回答

	1	2	3	4	TOTAL	
TOTAL	1.1	92.5	0.2	6.315056	100.0	

(GUNBETSU

第一群	1.0	92.8	0.0	6.2	8596	100.
第二群	1.4	92.8	0.0	5.8	5520	100.
第三群	0.0	87.2	3.2	9.6	940	100.

(SEI*NENR

男 70~74歳	0.7	89.9	0.3	9.1	2864	100.
男 75~79	4.8	90.3	0.5	4.4	2008	100.
男 80~84	3.1	92.5	0.0	4.4	912	100.
男 85歳以上	0.0	93.3	0.0	6.7	298	100.
女 70~74歳	0.0	94.9	0.3	4.9	3896	100.
女 75~79	0.7	92.5	0.0	6.8	2814	100.
女 80~84	0.0	93.9	0.0	6.1	1380	100.
女 85歳以上	0.0	92.3	0.0	7.7	884	100.

(HANTEI

D0	0.4	96.8	0.0	2.8	11350	100.
D1	5.2	90.5	0.5	3.8	1850	100.
D2	0.0	98.6	1.4	0.0	706	100.
D3,4	3.3	93.4	1.7	1.7	604	100.
不明	0.0	0.0	0.0	100.0	546	100.

(SEI

男	2.4	90.6	0.3	6.7	6082	100.
女	0.2	93.7	0.1	6.0	8974	100.

(NENREI

70~74歳	0.3	92.8	0.3	6.7	6760	100.
75~79	2.4	91.6	0.2	5.8	4822	100.
80~84	1.2	93.4	0.0	5.4	2292	100.
85歳以上	0.0	92.6	0.0	7.4	1182	100.

(SEI*DD

男 D0	1.1	96.4	0.0	2.6	4534	100.
男 D1	8.8	85.4	1.2	4.6	862	100.
男 D2~4	4.6	93.1	2.3	0.0	434	100.
男 D不明	0.0	0.0	0.0	100.0	252	100.
女 D0	0.0	97.1	0.0	2.9	6816	100.
女 D1	2.0	94.9	0.0	3.0	988	100.
女 D2~4	0.0	97.7	1.1	1.1	876	100.
女 D不明	0.0	0.0	0.0	100.0	294	100.

19. 最近やせてきましたか

	1. はい	2. いいえ	3. 不明	4. 無回答		
TOTAL	13.3	78.9	1.6	6.2	15056	100.0
(GUNBETSU)						
第一群	8.8	83.1	1.6	6.5	8596	100.
第二群	18.5	74.3	1.4	5.8	5520	100.
第三群	23.4	68.1	2.1	6.4	940	100.
(SEI*NENR)						
男 70~74歳	10.1	81.8	0.0	8.1	2864	100.
男 75~79	17.3	78.3	1.0	3.4	2008	100.
男 80~84	20.0	71.5	5.3	3.3	912	100.
男 85歳以上	13.4	76.5	3.4	6.7	298	100.
女 70~74歳	12.1	81.6	1.0	5.3	3896	100.
女 75~79	10.7	78.7	2.7	7.8	2814	100.
女 80~84	8.6	85.4	0.0	6.1	1380	100.
女 85歳以上	27.8	57.9	5.4	8.8	884	100.
(HANTEI)						
D0	7.2	87.6	1.9	3.2	11350	100.
D1	31.6	67.4	0.0	1.1	1850	100.
D2	44.5	52.7	2.8	0.0	706	100.
D3, 4	46.0	52.3	0.0	1.7	604	100.
不明	0.0	0.0	0.0	100.0	546	100.
(SEI)						
男	14.1	78.8	1.3	5.8	6082	100.
女	12.7	79.0	1.8	6.6	8974	100.
(NENREI)						
70~74歳	11.2	81.7	0.6	6.5	6760	100.
75~79	13.5	78.6	2.0	6.0	4822	100.
80~84	13.1	79.8	2.1	5.0	2292	100.
85歳以上	24.2	62.6	4.9	8.3	1182	100.
(SEI*DD)						
男 D0	7.8	89.0	1.3	1.9	4534	100.
男 D1	37.1	61.7	0.0	1.2	862	100.
男 D2~4	42.9	52.5	4.6	0.0	434	100.
男 D不明	0.0	0.0	0.0	100.0	252	100.
女 D0	6.8	86.7	2.4	4.0	6816	100.
女 D1	26.7	72.3	0.0	1.0	988	100.
女 D2~4	46.3	52.5	0.0	1.1	876	100.
女 D不明	0.0	0.0	0.0	100.0	294	100.

20. 事実でないことを信じこんでいることがありますか

ますか

1. はい

2. いいえ

3. 不明

4. 無回答

	1	2	3	4	TOTAL	
TOTAL	6.6	82.8	4.0	6.6	15056	100.0

(GUNBETSU

第一群	2.3	86.0	4.9	6.8	8596	100.
第二群	9.8	81.9	2.2	6.2	5520	100.
第三群	27.7	59.6	6.4	6.4	940	100.

(SEI*NENR

男 70~74歳	2.1	87.8	1.0	9.1	2864	100.
男 75~79	6.4	83.6	4.3	5.8	2008	100.
男 80~84	0.0	92.5	3.1	4.4	912	100.
男 85歳以上	20.1	59.7	13.4	6.7	298	100.
女 70~74歳	5.3	85.5	3.6	5.6	3896	100.
女 75~79	8.2	79.9	5.0	6.8	2814	100.
女 80~84	6.5	81.2	6.2	6.1	1380	100.
女 85歳以上	24.9	63.1	5.4	6.6	884	100.

(CHANTEI

D0	0.0	93.8	3.3	2.9	11350	100.
D1	13.3	75.7	6.3	4.8	1850	100.
D2	38.8	45.0	13.3	2.8	706	100.
D3,4	78.8	17.9	3.3	0.0	604	100.
不明	0.0	0.0	0.0	100.0	546	100.

(SEI

男	4.1	85.7	3.0	7.2	6082	100.
女	8.3	80.9	4.6	6.2	8974	100.

(NENREI

70~74歳	3.9	86.5	2.5	7.1	6760	100.
75~79	7.5	81.4	4.7	6.4	4822	100.
80~84	3.9	85.7	5.0	5.4	2292	100.
85歳以上	23.7	62.3	7.4	6.6	1182	100.

(SEI*DD

男 D0	0.0	95.9	1.5	2.6	4534	100.
男 D1	3.5	79.6	9.0	7.9	862	100.
男 D2~4	50.2	41.0	8.8	0.0	434	100.
男 D不明	0.0	0.0	0.0	100.0	252	100.
女 D0	0.0	92.4	4.4	3.2	6816	100.
女 D1	21.9	72.3	3.8	2.0	988	100.
女 D2~4	60.7	28.3	8.7	2.3	876	100.
女 D不明	0.0	0.0	0.0	100.0	294	100.

21. 外出して道に迷うことがありますか

1. はい 2. いいえ 3. 不明 4. 無回答

	1	2	3	4	TOTAL	
TOTAL	5.6	83.7	3.8	6.9	15056	100.0

(GUNBETSU

第一群	4.6	88.3	1.3	5.9	8596	100.
第二群	6.2	80.1	6.2	7.6	5520	100.
第三群	11.7	62.8	12.8	12.8	940	100.

(SEI*NENR

男 70~74歳	1.4	88.1	0.7	9.8	2864	100.
男 75~79	7.8	86.4	1.5	4.4	2008	100.
男 80~84	8.3	86.2	1.1	4.4	912	100.
男 85歳以上	0.0	53.0	16.8	30.2	298	100.
女 70~74歳	5.4	88.2	2.1	4.4	3896	100.
女 75~79	8.2	78.7	5.5	7.5	2814	100.
女 80~84	2.8	83.9	9.3	4.1	1380	100.
女 85歳以上	10.2	66.3	11.3	12.2	884	100.

(CHANTEI

D0	0.0	94.5	2.5	3.0	11350	100.
D1	21.2	66.9	6.5	5.4	1850	100.
D2	31.7	50.1	13.9	4.2	706	100.
D3,4	37.4	46.0	11.6	5.0	604	100.
不明	0.0	0.0	0.0	100.0	546	100.

(SEI

男	4.5	85.5	1.8	8.2	6082	100.
女	6.4	82.4	5.1	6.1	8974	100.

(NENREI

70~74歳	3.7	88.2	1.5	6.7	6760	100.
75~79	8.0	81.9	3.8	6.2	4822	100.
80~84	5.0	84.8	6.0	4.2	2292	100.
85歳以上	7.6	62.9	12.7	16.8	1182	100.

(SEI*DD

男 D0	0.0	94.8	1.1	4.1	4534	100.
男 D1	19.0	72.9	1.2	7.0	862	100.
男 D2~4	24.9	63.6	11.5	0.0	434	100.
男 D不明	0.0	0.0	0.0	100.0	252	100.
女 D0	0.0	94.3	3.4	2.2	6816	100.
女 D1	23.1	61.7	11.1	4.0	988	100.
女 D2~4	39.0	40.6	13.5	6.8	876	100.
女 D不明	0.0	0.0	0.0	100.0	294	100.

問10 お年寄りのためのサービス施策には、いろいろなものがありますが、次にあげるサービスについて、あなたの利用意向をお知らせください。

(1) 老人家庭奉仕員制度

ねたきりや一人暮らしのお年寄りの世話を家族ができなくなった場合、家庭をお訪ねして買物や炊事、洗濯などお年寄りの身の回りの世話をするサービス制度

1. そういう制度があったら有料でもすぐ来てもらいたい
2. 万一身体等が不自由になったら有料でも来てもらいたい
3. 無料だったら利用したい
4. 利用したいとは思わない
5. その他
6. 無答

	1	2	3	4	5	6	TOTAL	
TOTAL	7.9	36.8	16.0	21.7	2.1	15.5	15056	100.0

(GUNBETSU

第一群	7.2	37.8	15.6	22.1	2.6	14.7	8596	100.
第二群	8.3	34.4	17.0	21.4	1.4	17.4	5520	100.
第三群	11.7	41.5	13.8	19.1	1.1	12.8	940	100.

(SEI*NENR

男・70~74歳	6.4	40.9	12.8	18.3	0.0	21.7	2864	100.
男 75~79	11.1	32.8	16.7	24.5	2.4	12.5	2008	100.
男 80~84	12.3	27.4	16.9	29.8	3.1	10.5	912	100.
男 85歳以上	13.4	43.0	16.8	6.7	0.0	20.1	298	100.
女 70~74歳	7.6	37.0	17.0	25.4	0.3	12.7	3896	100.
女 75~79	5.2	39.9	17.0	20.1	4.4	13.4	2814	100.
女 80~84	5.7	34.8	17.4	18.4	2.0	21.7	1380	100.
女 85歳以上	12.2	32.8	14.5	16.5	8.6	15.4	884	100.

(HANTEI

D0	6.5	38.6	15.0	24.6	2.1	13.3	11350	100.
D1	11.1	32.6	24.8	15.7	2.7	13.1	1850	100.
D2	19.5	45.3	15.6	15.3	2.8	1.4	706	100.
D3.4	17.5	34.8	24.5	8.3	0.0	14.9	604	100.
不明	0.0	5.1	0.0	5.1	0.0	89.7	546	100.

(SEI

男	9.1	36.3	14.9	21.5	1.2	16.9	6082	100.
女	7.0	37.1	16.8	21.8	2.7	14.6	8974	100.

(NENREI

70~74歳	7.1	38.6	15.2	22.4	0.1	16.5	6760	100.
75~79	7.6	36.9	16.9	21.9	3.6	13.1	4822	100.
80~84	8.3	31.8	17.2	22.9	2.4	17.3	2292	100.
85歳以上	12.5	35.4	15.1	14.0	6.4	16.6	1182	100.

(SEI*DD

男 D0	8.6	38.2	14.0	23.7	1.2	14.2	4534	100.
男 D1	12.3	31.8	23.2	16.9	2.3	13.5	862	100.
男 D2~4	13.4	45.6	16.1	20.3	0.0	4.6	434	100.
男 D不明	0.0	0.0	0.0	0.0	0.0	100.0	252	100.
女 D0	5.0	38.8	15.6	25.1	2.8	12.7	6816	100.
女 D1	10.1	33.4	26.1	14.6	3.0	12.8	988	100.
女 D2~4	21.2	37.9	21.5	8.0	2.3	9.1	876	100.
女 D不明	0.0	9.5	0.0	9.5	0.0	81.0	294	100.

(2) 特別養護老人ホーム

ねたきり老人や身体的障害があって、ひとりでは日常生活ができないお年寄りの方
をお世話する老人ホーム

1. 利用したい
2. 身体がそうなって、家族が世話できなくなったら利用したい
3. 家族が世話できるので、その必要はない
4. 利用したいとは思わない
5. その他
6. 無答

	1	2	3	4	5	6	TOTAL	
TOTAL	7.2	47.6	13.3	15.9	0.3	15.61	5056	100.0

(GUNBETSU

第一群	6.5	49.2	11.1	17.6	0.3	15.3	8596	100.
第二群	9.1	43.8	15.2	13.8	0.4	17.8	5520	100.
第三群	3.2	55.3	22.3	12.8	0.0	6.4	940	100.

(SEI*NENR

男 70~74歳	7.3	45.3	13.7	13.7	0.0	20.1	2864	100.
男 75~79	7.2	53.8	9.7	17.2	1.0	11.2	2008	100.
男 80~84	9.2	38.2	13.8	26.3	0.0	12.5	912	100.
男 85歳以上	13.4	39.6	23.5	3.4	0.0	20.1	298	100.
女 70~74歳	7.2	46.8	14.1	17.8	0.7	13.4	3896	100.
女 75~79	6.5	54.2	11.7	15.9	0.0	11.7	2814	100.
女 80~84	5.1	47.2	12.9	11.3	0.0	23.5	1380	100.
女 85歳以上	9.0	36.9	18.6	12.2	0.0	23.3	884	100.

(CHANTEI

D0	5.9	48.1	14.3	17.9	0.2	13.6	11350	100.
D1	14.8	50.7	11.0	10.3	1.1	12.1	1850	100.
D2	11.3	56.7	17.8	11.3	0.0	2.8	706	100.
D3,4	11.3	57.3	8.3	9.9	0.0	13.2	604	100.
不明	0.0	5.1	0.0	5.1	0.0	89.7	546	100.

(SEI

男	7.8	46.7	12.9	16.2	0.3	16.0	6082	100.
女	6.8	48.2	13.6	15.6	0.3	15.4	8974	100.

(NENREI

70~74歳	7.2	46.1	13.9	16.0	0.4	16.3	6760	100.
75~79	6.8	54.0	10.8	16.5	0.4	11.4	4822	100.
80~84	6.7	43.6	13.3	17.3	0.0	19.1	2292	100.
85歳以上	10.2	37.6	19.8	10.0	0.0	22.5	1182	100.

(SEI*DD

男 D0	7.1	47.5	13.4	18.1	0.0	13.9	4534	100.
男 D1	13.5	53.8	9.0	12.3	2.3	9.0	862	100.
男 D2~4	9.2	45.2	22.6	13.8	0.0	9.2	434	100.
男 D不明	0.0	11.1	0.0	0.0	0.0	88.9	252	100.
女 D0	5.1	48.4	14.9	17.8	0.4	13.4	6816	100.
女 D1	16.0	48.0	12.8	8.5	0.0	14.8	988	100.
女 D2~4	12.3	62.8	8.9	9.1	0.0	6.8	876	100.
女 D不明	0.0	0.0	0.0	9.5	0.0	90.5	294	100.

(3) 軽費老人ホーム

一定基準の所得があり、身寄りがないか、または家族の事情で家族と同居できない方を世話する老人ホーム

- | | |
|-----------------|--------|
| 1. 利用したい | 4. その他 |
| 2. いざとなったら利用したい | 5. 無答 |
| 3. 利用したいとは思わない | |

	1	2	3	4	5	TOTAL	
TOTAL	4.2	39.5	33.6	0.7	22.015056	100.0	

(GUNBETSU

第一群	4.6	40.1	33.9	1.0	20.5	8596	100.
第二群	4.0	37.7	33.0	0.4	25.0	5520	100.
第三群	2.1	44.7	35.1	0.0	18.1	940	100.

(SEI*NENR

男 70~74歳	4.6	38.3	29.6	1.0	26.5	2864	100.
男 75~79	4.2	42.7	32.8	0.0	20.3	2008	100.
男 80~84	3.1	36.8	35.1	3.1	21.9	912	100.
男 85歳以上	0.0	33.6	43.0	0.0	23.5	298	100.
女 70~74歳	4.7	40.2	35.4	0.7	19.0	3896	100.
女 75~79	3.1	46.3	33.0	0.0	17.6	2814	100.
女 80~84	6.4	31.6	34.1	0.0	28.0	1380	100.
女 85歳以上	3.4	27.8	37.6	2.3	29.0	884	100.

(CHANTEI

D0	3.9	40.2	36.8	0.7	18.4	11350	100.
D1	6.7	42.8	21.6	1.5	27.4	1850	100.
D2	5.7	44.5	37.1	0.0	12.7	706	100.
D3,4	3.3	45.7	28.1	0.0	22.8	604	100.
不明	0.0	0.0	10.3	0.0	89.7	546	100.

(SEI

男	4.0	39.3	32.1	0.9	23.6	6082	100.
女	4.3	39.6	34.6	0.5	20.9	8974	100.

(NENREI

70~74歳	4.6	39.4	32.9	0.8	22.2	6760	100.
75~79	3.6	44.8	32.9	0.0	18.7	4822	100.
80~84	5.1	33.7	34.5	1.2	25.6	2292	100.
85歳以上	2.5	29.3	38.9	1.7	27.6	1182	100.

(SEI*DD

男 D0	3.7	39.0	35.1	1.2	21.0	4534	100.
男 D1	6.5	45.0	22.7	0.0	25.8	862	100.
男 D2~4	4.6	54.4	31.8	0.0	9.2	434	100.
男 D不明	0.0	0.0	11.1	0.0	88.9	252	100.
女 D0	4.1	41.0	37.9	0.3	16.7	6816	100.
女 D1	6.9	40.9	20.6	2.8	28.7	988	100.
女 D2~4	4.6	40.4	33.6	0.0	21.5	876	100.
女 D不明	0.0	0.0	9.5	0.0	90.5	294	100.

(4) デイ・サービス

身体の弱いお年寄りの方のために、週2回程度老人ホーム等に来て（送迎バスあり）
機能回復訓練や入浴サービス、休養等を行う事業

- | | |
|-----------------|--------|
| 1. 利用したい | 4. その他 |
| 2. いざとなったら利用したい | 5. 無答 |
| 3. 利用したいとは思わない | |

	1	2	3	4	5	TOTAL	
TOTAL	13.6	47.5	19.4	0.2	19.3	15056	100.0

(GUNBETSU

第一群	11.4	50.8	19.9	0.3	17.6	8596	100.
第二群	16.3	42.4	18.5	0.0	22.8	5520	100.
第三群	18.1	46.8	21.3	0.0	13.8	940	100.

(SEI*NENR

男 70~74歳	9.8	49.2	17.6	0.0	23.5	2864	100.
男 75~79	14.0	52.3	16.7	0.0	16.9	2008	100.
男 80~84	12.5	37.1	34.6	0.0	15.8	912	100.
男 85歳以上	26.8	36.2	16.8	0.0	20.1	298	100.
女 70~74歳	16.7	45.0	20.4	0.7	17.1	3896	100.
女 75~79	11.9	56.1	17.6	0.0	14.4	2814	100.
女 80~84	10.7	45.5	16.5	0.0	27.2	1380	100.
女 85歳以上	17.9	32.4	23.1	0.0	26.7	884	100.

(HANTEI

D0	11.3	50.0	21.9	0.0	16.8	11350	100.
D1	23.8	41.7	12.5	1.5	20.4	1850	100.
D2	29.5	56.4	5.7	0.0	8.5	706	100.
D3,4	19.5	45.7	18.2	0.0	16.6	604	100.
不明	0.0	5.1	10.3	0.0	84.6	546	100.

(SEI

男	12.4	47.7	19.8	0.0	20.0	6082	100.
女	14.4	47.3	19.2	0.3	18.8	8974	100.

(NENREI

70~74歳	13.8	46.7	19.2	0.4	19.8	6760	100.
75~79	12.8	54.5	17.2	0.0	15.5	4822	100.
80~84	11.4	42.1	23.7	0.0	22.7	2292	100.
85歳以上	20.1	33.3	21.5	0.0	25.0	1182	100.

(SEI*DD

男 D0	9.1	49.5	23.0	0.0	18.4	4534	100.
男 D1	28.3	45.9	12.3	0.0	13.5	862	100.
男 D2~4	23.0	60.8	6.9	0.0	9.2	434	100.
男 D不明	0.0	0.0	11.1	0.0	88.9	252	100.
女 D0	12.8	50.3	21.2	0.0	15.6	6816	100.
女 D1	19.8	38.1	12.8	2.8	26.5	988	100.
女 D2~4	25.8	46.8	13.7	0.0	13.7	876	100.
女 D不明	0.0	9.5	9.5	0.0	81.0	294	100.

訂正表

統計数理研究所研究レポート68

「老人の精神的健康に関する統計的研究」

頁	位置	誤	訂正
P.7	下6行目	た。第二群、第三群では、	た。第一群、第二群では、
P.7	下5行目	<u>107</u> 人、第二群：345人、 第三群： <u>358</u> 人	<u>358</u> 人、第二群：345人、 第三群： <u>107</u> 人
P.40	上9行目	行なう <u>差異</u> の	行なう <u>際</u> の
p.64	上1行目	家庭 <u>宛更</u> 生活においての心の	家庭生活においての心の
P.114	第50-10図	(性・年齢の線の男女の表示が逆)	実線 女 点線 男

Research Report

General Series No. 68

Social Climate and Mental Health of the Aged People

(The Survey at Mitaka-shi in 1985 and 1986)

TOKEI-SURI KENKYUZYO

Institute of Statistical Mathematics

4-6-7 Minami-Azabu, Minato-ku,

Tokyo 106, Japan