

# 日本人の国民性 2000年度吟味調査報告

## ～電話・郵送・面接調査の比較～

2001 年 9 月

統計数理研究所

〒106-8569 東京都港区南麻布 4-6-7

当研究所では,

*Annals of the Institute of Statistical Mathematics*

統計数理

*Computer Science Monographs*

統計数理研究所研究リポート

統計数理研究所研究教育活動報告

統計数理研究所共同研究リポート

*Research Memorandum*

統計計算技術報告

を発行している。統計数理研究所研究リポートは、研究調査のデータの発表を目的とし、必要に応じて発行する。

All rights reserved. No part of this publication may be reproduced or transmitted in any form or by any means, electronic or mechanical, including photocopy, recording, or any information storage and retrieval system, without permission in writing from the institute.

## 統計数理研究所

〒106-8569 東京都港区南麻布 4-6-7

電話 03-3446-1501 (代表)

# 日本人の国民性 2000年度吟味調査報告

## ～電話・郵送・面接調査の比較～

2001 年 9 月

統計数理研究所

〒106-8569 東京都港区南麻布4-6-7

## 日本人の国民性 2000 年度吟味調査実施委員会

前田 忠彦 (統計数理研究所 調査実験解析研究系)

土屋 隆裕 (統計数理研究所 調査実験解析研究系)



## はじめに

本研究リポートは、統計数理研究所 国民性調査委員会の有志2名が実施した実験的比較調査「日本人の国民性 2000 年度吟味調査」の記録である。統計数理研究所では、1953 年 (昭和 28 年) 以来、5 年ごとに「日本人の国民性調査」を実施し、1998 年 (平成 10 年) には第 10 次調査を行った。この調査は、「日本人の国民性」を考える上での資料となるのみならず、調査法および調査データ解析法の研究材料としての役割も果たしてきた。2000 年度 (平成 12 年度) は、第 10 次と第 11 次全国調査のちょうど中間時期にあたり、調査法研究の一環として、何らかの実験的な調査を実施したいと考えた。

折しも、悪化した調査環境への有効な対策が見出せず、従来型の調査法の研究が停滞を見せる中で、日本における電話による調査法は、RDD 法へ移行する動きが活発である。しかし、その性質が十分に吟味されず、統計調査法としての性質を理解されないままに、いたずらに安易な実施方法が定着してしまうことは避けなければならない。調査のフィールドを荒らし、社会調査そのものに対する信頼感を一層失わせてしまうからである。

このような問題意識の下で、冒頭の「日本人の国民性 2000 年度吟味調査」として、電話による調査法を中心に、複数の方法による調査を同時に実施することとした。その結果を比較検討することで、RDD 法をはじめとした各調査法の特性が浮かび上がってくると考えたからである。当然のことながら、社会調査の結果には、予期できない様々な非標本誤差が複雑に絡み合い影響するため、一回の調査だけで何らかの結論を下すのは危険である。したがって、調査方法をなるべく詳細に開示し、調査経験を社会的に共有した上で、今後もこのような調査研究を積み重ねることが重要であろう。

本調査研究の実施にあたっては、多くの方々にご支援をいただいた。調査の企画にあたっては、統計数理研究所の坂元慶行教授および中村隆教授にご助言いただいた。サンプリング資料の収集にあたっては、毎日新聞社世論・選挙センターのご協力を得た。また、調査の準備から回収データの点検作業にあたっては、伊藤恵子さん、今川かついさん、勝谷紀子さん、古俣誠司さん、武島春乃さん、山内浩子さんにご支援いただいた。この場で厚くお礼申し上げたい。

なお、TD 法および郵送法のサンプリングと郵送法の実施は前田忠彦、電話法の実施と面接法は土屋隆裕が主に担当した。

2001 年 9 月

前田 忠彦  
土屋 隆裕



# 目次

第Ⅰ部 調査の計画	1
第1章 調査計画の概要	3
1.1 調査の目的	3
1.1.1 背景	3
1.1.2 目的	4
1.2 調査の概要	6
1.2.1 調査方法	6
1.2.2 調査対象	6
1.2.3 調査項目	7
1.2.4 調査日時	7
1.2.5 調査実施機関	8
1.2.6 回収標本数	8
第2章 調査方法	9
2.1 TD法および郵送法のサンプリングの詳細	9
2.2 電話調査(TD法)の方法	10
2.2.1 調査対象者の抽出	10
2.2.2 電話番号の検索	10
2.2.3 調査対象者への事前依頼	10
2.2.4 調査の実施	12
2.3 電話調査(RDD法)の方法	13
2.3.1 調査対象番号の抽出	13
2.3.2 電話番号のスクリーニングと調査対象番号の決定	16
2.3.3 調査の実施	16
2.3.4 集計方法	20
2.4 郵送調査の方法	20
2.4.1 実施手順	20
2.4.2 その他の調査仕様	21
2.5 面接調査の方法	22
2.5.1 調査対象者の抽出	22
2.5.2 調査対象者への事前依頼	23

<b>第 II 部 調査の結果</b>	<b>25</b>
<b>第 3 章 調査結果の概要</b>	<b>27</b>
3.1 回収率について . . . . .	27
3.2 人口統計学的属性について . . . . .	28
3.3 質問項目について . . . . .	30
3.3.1 調査方法間の全体的比較 . . . . .	30
3.3.2 質問項目ごとの調査方法間の差について . . . . .	32
3.3.3 番号掲載者と番号非掲載者の差 . . . . .	36
<b>第 4 章 調査実施の結果</b>	<b>39</b>
4.1 TD 法 . . . . .	39
4.1.1 電話番号判明状況 . . . . .	39
4.1.2 回収標本の状況 . . . . .	40
4.1.3 調査不能の状況 . . . . .	42
4.2 RDD 法 . . . . .	50
4.2.1 ACC によるスクリーニング結果 . . . . .	50
4.2.2 発信結果 . . . . .	50
4.2.3 回収標本の状況 . . . . .	52
4.2.4 調査不能の状況 . . . . .	54
4.3 郵送法 . . . . .	55
4.3.1 回収標本の状況 . . . . .	55
4.3.2 調査不能の状況 . . . . .	55
4.4 面接法 . . . . .	56
4.4.1 回収標本の状況 . . . . .	56
4.4.2 調査不能の状況 . . . . .	57
<b>第 5 章 質問文と集計表</b>	<b>59</b>
5.1 質問文と単純集計表 . . . . .	59
5.1.1 質問文と単純集計表の見方 . . . . .	59
5.1.2 質問文と単純集計表 . . . . .	60
5.2 属性とのクロス集計表 . . . . .	79
5.2.1 属性とのクロス集計表の見方 . . . . .	79
5.2.2 属性とのクロス集計表 . . . . .	80

## 第I部

### 調査の計画



# 第1章 調査計画の概要

## 1.1 調査の目的

### 1.1.1 背景

現在行われている社会調査方法の基礎は、既に半世紀近く前に確立されたものである。したがって、社会状況の変化に応じて大きく変わらざるを得ない方法もある。

電話による調査法はその一つである。各世帯への固定電話の普及率が低かった当時は、電話を保有する世帯の偏りが指摘されていた。現在では、ほとんどの世帯に固定電話が普及し、そのような偏りの問題は自然と解決されたが<sup>1</sup>、それと同時に新たな問題が生じている。すなわち、電話帳への掲載率の低下である。電話帳に掲載されている番号を使う者のみを（どのような方法であるにせよ）選び出し調査対象とする方法は、掲載率が低く、かつ番号掲載世帯と非掲載世帯との間に顕著な差が存在する場合、結果に重大な偏りを生じさせる危険性がある。

例えば、電話帳を利用する調査方法として以下のような方法がある。電話帳 (Telephone Directory) に依存するという特徴を明確にするため、ここではTD法と呼ぶこととする。

#### ● TD法

1. 選挙人名簿あるいは住民基本台帳から標本の（層化二段）無作為抽出を行う。
2. 抽出した標本の家庭用電話番号を、公表されている電話帳によって調べる。
3. 電話番号が判明した場合には、その電話番号に電話をかけ、標本に電話口に来てもらい、口頭により質問をする。

TD法は、日本で社会調査の最も標準的な方法の一つと考えられている個別面接聴取法における対象者へのアプローチ方法を、家庭訪問による面接から電話による聴取に置き換えた方法と見なせる。したがって、電話による調査方法としては、有力な方法の一つと考えられる。一方、個別面接聴取法との大きな相違点は、前述した通り、TD法では非掲載者への番号問い合わせの手段を講じない限り、抽出された標本のうち番号掲載者のみにしかアプローチできない、という点である。

電話帳に依存せず、したがって番号非掲載世帯に対してもアプローチ可能な方法としては、次のRDD (Random Digit Dialing) 法がある。

#### ● RDD法

1. 電話番号を無作為に作成する。
2. 作成した電話番号に電話をかけ、世帯用番号か否かを確認する。
3. 世帯用番号であれば、その世帯内で標本を抽出し、口頭により質問をする。

---

<sup>1</sup> しかし今後、固定電話を保有せず、携帯電話のみの世帯の増加が懸念されていることは周知の通りである。

RDD法はTD法と比べ、番号非掲載者を捕捉できるのみならず、台帳からの標本の抽出や、電話番号の検索といった人手や時間のかかる事前準備が不要であり、迅速性という電話調査の特性を一層活かすことができる。一方、TD法を含め、従来の面接法や郵送法は、対象者へのアプローチ方法が異なっている。したがって、RDD法が他の調査方法と比べてどのような特性を持つのか、といった点は明確になっていない。

1.1.2 目的

本調査研究では、ほぼ同時期に、基本的には同じ質問項目を用いて、複数の方法による調査を実施することで、各調査方法の特徴を検討し、今後の調査法研究に資することを目的とする。

ところで、一般に社会調査の結果は、ほんの僅かな条件の違いによっても、大きく影響を受ける場合があることが知られている。すなわち、相違点が多い調査方法間の結果を比較しても、結果のズレが何に起因するものか特定することは困難である。そこで、図1.1の通り、調査方法間の相違点を極力減らすことで、比較を容易にすることとする。



図 1.1: 調査方法間の比較

ここで取り上げた相違点は以下の四点である。

- 抽出台帳、抽出方法の違い (選挙人名簿からの個人の抽出、電話番号の抽出)
- 対象者への事前協力依頼の違い (事前依頼有、事前依頼無)
- 対象者へのアプローチ方法の違い (電話、郵便、面接)
- 電話帳への電話番号掲載の違い (掲載、非掲載)

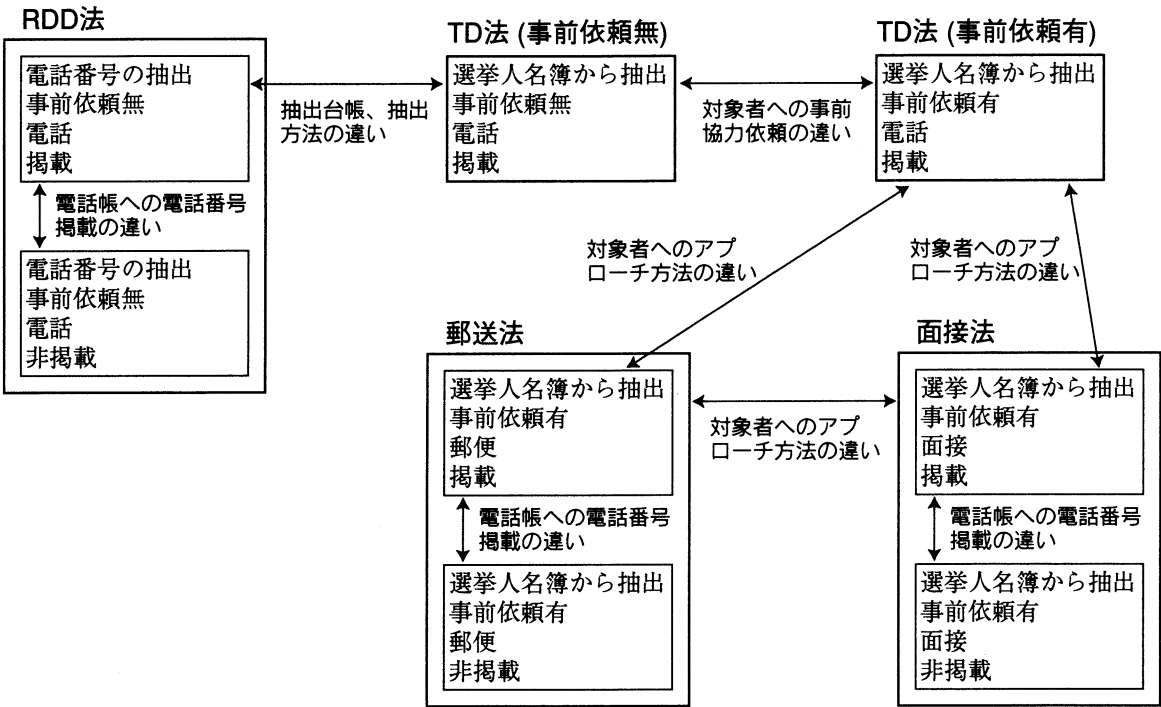

なお、電話帳への電話番号掲載の違いに関しては、回収データを事後的に分類し集計することで、その影響を検討することとする。

TD法においては、事前に協力依頼を行う方がよいと考えられる。しかし、TD法(事前依頼有)とRDD法との間には、抽出方法の違い、事前協力依頼の違い、電話番号掲載の違い、と三点もの相違が存在する。従って、この二つの方法の結果を直接比較しても、得るものは少ない。そこで、両者の間をつなぐ鎖の一つとして、事前協力依頼を行わないTD法を実施する。TD法(事前依頼無)の結果と、RDD法における電話番号掲載者のみの結果とを比較することで、主として抽出方法の違いが結果に与える影響を検討できる<sup>2</sup>。

また、図1.1で、郵送法と面接法あるいはTD法(事前依頼有)の相違を対象者へのアプローチ方法の違いにあるとしたが、ここには郵送法のみが対象者自身が回答を記入する自計式(自記式)の方法である、という点が黙示的に含まれている点に留意する必要がある。

---

<sup>2</sup> TD法(事前依頼無)とRDD法(掲載)との間には、他にも対象者が匿名であるか否か等の違いが存在する。実験条件をよりコントロールした調査方法間の比較検討は、今後の課題としたい。

## 1.2 調査の概要

### 1.2.1 調査方法<sup>3</sup>

本レポートでは、調査の実施方法に関し次の略称を用いる。手続きの概要を右段に示す。また、TD法(事前依頼有)、TD法(事前依頼無)、RDD法をまとめて電話法と略称する。

- ・ TD法(事前依頼有) 調査実施方法:電話聴取法  
内容:抽出された対象者のうち、電話番号が判明した者に対して電話をかけ、口頭で質問を行い、口答を求める。調査実施1週間前に調査協力依頼のハガキを郵送する。  
抽出方法:層化二段無作為抽出法  
抽出台帳:選挙人名簿
- ・ TD法(事前依頼無) 調査実施方法:電話聴取法  
内容:抽出された対象者のうち、電話番号が判明した者に対して電話をかけ、口頭で質問を行い、口答を求める。  
事前の調査協力依頼は行わない。  
抽出方法:層化二段無作為抽出法  
抽出台帳:選挙人名簿
- ・ RDD法 調査実施方法:電話聴取法  
内容:抽出された電話番号に対して電話をかけ、世帯につながった場合、対象者を無作為に抽出し、口頭で質問を行い、口答を求める。事前の調査協力依頼は行わない。  
抽出方法:単純無作為抽出法  
抽出台帳:1都3県において使用されている可能性のある電話番号リスト
- ・ 郵送法 調査実施方法:郵送法(配票・回収ともに郵便を利用する方法)  
内容:抽出された対象者に調査票を郵送し、筆答してもらった後、郵便による返送を求める。調査実施1週間前に調査協力依頼のハガキを郵送する。  
抽出方法:層化二段無作為抽出法  
抽出台帳:選挙人名簿
- ・ 面接法 調査実施方法:個別面接聴取法  
内容:抽出された対象者の家を訪問し、口頭で質問を行い、口答を求める。調査実施1週間前に調査協力依頼のハガキを郵送する。  
抽出方法:層化二段無作為抽出法  
抽出台帳:選挙人名簿または住民基本台帳

### 1.2.2 調査対象

1都3県(東京都、埼玉県、千葉県、神奈川県)に居住する20歳以上80歳未満の日本人男女個人。  
ただし、東京都の島嶼部は除外する。

---

<sup>3</sup> 詳細は第2章参照

## 1.2.3 調査項目

質問項目は、「日本人の国民性調査」第10次全国調査で用いられた質問項目の中から、年齢による回答傾向の違いが大きいものを中心に選んだ。

- 「日本人の国民性調査」より（8問の質問項目）
- 内閣支持
- 住居形態（国勢調査より、面接法は除く）
- 電話帳への電話番号の掲載・非掲載
- 職業
- 世帯人員数（電話法のみ）
- 電話回線数（電話法のみ）
- 携帯電話の有無（電話法のみ）

## 1.2.4 調査日時

## ・電話法（TD法、RDD法とも）

第1回目：	平成13年1月20日（金）	18:00～21:30
	21日（土）	10:00～21:30
	22日（日）	10:00～21:30
	23日（月）	18:00～21:30
第2回目：	平成13年1月27日（金）	18:00～21:30
	28日（土）	10:00～21:30
	29日（日）	10:00～21:30
	30日（月）	18:00～21:30
第3回目：	平成13年2月3日（金）	18:00～21:30
	4日（土）	10:00～21:30
	5日（日）	10:00～21:30
	6日（月）	18:00～21:30

## ・郵送法

協力依頼状発送：	平成13年1月16日（火）
調査票発送：	平成13年1月23日（火）
督促状発送：	平成13年2月6日（火）
回収締め切り：	平成13年2月16日（金）

## ・面接法

平成13年2月9日（金）～14日（水）

1.2.5 調査実施機関

- ・TD法 選挙人名簿からのサンプリング及び電話番号調べは、統計数理研究所  
調査の実施は、株式会社 アダムスコミュニケーション<sup>4</sup>
- ・RDD法 電話番号の抽出は、統計数理研究所  
電話番号のスクリーニングは、株式会社 ヴィアックス<sup>5</sup>  
調査の実施は、株式会社 アダムスコミュニケーション
- ・郵送法 統計数理研究所
- ・面接法 社団法人 中央調査社<sup>6</sup>

1.2.6 回収標本数

- ・TD法 (事前依頼有)            回収標本数： 1,105  
   計画標本数： 7,357 (TD法 (事前依頼無) との合計)  
   調査対象標本数： 2,172 (番号判明標本数)  
   回収率： 30.0% (計画標本数/2 に対して)  
   回収率： 50.9% (調査対象標本数に対して)
- ・TD法 (事前依頼無)            回収標本数： 633  
   計画標本数： 7,357 (TD法 (事前依頼有) との合計)  
   調査対象標本数： 2,167 (番号判明標本数)  
   回収率： 17.2% (計画標本数/2 に対して)  
   回収率： 29.2% (調査対象標本数に対して)
- ・RDD法                            回収標本数： 1,651  
   発信番号数： 7,151  
   対象番号数： 4,817 (世帯で使用されている番号数)  
   判定不能番号数： 1,196 (使用状況が不明である番号数)  
   回収率： 34.3% (対象番号数に対して)  
   回収率： 27.5% (対象番号数 + 判定不能番号数 に対して)
- ・郵送法                            回収標本数： 1,569  
   計画標本数： 2,592  
   回収率： 60.5%
- ・面接法                            回収標本数： 371  
   計画標本数： 519 (1都3県の20歳以上対象者数)  
   回収率： 72.6% (1都3県の20歳以上対象者の回収率)

<sup>4</sup> 〒182-0002 東京都調布市仙川町 1-48-1 ぴぽっと仙川 TEL:03-3305-5500  
<sup>5</sup> 〒164-8677 東京都中野区弥生町 2-8-15 TEL:03-3299-6011  
<sup>6</sup> 〒141-0031 東京都品川区西五反田 7-1-1 住友五反田ビル 8階 TEL:03-5487-2311

## 第2章 調査方法

### 2.1 TD 法および郵送法のサンプリングの詳細

TD 法および郵送法の調査対象者の抽出 (以下サンプリング) は統計数理研究所が行った。サンプリング方法は、「日本人の国民性調査」の近年の全国調査 (第 8 次～第 10 次) で採用されている方式<sup>1</sup>を今回の調査地域である 1 都 3 県に適用した層化多段 (二段) 無作為抽出法である。抽出台帳として選挙人名簿を用いた。

TD 法の計画標本数 7,400、郵送法の計画標本数 2,600 (計画標本総数 10,000) とし、総地点数を 100 地点とした標本設計を以下の要領で行った。

まず、1 都 3 県の 291 市区町村 (2000 年 8 月現在、東京都の島嶼部を除く) を、区部、市部 1 (人口 20 万人以上の市)、市部 2 (人口 20 万人未満の市)、郡部 (町村) に層別し、1999 年 9 月現在の有権者数を母集団・層のサイズとした<sup>2</sup>。層の標本数は TD 法、郵送法ごとに比例割当により定め、各層の地点数も同様に定めた。各地点毎の標本数は端数を除き層毎に一定とした。

表 2.1: 「日本人の国民性 2000 年度吟味調査」 母集団と層のサイズ及び標本数の割当

計 画 標 本 総 数 = 10,000  
計 画 地 点 総 数 = 100  
1 地 点 当 たり 標 本 数 = 100  
1 地点あたり母集団人口 = 265,287

層名称	内 容	市区 町村 総数	母集団及び 層のサイズ (有権者数)	割当 地点 数	TD 法 割当 標本数	郵送法 割当 標本数	計画 標本 総数
区部	千葉市、東京 23 区、 横浜市、川崎市	54	11,045,517	42	3,081	1,083	4,164
市部 1	人口 20 万人以上 の市部	25	6,871,454	26	1,917	673	2,590
市部 2	人口 20 万人未満 の市部	92	6,924,590	26	1,932	679	2,611
郡部	町、村	120	1,687,107	6	470	165	635
母集団	1 都 3 県の合計	291	26,528,668	100	7,400	2,600	10,000

注 1) 市の人口規模は 1995 年国勢調査による。

注 2) 対象外年齢のケースの誤抽出が生じたため、有効な計画標本数は、TD 法 7,347、郵送法 2,592。

各層毎に、第 1 次抽出単位として投票区を確率比例抽出 (厳密には系統抽出を利用した擬似的な確率比

<sup>1</sup> この方式の詳細については、次の文献の P.483 を参照されたい。日本人の国民性調査委員会 (1992)「第 5 日本人の国民性 ～戦後昭和期総集～」 出光書店。

<sup>2</sup> サンプリングの設計に当たっては有権者数を用いたが、3 章以降に説明する集計値との比較に際しては、母集団 (層) のサイズとして年齢段階別の人口が得られる住民基本台帳人口を用いている。なお、有権者数等のサンプリング資料の収集については、毎日新聞世論・選挙センターのご協力を得た。記して感謝の意を表します。

## 第2章 調査方法

例抽出)で割当地点数分だけ抽出した。抽出数は計91市区町村100投票区(地点)となった(9市区において2地点、他は1地点)。次に選ばれた各市区町村では抽出された投票区の選挙人名簿から、その地点に割り当てた人数(平均100人)の有権者を等間隔抽出により選んだ(最終抽出単位:有権者個人)。各層への割当標本数の具体的な数値等は表2.1を参照されたい。抽出作業は2000年10月から11月にかけて(一部地点のみ12月)統計数理研究所の職員及び統計数理研究所が派遣した抽出員が行った<sup>3</sup>。抽出員は対象者の氏名、住所、生年月日、性別及び世帯主と思われる者の氏名を転記した。

なお、TD法については計画標本のうち更に電話番号の判明した標本のみが調査対象標本となるが、その経緯については2.2節で述べる。

## 2.2 電話調査(TD法)の方法

TD法は、以下の手続きの順に実施した。

1. 調査対象者の抽出
2. 電話番号の検索
3. 調査対象者への事前依頼
4. 調査の実施

### 2.2.1 調査対象者の抽出

調査対象者の抽出方法は、2.1節で述べた通りである。なお、抽出した7,400名の対象者のうち、43名は2000年8月末現在で80歳以上であったため、調査対象から除外し、7,357名を調査対象者とした。

### 2.2.2 電話番号の検索

抽出した調査対象者の電話番号は、2000年10月から12月にかけて、統計数理研究所が、NTTの電話帳に基づき検索した。7,357名のうち、電話番号の判明した調査対象者は4,339名(電話番号判明率は59.0%)であった。各調査地点の電話番号判明率は表2.2の通りである。

### 2.2.3 調査対象者への事前依頼

電話番号の判明した4,339名の調査対象者を、ランダムに事前依頼有群(2,172名)と事前依頼無群(2,167名)とに分類した。事前依頼有群に分類された調査対象者に対しては、調査開始日の1週間前の金曜日に、図2.1に示す調査協力依頼ハガキを投函した。

<sup>3</sup> サンプルングにあたり、立教大学社会学部の村瀬洋一ゼミ、中央大学文学部の宮野勝ゼミの学生・院生諸氏の協力を得た。記して感謝の意を表します。

表 2.2: 各地点の電話番号判明率 (%)

地 点	%	地 点	%	地 点	%	地 点	%	地 点	%
大田区 (1)	28	世田谷区 (2)	47	大田区 (2)	56	横浜市金沢区	62	町田市 (2)	70
海老名市	30	川崎市宮前区	47	国立市	57	狛江市	63	茅ヶ崎市	70
練馬区 (1)	33	渋谷区	49	日野市	57	船橋市 (2)	63	北本市	70
中野区	33	川崎市幸区	49	川口市 (1)	58	富士見市	63	相模原市 (2)	70
台東区	34	横浜市神奈川区	49	足立区 (1)	58	横浜市旭区	64	横浜市瀬谷区	71
練馬区 (2)	38	多摩市	50	相模原市 (1)	59	志木市	64	銚子市	72
豊島区	38	杉並区	51	横浜市都筑区	59	柏市	64	高座郡寒川町	72
品川区	38	鳩ヶ谷市	51	伊勢原市	60	佐倉市	65	館山市	73
国分寺市	39	藤沢市	51	江戸川区	60	木更津市	65	横浜市泉区	73
港区	40	横浜市南区	52	横浜市鶴見区	60	鴻巣市	65	北足立郡伊奈町	74
目黒区	41	横浜市港南区	52	八千代市	60	八王子市	65	平塚市	76
新宿区	41	越谷市	53	川越市	61	市川市	65	横須賀市	78
千葉市中央区	42	葛飾区 (1)	53	秦野市	61	新座市	66	市原市	79
浦和市	42	草加市	54	川口市 (2)	61	町田市 (1)	66	青梅市	80
墨田区	45	葛飾区 (2)	55	船橋市 (1)	61	千葉市花見川区	67	狭山市	80
北区	45	朝霞市	55	我孫子市	61	横浜市保土ヶ谷区	67	南埼玉郡白岡町	82
川崎市高津区	46	江東区	56	足立区 (2)	62	小田原市	68	東松山市	86
小平市	46	荒川区	56	所沢市	62	大宮市	68	印旛郡印旛村	90
世田谷区 (1)	47	横浜市港北区	56	厚木市	62	春日部市	69	君津市	92
松戸市	47	山武郡山武町	56	板橋区	62	千葉市緑区	69	秩父郡吉田町	92

電話による意識調査 ご協力をお願い

皆様にはますますご健勝のことと存じます。

私ども統計数理研究所では、約半世紀にわたって、日本人のものの見方や考え方について調査・研究しています。

このたび、首都圏で「2000 年度吟味電話調査」を実施することになり、有権者の中からくじ引きで (ランダムに) 選出された方々に、当研究所から委託した (株) アダムス・コミュニケーションの調査員がお電話を差し上げ、いろいろうかがうことにいたしました。日本人のものの考え方を知る上で、あなたのご意見を欠くことはできません。

この調査は学問的研究のために行うものでありますから、あなたのお名前やおっしゃったことを他にもらすようなことは絶対にありません。下記の期間中に、調査員が下記電話番号にお電話を差し上げますので、調査の趣旨をご理解の上、ぜひご協力いただきますようお願い申し上げます。

調査名 : 日本人の国民性 2000 年度吟味電話調査  
調査期間 : 1 月 1 9 日 ~ 1 月 2 2 日の間の 1 日  
(5 分程度お話をうかがいます)  
電話番号 : 〇〇〇-〇〇〇-〇〇〇〇

平成 1 3 年 1 月 文部科学省 統計数理研究所  
所 長 清 水 良 一

本調査のお問い合わせ先 〒 106-8569 東京都港区南麻布 4-6-7  
および 文部科学省 統計数理研究所  
宛先不明の場合の返送先 担当: 土屋 隆裕  
電話 03-5421-8740 (直)

図 2.1: 依頼ハガキの例

## 2.2.4 調査の実施

調査の実施は、調査会社に委託した。調査は、全対象者を表 2.3 の通りランダムに 3 群に分け、それぞれ別の日時に実施した。第 1 回目は、オペレータが不慣れであると思われたため、第 2 回目以降に比べ対象者数を少なくした。調査期間は、各実施回とも、金曜日から月曜日までの 4 日間とした。

表 2.3: 各実施回への割当標本数 (TD 法)

	事前依頼有	事前依頼無
全 体	2,172	2,167
第 1 回目	433	433
第 2 回目	871	866
第 3 回目	868	868

実査は、対象者の氏名、電話番号及び発信順序を調査会社に渡し、CATI (Computer Assisted Telephone Interview、コンピュータ支援電話聴取法) により実施した。

各電話オペレータは、基本的に 1 時間単位で、事前依頼有群と事前依頼無群 (さらに RDD 法) のいずれか一つの群のみを担当した。

各電話オペレータは、コンピュータ画面上に提示された電話番号に電話をかけ、調査会社名・オペレータ名を名乗った後、対象者への取り次ぎを依頼した。対象者が電話に出た場合には、調査の実施主体や趣旨を説明し、調査への協力を依頼した。対象者が不在である場合には、帰宅日時を尋ね、再発信した。転居等により、対象者が当該電話番号を利用していない場合には、調査不能 (該当者無し) とした。

回答者が調査への協力を承諾した場合には、各電話オペレータは、コンピュータ画面上に一つ一つ表示される質問文をその通りに読み上げ、回答の選択肢番号を入力した。回答者の生年月 (年齢) は質問することとし、性別は電話オペレータが声で判断した。回答者の生年月、性別が、選挙人名簿から転記したそれらと明らかに異なる場合には、調査終了後に調査不能 (本人以外回答) とした。第 2 回目以降の調査では、世帯人員数も質問することとした。

### 発信順序

初発信の順序は、各実施回とも、以下の通りとした。ただし、調査協力依頼ハガキを送った結果、事前に調査日時を指定してきた対象者については、指定された日時に初発信を行った。また、事前に拒否や不在等の連絡をしてきた対象者に対しては、発信を行わなかった。

まず、対象者を 60 歳以上の群と 60 歳未満の群とに分け、60 歳以上の群から先に発信することとした。さらに各群において、郡部、市部 2、市部 1、区部からこの順に各 1 名、合計 4 名の対象者を非復元単純無作為抽出により選び出すことを繰り返し、選び出された順序に並べた。この結果、標本サイズの小さい郡部から先に発信が完了することとなった。このように並び替えた理由は、在宅率や回収率が高いと思われる高齢者や郡部の対象者から先に発信することによって、オペレータが調査に慣れやすくなると思われたこと、調査開始日時が金曜日の 18 時であるため、特に高齢者は遅くならない時間に発信すべきと思われたこと、である。



発信回数

表 2.4 は、回収標本について、何回目の発信で回収できたかを示したものである。事前依頼有群、事前依頼無群ともに、2 回までの発信で、回収標本の 7 割以上を回収している。

表 2.4: 回収標本の発信回数 (TD 法)

発信回数	事前依頼有	事前依頼無
	実数 (構成比)	実数 (構成比)
1 回	584 ( 52.9)	314 ( 49.6)
2 回	264 ( 23.9)	130 ( 20.5)
3 回	139 ( 12.6)	85 ( 13.4)
4 回	60 ( 5.4)	38 ( 6.0)
5 回	31 ( 2.8)	30 ( 4.7)
6 回	19 ( 1.7)	17 ( 2.7)
7 回	6 ( 0.5)	10 ( 1.6)
8 回以上	2 ( 0.2)	9 ( 1.4)
合 計	1,105 ( 100.0)	633 ( 99.9)

2.3 電話調査 (RDD 法) の方法

RDD 法は、以下の手続きの順に実施した。

1. 調査対象番号の抽出
2. 電話番号のスクリーニング
3. 調査の実施

2.3.1 調査対象番号の抽出

電話番号の抽出

日本国内の固定電話番号は、

1 桁 (0 : 国内 prefix) + 5 桁 (市外局番 + 市内局番) + 4 桁 (加入者番号)

という 10 桁からなる<sup>4</sup>。電話番号の左から  $10 - k$  桁 (一部地域については、 $9 - k$  桁) が同じである  $10^k$  個の電話番号のグループを バンク<sub>k</sub> と呼ぶこととする。

電話番号の抽出は統計数理研究所が行った。まず、1 都 3 県で使用されている 5 桁の市外局番 + 市内局番 (足柄下郡箱根町については 4 桁) のうち、郵政省 (現総務省) が NTT に割り当て、使用中であるバンク<sub>4</sub> を全てリストアップした。総 バンク<sub>4</sub> 数は 4,251 であった。次に、リストアップした 4,251 個のバ

<sup>4</sup> ただし、以下の 3 町村は 9 桁  
神奈川県足柄下郡箱根町 : 0460-\*\*-\*\*\*\*  
岐阜県吉城郡神岡町 : 0578-2-\*\*\*\*  
岐阜県吉城郡上宝村 : 0578-\*\*-\*\*\*\*

第2章 調査方法

バンク<sub>4</sub>に含まれる 42,510 個の バンク<sub>3</sub> のうち、1 都 3 県の電話帳に掲載されている世帯用電話番号を 10 個以上含む全ての バンク<sub>3</sub> を取り出した。取り出された総 バンク<sub>3</sub> 数は 23,447 であった。この 23,447 個の バンク<sub>3</sub> に含まれる 23,447,000 個の電話番号から 18,000 個の電話番号を非復元単純無作為抽出により抽出した。抽出する電話番号数を 18,000 件としたのは、次々節のスクリーニングにより使用番号と判定される割合が予め不明であったため、スクリーニングの結果残る電話番号を十分多く確保するためである。

電話番号の抽出に関する補足説明

電話番号の抽出にあたっては、市販の電子化された電話帳<sup>5</sup>に掲載された電話番号を用いて、いくつかの試算を行った。

図 2.2 は、0436 (千葉県市原市) で始まる全 1,000,000 個の電話番号の使用状況 (ただし、電話帳掲載分のみ) を示したものである。図中の個々のグラフは、各 バンク<sub>4</sub> の使用状況であり、横軸は 100 個の バンク<sub>2</sub> を順に並べたもの、縦軸は当該 バンク<sub>2</sub> に含まれる 100 個の電話番号のうち、使用 (掲載) されている電話番号の個数を示したものである。ただし、下の方の折れ線は、世帯用番号の個数、上の方の折れ線は、100 - 事業用番号の個数 である。グレーで示された バンク<sub>4</sub> は、郵政省 (現総務省) が未使用とした バンク<sub>4</sub> である。

図 2.2 より、電話番号は各 バンク<sub>4</sub> 内で一様に使用されているわけではなく、使用されていない バンク<sub>2</sub> もあることが分かる。従って、電話番号を抽出する際にリストアップするバンクの大きさを小さくすれば、使用されている電話番号の出現率は向上することが期待できる。

表 2.5 は、バンクの大きさごとに世帯用電話番号の使用率  $E_k$  (ただし、電話帳掲載分のみ) を示したものである。

電話番号使用率  $E_k = \frac{\text{世帯用掲載電話番号数}}{1 \text{ 個以上の世帯用掲載電話番号を含むバンク}_k \text{ 数} \times 10^k}$

確かに、バンクの大きさを小さくすれば、電話番号使用率は向上し、その傾向は特に郡部において顕著であることが分かる。

表 2.5: 電話番号使用率  $E_k$  (%)

バンクの大きさ	地域				
	1 都 3 県	区部	市部 1	市部 2	郡部
$k = 5$	10.1	7.4	10.0	7.6	4.7
$k = 4$	16.3	12.0	18.5	15.8	13.1
$k = 3$	23.5	16.6	26.5	25.2	26.9
$k = 2$	27.9	20.8	31.2	29.7	34.5

一方、 $k < 4$  のバンクの使用状況は公表されておらず、それらの大きさのバンクを利用するためには、電話帳を使用しなければならない。電話帳に依存しないという RDD 法の長所を活かすためには、バンクの大きさは  $k \geq 4$  とすべきである。仮にバンクの大きさを  $k = 2$  としても、 $k = 4$  の場合に比べ、使用されている電話番号の出現率は、(掲載分のみであるが) 高々 10 ポイント程度向上するに過ぎない。さら

<sup>5</sup> これには誤記載のあることが知られているが、電話番号の抽出実験の資料として用いるならば大きな問題ではないと考えた。



図 2.2: 市原市 (0436\*\*\*\*\*) の電話番号の使用状況

に、次節で述べるスクリーニングを行えば、使用されている電話番号の出現率は十分に高くすることができる。

従って、区部の母集団サイズが大きい 1 都 3 県に限れば、電話番号の抽出に用いるバンクの大きさは  $k=4$  で十分であると思われる。ただし、本調査研究では、スクリーニングにより排除される電話番号の割合や、調査の結果、対象番号となる電話番号の割合等を予め精確には推測できなかったため、スクリーニングの費用を抑えつつ使用されている電話番号の出現率を高めるために、前節の方法を採用した。

第2章 調査方法

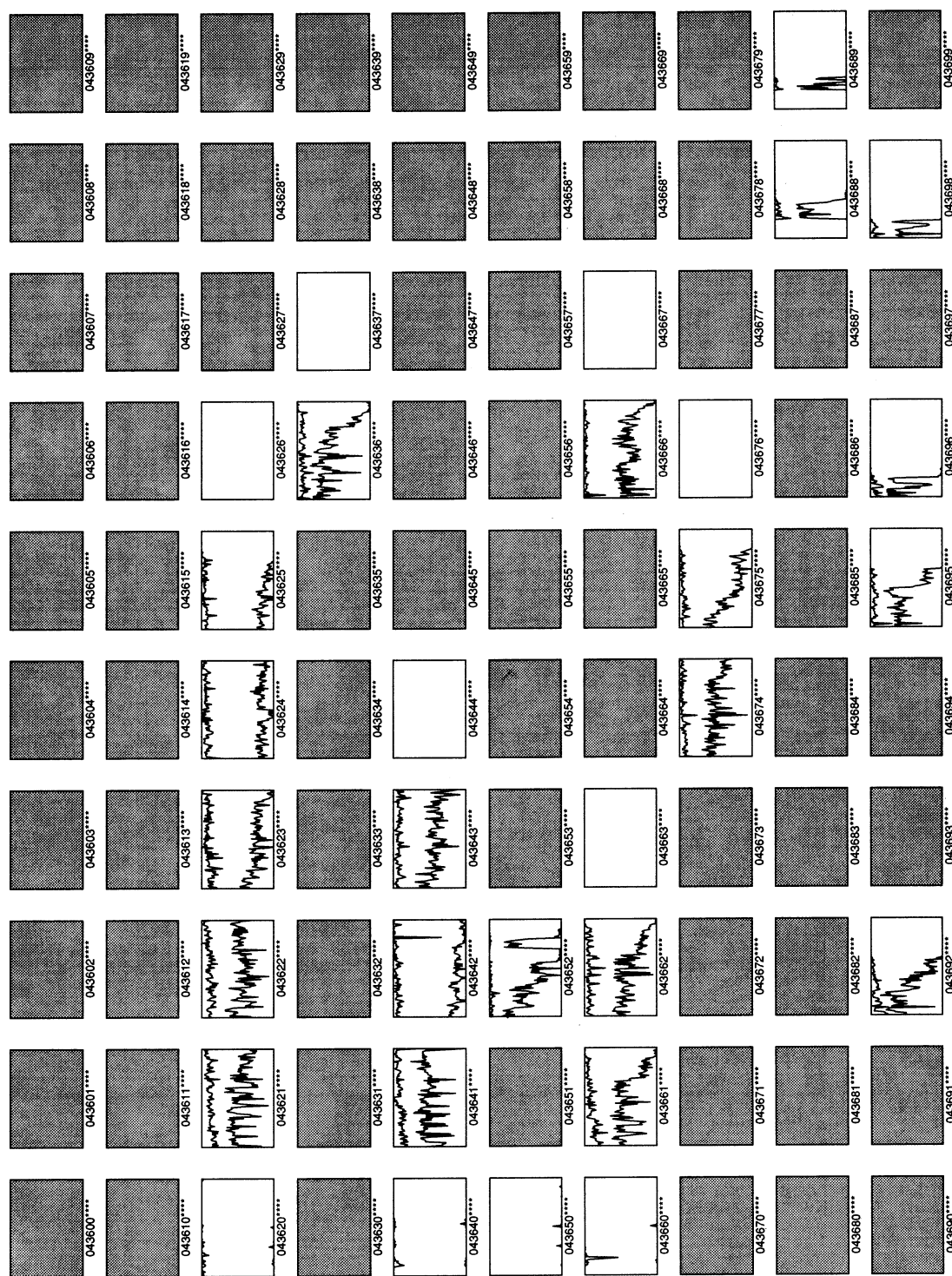
参考のため、10 個以上の世帯用電話番号を含むバンクのみを用いた電話番号使用率  $E'_k$  (ただし、電話帳掲載分のみ) を、表 2.6 に示す。

電話番号使用率  $E'_k = \frac{\text{該当バンク}_k \text{に含まれる世帯用掲載電話番号数}}{10 \text{ 個以上の世帯用掲載電話番号を含むバンク}_k \text{数} \times 10^k$

本調査研究において抽出した電話番号のうち、世帯用電話番号の割合は、TD 法における電話番号判明率がおおよそ 59%であったことから、大雑把に見積もって

$27.8/0.59 = 47.1\%$

程度と予想された。実際には、抽出した 10,769 個の電話番号のうち、世帯用と判明した番号は 4,817 個、世帯用ではないと判明した番号は、スクリーニング段階で判明した 3,618 個と実査段階で判明した 1,054 個を合わせて 4,672 個なので、 $4,817/10,769 = 44.7\%$  から  $(10,769 - 4,672)/10,769 = 56.6\%$  程度であった。

表 2.6: 電話番号使用率  $E'_k$  (%)

バンクの大きさ	地域				
	1 都 3 県	区部	市部 1	市部 2	郡部
$k = 3$	27.8	20.9	31.3	29.5	34.7

2.3.2 電話番号のスクリーニングと調査対象番号の決定

抽出した電話番号のスクリーニングは、専門業者に委託した。まず、事業用として使われている番号を、専門業者のデータベースから検索し、対象番号から除いた。次に、物理的に電話番号の使用状況を調べる ACC (Auto Call Check) を用いて、残った番号を、使用番号、未使用番号、判定不能番号のいずれかに分類した。抽出した 18,000 件の電話番号のスクリーニング結果は表 2.7 の通りである。

表 2.7: 電話番号のスクリーニング結果

	全 体	事業用番号	使用番号	未使用番号	判定不能番号
実 数	18,000	1,360	10,829	4,626	1,185
(構成比)	(100.1)	(7.6)	(60.2)	(25.7)	(6.6)

調査対象番号数は 7,000 件を目標とした。そのため、使用番号と判定不能番号の出現率を 65%と見積もり、調査対象番号が 7,000 件となるよう、18,000 件 (並び順は抽出順) の電話番号のうち、先頭から  $7,000/0.65 = 10,769$  番目までの電話番号を選び出した。選ばれた 10,769 件の電話番号の内訳は表 2.8 の通りである。

この結果、使用番号と判定不能番号を合わせた 7,151 件を調査対象番号とした。

2.3.3 調査の実施

調査の実施は、調査会社に委託した。調査は、全調査対象番号を表 2.9 の通りランダムに 3 群に分け、それぞれ別の日時に CATI により実施した。第 1 回目の調査対象番号数が少ないのは、オペレータが不慣れであると思われたためである。調査期間は、各実施回とも、金曜日から月曜日までの 4 日間とした。

表 2.8: 抽出された電話番号の内訳

	全 体	事業用番号	使用番号	未使用番号	判定不能番号
実 数	10,769	838	6,445	2,780	706
(構成比)	(100.0)	(7.8)	(59.8)	(25.8)	(6.6)

表 2.9: 各実施回への割当標本数 (RDD 法)

全 体	第 1 回目	第 2 回目	第 3 回目
7,151	999	3,059	3,093

調査の実施は、各調査対象番号ごとに、以下の手続きに従って行った。

1. 発信・調査の導入
2. 世帯人員数の確認
3. 調査対象者の決定
4. 調査対象者の呼出と質問

#### 発信・調査の導入

各電話オペレータは、コンピュータ画面上に提示された電話番号に発信した。発信の結果、事業用番号、未使用番号、FAX であれば、非対象番号として当該番号に対する調査は完了した。コール音のみであれば、判定不能番号として時間をおいて再発信とし、少なくとも 6 回は発信することとした。応答があった場合には、調査会社名・オペレータ名を名乗った後、調査の実施主体や趣旨を説明し、発信先の住所・氏名は把握していないことを告げて、調査への協力を依頼した。

#### 世帯人員数の確認

調査への協力が得られた場合には、当該電話番号を利用している世帯に居住する 20 歳以上 80 歳未満の人数 (世帯人員数) を尋ねた。該当年齢の人がいない場合や、外国人世帯であった場合には、非対象番号 (該当者無し) として、当該番号への調査は完了した。

#### 調査対象者の決定

世帯人員数と電話番号下 2 桁の組合せを基にした乱数 ( $a$ ) を表 2.10 から求め、世帯人員のうち、年齢が上から  $a$  番目の人を調査対象者とした。

なお、1 都 3 県において、電話帳に記載されている電話番号の下 2 桁の頻度分布は図 2.3 の通りである。特に偏った傾向は見られず、表 2.10 の乱数表を用いることで、選ばれる調査対象者が偏るとは考えにくい。

また、表 2.11 及び表 2.12 は、世帯人員数及び調査対象者となった標本の年齢順である。回収標本では、世帯人員数が 2 人以上の世帯において、年齢が上から 2 番目の対象者の割合がやや高い傾向が見られる。

表 2.10: 調査対象者の年齢順を定める乱数表 (一部)

世帯人員数	電話番号下2桁																									
	00	01	02	03	04	05	06	07	08	09	10	11	12	13	14	15	16	17	18	19	20	21	22	23	24	...
1人	1	1	1	1	1	1	1	1	1	1	1	1	1	1	1	1	1	1	1	1	1	1	1	1	1	...
2人	2	2	1	1	1	2	1	1	1	1	2	1	1	2	1	1	1	1	2	2	2	2	1	1	2	...
3人	3	3	1	1	1	1	1	2	3	1	2	1	3	1	2	1	3	2	2	2	3	1	2	1	1	...
4人	2	3	1	4	2	3	3	4	4	3	1	1	3	3	3	2	1	4	4	4	2	4	4	1	2	...
5人	4	5	4	3	2	3	2	5	3	5	1	4	2	4	2	2	1	4	3	4	4	4	1	5	1	...
6人	2	2	4	5	3	1	2	3	3	5	3	5	4	3	6	6	3	2	2	4	3	6	3	6	6	...
7人	1	3	4	7	2	5	6	4	1	5	3	4	5	3	1	3	4	4	5	1	4	6	2	5	6	...
8人以上	3	1	7	3	6	4	2	1	8	1	5	3	8	2	2	4	2	8	3	5	8	4	2	3	7	...



図 2.3: 電話番号下2桁の頻度分布

調査対象者の呼出と質問

年齢順により決められた調査対象者を電話口に呼び出してもらった。対象者が不在の場合には、対象者を特定できる何らかの情報と帰宅日時を尋ね、再発信した。対象者が電話口に出た場合には、再び、調査会社名・オペレータ名を名乗った後、調査の実施主体や趣旨を説明し、発信先の住所・氏名は把握していないことを告げて、調査への協力を依頼した。

対象者が調査への協力を承諾した場合には、各電話オペレータは、コンピュータ画面上に一つ一つ表示される質問文をその通りに読み上げ、回答の選択肢番号を入力した。さらに、対象者の生年月（年齢）、居住市区町村も質問した。調査対象者の性別は、電話オペレータが声で判断し、判断がつかない場合のみ質問することとした。

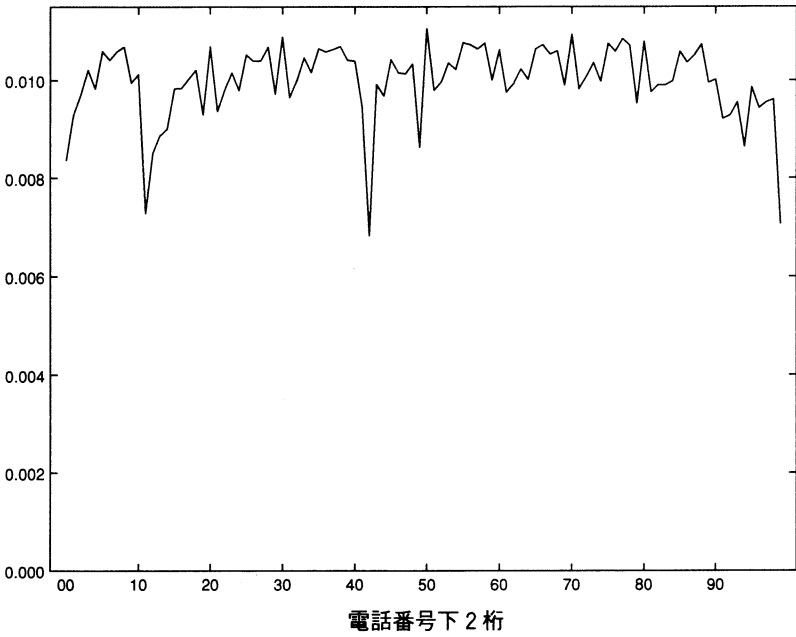
表 2.11: 世帯人員数と対象者年齢順 (世帯人員数を回答した全世帯)

世帯人員数	対象者年齢順							合 計 (構成比)
	1 番目	2 番目	3 番目	4 番目	5 番目	6 番目	7 番目	
1 人 (構成比)	580 (100.0)	***	***	***	***	***	***	580 ( 24.6 ) (100.0)
2 人 (構成比)	495 (46.4)	571 (53.6)	***	***	***	***	***	1,066 ( 45.2 ) (100.0)
3 人 (構成比)	120 (30.8)	130 (33.4)	139 (35.7)	***	***	***	***	389 ( 16.5 ) (99.9)
4 人 (構成比)	57 (23.4)	58 (23.8)	63 (25.8)	66 (27.0)	***	***	***	244 ( 10.3 ) (100.0)
5 人 (構成比)	16 (26.2)	11 (18.0)	10 (16.4)	15 (24.6)	9 (14.8)	***	***	61 ( 2.6 ) (100.0)
6 人 (構成比)	1 (6.3)	7 (43.8)	2 (12.5)	3 (18.8)	1 (6.3)	2 (12.5)	***	16 ( 0.7 ) (100.2)
7 人 (構成比)	0 (0.0)	2 (66.7)	0 (0.0)	0 (0.0)	1 (33.3)	0 (0.0)	0 (0.0)	3 ( 0.1 ) (100.0)

表 2.12: 世帯人員数と対象者年齢順 (回収世帯のみ)

世帯人員数	対象者年齢順							合 計 (構成比)
	1 番目	2 番目	3 番目	4 番目	5 番目	6 番目	7 番目	
1 人 (構成比)	528 (100.0)	***	***	***	***	***	***	528 ( 32.0 ) (100.0)
2 人 (構成比)	346 (45.1)	421 (54.9)	***	***	***	***	***	767 ( 46.5 ) (100.0)
3 人 (構成比)	66 (33.3)	79 (39.9)	53 (26.8)	***	***	***	***	198 ( 12.0 ) (100.0)
4 人 (構成比)	30 (24.8)	36 (29.8)	26 (21.5)	29 (24.0)	***	***	***	121 ( 7.3 ) (100.1)
5 人 (構成比)	10 (38.5)	6 (23.1)	4 (15.4)	3 (11.5)	3 (11.5)	***	***	26 ( 1.6 ) (100.0)
6 人 (構成比)	1 (12.5)	4 (50.0)	0 (0.0)	1 (12.5)	0 (0.0)	2 (25.0)	***	8 ( 0.5 ) (100.0)
7 人 (構成比)	0 (0.0)	2 (66.7)	0 (0.0)	0 (0.0)	1 (33.3)	0 (0.0)	0 (0.0)	3 ( 0.2 ) (100.0)

発信順序

初発信の順序は、各実施回とも、郡部、市部 2、市部 1、区部から順に各 1 件、合計 4 件の電話番号を非復元単純無作為抽出により選び出すことを繰り返し、選び出された順序とした。ただし、市区町村を特定できない電話番号は、人口規模が小さい方の層に分類した。この結果、標本サイズの小さい郡部から先に発信が完了することとなった。このように並び替えた理由は、在宅率や回収率が高いと思われる郡部の対象者から先に発信することによって、オペレータが調査に慣れやすくなると思われたこと、である。

発信回数

表 2.13 は、回収標本について、何回目の発信で回収できたかを示したものである。3 回までの発信で、回収標本の 8 割以上を回収している。

表 2.13: 回収標本の発信回数 (RDD 法)

発信回数	実数 (構成比)
1 回	698 ( 42.3)
2 回	410 ( 24.8)
3 回	261 ( 15.8)
4 回	103 ( 6.2)
5 回	75 ( 4.5)
6 回	38 ( 2.3)
7 回	16 ( 1.0)
8 回以上	50 ( 3.0)
合 計	1,651 ( 99.9)

2.3.4 集計方法

回収した標本  $i(= 1, \dots, N)$  の世帯の世帯人員数を  $h_i$ 、保有する電話回線数を  $t_i$  とする。選択肢  $j(= 1, \dots, C)$  の重みつき集計値  $r_j$  は、 $y_{ij}$  を標本  $i$  が選択肢  $j$  を選んだとき 1、それ以外るとき 0 をとる変数とすると、次式によって与えられる。

$$r_j = \frac{\sum_{i=1}^N y_{ij} \cdot h_i / t_i}{\sum_{c=1}^C \sum_{i=1}^N y_{ic} \cdot h_i / t_i} = \frac{\sum_{i=1}^N y_{ij} \cdot h_i / t_i}{\sum_{i=1}^N h_i / t_i}$$

2.4 郵送調査の方法

2.4.1 実施手順

郵送調査は下記の手順で行った。

1. 協力依頼状 (ハガキ) の発送: 平成 13 年 1 月 16 日 (火) 夕刻

TD 法の場合に使用した事前の調査協力依頼ハガキ (図 2.1) と類似のものを、調査票発送の 1 週間前に投函した。

ハガキには調査票の送付予定時期を記し、その時期の郵便物に注意を促す内容を含めた。

2. 調査票の発送: 平成 13 年 1 月 23 日 (火) 夕刻

発送曜日と時間は二日後の木曜日までに全対象者に調査票が配達されることを意図したものである<sup>6</sup>。

<sup>6</sup> ただし、一部は翌 24 日 (水) に対象者に配達されたと考えられ、返送は 25 日 (木) から始まった。



発送用封筒には、調査票、調査協力依頼状（別紙）、返信用封筒、記入用のボールペンを同封した。

### 3. 督促状の発送: 平成 13 年 2 月 6 日（火）午後

本調査では調査票に付した通し番号により対象者の返送の有無を識別し、2 月 6 日午前時点で返送のない対象者に督促状を送付した。

督促状は、調査目的の再説明、個人情報の保護及び回答内容の守秘の誓約、無作為抽出された対象者の協力が必要であることの説明を行った上で、再度協力を依頼する内容とした。

### 4. 礼状送付

返送のあった回答者に対し原則として礼状（ハガキ）を送付し、礼状内でも個人情報の保護について説明した。

### 5. 回収の締め切り: 平成 13 年 2 月 16 日（金）

対象者には上記を返送の締め切り日と説明した。実際にはこの締め切り日を過ぎた返送が少数あり、最終的に 3 月 5 日（月）までに返送された票を集計用標本とした。

本人以外の記入や白紙返送などの無効票を除き 1,569 票の回収であった。

## 2.4.2 その他の調査仕様

**調査票** A4 サイズの白上質紙に両面印刷し、中綴じした 12 ページの冊子体とした。ただし表紙裏および最終ページを白紙とし、表紙を除いて調査項目が記載されたページ数は 9 ページである。電話調査・個別面接聴取法による調査との「共通項目」の他に、郵送調査独自の質問項目を含み、調査項目数は全 30 問（小問を含めると 53 問）であった。2 問が自由回答項目、残りは多項択一式回答項目であった。共通項目以外の主たる質問内容は、日常生活上の満足感、社会への満足感、日常生活での不安などであり、多くは「日本人の国民性調査」からの借用項目である<sup>7</sup>。

共通項目は“住居形態”、“（電話帳への）電話番号の掲載・非掲載”を除き、他の調査法と同順序かつ調査票の先頭に配置し、比較可能性に配慮した。

調査票表紙には、主として記入上の注意を記述した。

**選択肢の記載と集計時の扱い** 調査票では、「第 5 章 質問文と集計表」に記載されている選択肢のうち、「その他」、「D.K.」を除く全ての選択肢を記載した（一部の項目では「その他」も記載）。集計に際しては、「その他」は選択肢以外の欄外への記入があった場合とし、「D.K.」には、分からない、一つに決められない、該当せず、等の回答の他に当該選択肢への無応答も含めた。「その他」の選択肢等を記載しなかったことにより、後述するように「その他」、「D.K.」の頻度が他の調査に比べて少なくなった。

**記入上の注意** 調査票表紙（1 ページ目）に以下の点を含む記入上の注意事項を記述した。

- 封筒の宛名に書かれた本人が記入する。
- 調査票の質問の順序通りに、1 問 1 問回答する。

<sup>7</sup> 共通項目以外の項目についての結果は、別途刊行する報告書に掲載予定である。

## 第2章 調査方法

- 回答の記入は、四角で囲んだ回答欄の中の、あてはまる答の数字に、1つだけ○をつける。
- どうしてもあてはまる答が回答欄にないときは、余白に答の要点を書く。
- 全問回答後に記入漏れがないかチェックする、ただしどうしても回答したくない質問があった場合は、空白のままで良い。

**協力依頼状** 協力依頼状は調査票と別紙のA4色上質紙に印刷した。内容面は予告状ハガキと類似のものであり、統計数理研究所長名で作成した。調査主体の説明、調査目的、対象者が無作為抽出されたこと、担当者の連絡先等を含む手短な内容のものであった。

**対象者の識別** 調査票に通し番号を付し、返送の有無を識別した。通し番号によって(調査主体に対しては)回答者の匿名性が確保されないが、個人の識別は返送状態のチェック以外の目的では使用しないことを、督促状、礼状で説明した。

**郵送料** 本調査研究では返信用封筒、送付用封筒共に切手を貼付した。

## 2.5 面接調査の方法

個別面接聴取法による調査は、調査会社が毎月実施しているオムニバス調査を利用した。すなわち、調査会社に調査項目のみを渡し、調査対象者の抽出及び調査の実施は全て調査会社が行った。調査会社からは、回収された全ての個票データを納品してもらい、統計数理研究所において、1都3県の20歳以上80歳未満の標本のみを取り出して集計を行うこととした。

### 2.5.1 調査対象者の抽出

オムニバス調査のサンプルデザインは以下の通りである<sup>8</sup>。

I. 母集団：20歳以上の男女個人(全国)

II. 標本数：2,000

III. 調査地点数：

120市区	120地点
36町村	36地点
計 156市区町村	156地点
(うち1都3県 39市区町村)	39地点)

IV. 抽出方法：層化副次(二段)無作為抽出法

(層化)

1. 全国の市町村を、県または市を単位に12ブロックに分類した。

[ブロック名]

北海道 北海道

東北 青森県、岩手県、宮城県、秋田県、山形県、福島県

関東 茨城県、栃木県、群馬県、埼玉県、千葉県、京浜ブロック以外の東京都・神奈川県

<sup>8</sup> 社団法人 中央調査社「2000年度 個人オムニバス調査 サンプルデザイン 調査地点一覧」より許可を得て転載

京 浜 東京都区、横浜市、川崎市  
 甲信越 新潟県、山梨県、長野県  
 北 陸 富山県、石川県、福井県  
 東 海 岐阜県、静岡県、愛知県、三重県  
 近 畿 滋賀県、京都府、阪神ブロック以外の大阪府・兵庫県、奈良県、和歌山県  
 阪 神 大阪市、堺市、豊中市、池田市、吹田市、守口市、八尾市、寝屋川市、東大阪市、  
 神戸市、尼崎市、明石市、西宮市、芦屋市、伊丹市、宝塚市、川西市  
 中 国 鳥取県、島根県、岡山県、広島県、山口県  
 四 国 徳島県、香川県、愛媛県、高知県  
 九 州 福岡県、佐賀県、長崎県、熊本県、大分県、宮崎県、鹿児島県、沖縄県

2. 各ブロック内において、さらに市郡規模によって次のように分類し、層化した。

[市郡規模]

- 13 大市 札幌市、仙台市、千葉市、東京都区、横浜市、川崎市、名古屋市、  
京都市、大阪市、神戸市、広島市、北九州市、福岡市
- その他の市
- 郡 部

(注) ここでいう市とは、2000 年 4 月 1 日現在による市制施行の地域とした。

(標本数の配分)

各ブロック、市郡規模別の層における 20 歳以上人口 [2000 年度の推定数 (1999 年 3 月 31 日現在  
住民基本台帳値ベース・1995 年 10 月 1 日時点国勢調査比率)] の大きさにより 2,000 の標本を比例  
配分した。

(抽 出)

1. 平成 7 (1995) 年国勢調査時に設定された調査区の基本単位区を、第一次抽出単位として使用  
した。
2. 調査地点数については、各層ごとに 1 調査地点当たりの標本数が 10~14 程度になるように設  
定し、層ごとに

$$\left[ \frac{\text{層における利用可能な国調人口の合計}}{\text{層で算出された調査地点数}} = \text{抽出間隔} \right]$$

を算出し、等間隔抽出法によって該当番目が含まれる基本単位区を抽出し、抽出の起点とした。

利用可能な国調人口：20 歳以上人口

3. 抽出に際しての各層内における区市町村の配列順序は、自治省設定の市区町村コードに従った。
4. 調査地点における対象者の抽出は、住民基本台帳あるいは選挙人名簿により、抽出の起点から  
等間隔抽出法によって抽出した。

### 2.5.2 調査対象者への事前依頼

調査対象者に対しては、調査開始日の約 1 週間前に、調査会社から調査協力依頼ハガキを投函した。



## 第II部

### 調査の結果



# 第3章 調査結果の概要

## 3.1 回収率について

図 3.1 は、各方法の調査実施結果のうち、回収・不能に関する情報を要約したものである。グラフ中の数値は%を表し、右端の数値は標本数である。詳細は、第 4 章を参照されたい。



図 3.1: 回収・不能に関する状況の比較

▽ 調査への事前協力依頼は、回収率の向上につながる。

TD 法 (事前依頼有) と TD 法 (事前依頼無) を比較すると、計画標本に対する回収率で 13 ポイントもの差が生じる。この差は、事前協力依頼の有無によって生じたと考えてよいであろう。

▽ RDD 法の調査への協力率は、TD 法 (事前依頼無) とほぼ同等。ただし、実質的な回収率は、TD 法 (事前依頼有) とほぼ同等。

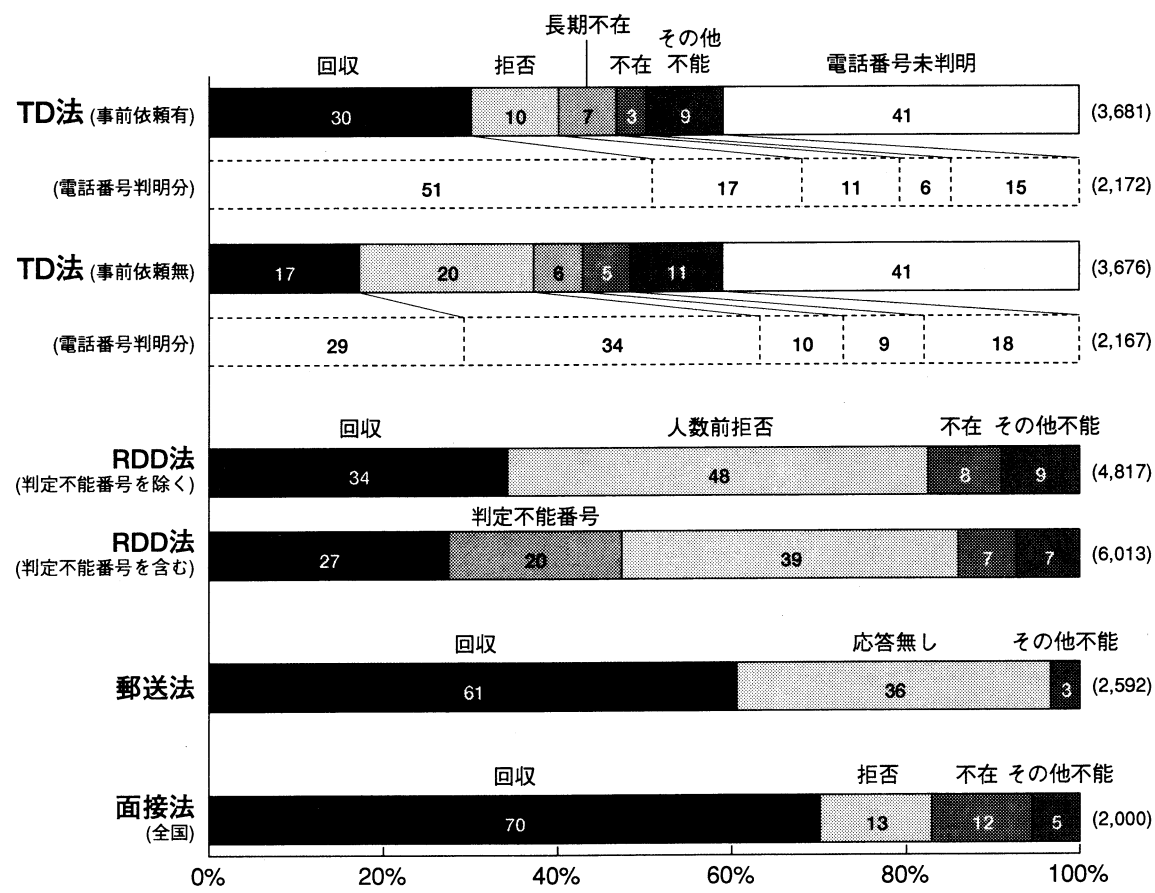
第3章 調査結果の概要

電話がつながった世帯に対する回収数の比率を調査への協力率と考えると、RDD法のそれは34%である。TD法(事前依頼無)の回収率は29%であり、その他不能には、該当者無しや事業用番号等が含まれることを考えると、調査への協力率は、RDD法とTD法(事前依頼無)では、ほぼ同等と見なすことができる。

一方、計画標本に対する回収率は、RDD法は27%から34%程度であり、TD法(事前依頼有)の30%と同程度である。

▽ 郵送法の不能理由のほとんどは、応答無し。

2.4節に述べたように、郵送法では協力依頼状・調査票・督促状の3回、対象者にアプローチした。3回のアプローチに対する無応答者の中には、こうした調査への積極的な拒否層が含まれると想定されるが、不能理由が明確にならない点は郵送調査の弱点である。

3.2 人口統計学的属性について

図3.2は、各方法の回収標本に関する人口統計学的属性の% (aとする)と、母集団における% (bとする)との差 (a-b)を示したものである。グラフの棒が長いほど、母集団値との乖離が大きいことを表す。

表3.1は、母集団値を真の分布としたときの各属性の分布のKullback-Leibler情報量を示したものである。TD法と郵送法に限り、サンプリング時に判明する情報に基づき、計画標本についても値を示した。

表 3.1: Kullback-Leibler 情報量

	TD 法 (事前依頼有)	TD 法 (事前依頼無)	RDD 法	郵送法	面接法
計画標本					
性別	0.0032		***	0.0200	***
年齢層	0.0709		***	0.0700	***
地域	0.0018		***	0.0018	***
回収標本 (全体)					
性別	0.6997	1.0746	0.8769	0.0578	0.2453
年齢層	6.9221	10.5213	2.1348	1.2096	3.3033
地域	1.1662	2.4662	0.0659	0.0145	0.2180
住居形態	9.9781	7.4417	0.3789	0.7681	***
回収標本 (番号掲載)					
性別	0.6997	1.0746	0.5856	0.0072	0.0128
年齢層	6.9221	10.5213	9.5469	7.7994	13.2525
地域	1.1662	2.4662	0.6886	0.6337	0.3583
住居形態	9.9781	7.4417	5.2010	6.7995	***

注：100 倍した値を表示した。

▽ TD法は、RDD法、郵送法、面接法に比べ、母集団からの乖離が激しい。

TD法(事前依頼有)とTD法(事前依頼無)の間では、顕著な違いは見られず、両方法とも、RDD





図 3.2: 属性の母集団との差

法、郵送法、面接法に比べ、母集団からの乖離が激しい。

RDD法は住居形態の歪みが少なく、郵送法は性別や地域の歪みが少ないことが特徴である。郵送法の人口統計学的属性で性・年齢に関する母集団からの乖離が相対的に小さいのは、アプローチ方法の特徴す

なわち 20 歳代、30 歳代のような一時不在が多い層に対してアプローチし得ていることが理由と想定できよう。逆に電話法は、その実施終了時間が 21:30 であり、特に 20 歳代のような若年層に十分アプローチできていないと考えられる。

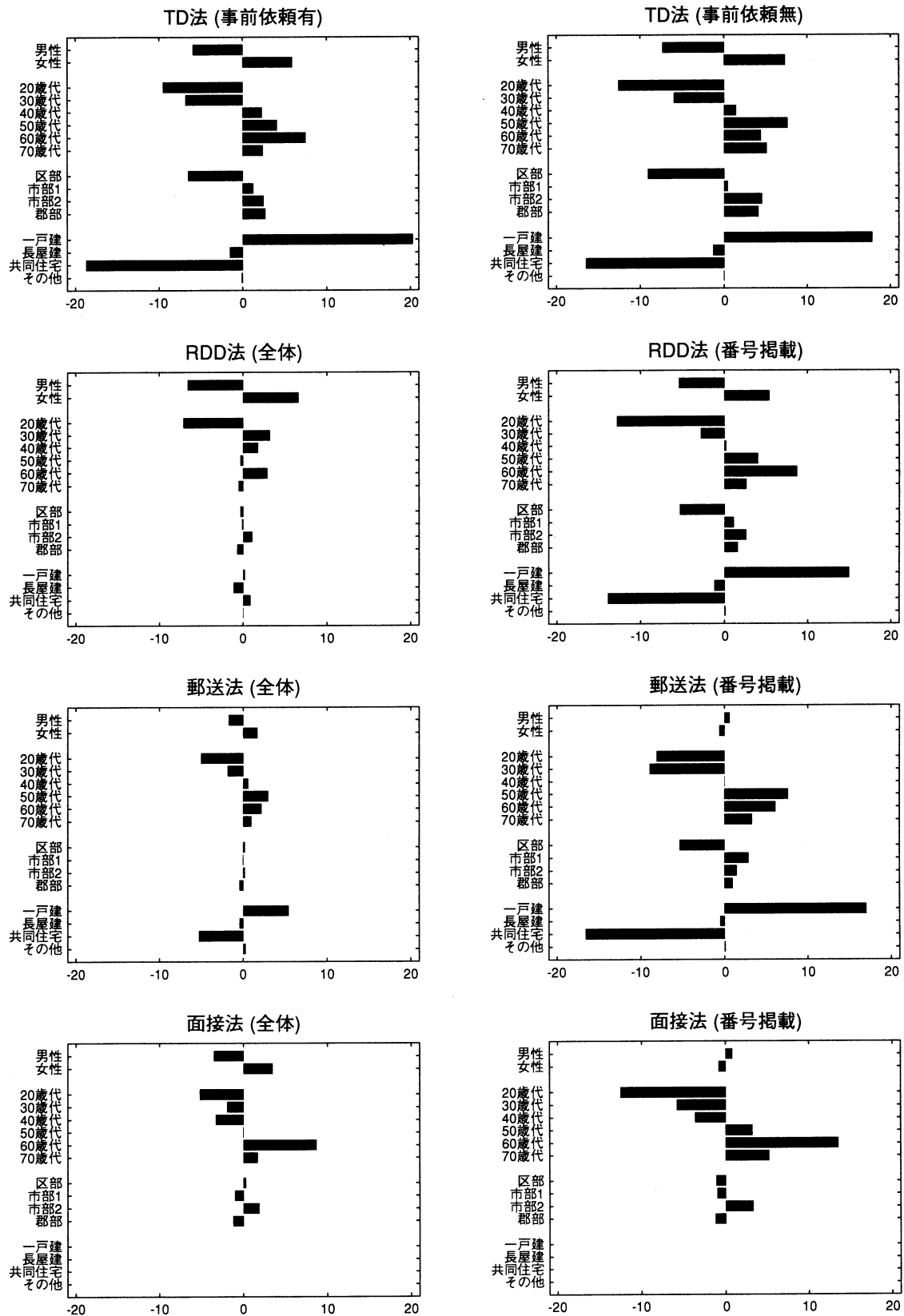
▽ 番号掲載者は、高齢者、小都市、一戸建居住者に多い。

RDD 法、郵送法、面接法においても、番号掲載者に限れば、その属性分布は TD 法と同様の傾向を示し、母集団からの乖離が大きくなる。すなわち、高齢者、小都市、一戸建居住者の比率が大きくなる。

3.3 質問項目について

3.3.1 調査方法間の全体的比較

図 3.3 は、表 3.2 に示す 10 項目について、各選択肢の％をプロットしたものである。ただし、表 3.2 に示す選択肢を「\*」で、それ以外の選択肢を「o」で示した。表 3.2 には、各質問の中間的な選択肢および「その他・D.K.」の％を示した。

表 3.2: 中間選択肢および「その他・D.K.」の％

項 目	選 択 肢	TD 法 (事前依頼有)	TD 法 (事前依頼無)	RDD 法	郵送法	面接法
#6.2 男・女の生まれかわり	その他・D.K.	5.3	5.8	6.2	1.3	***
#2.1 しきたりに従うか	場合による	21.2	24.3	27.5	82.4	41.3
	その他・D.K.	1.5	1.4	2.1	0.2	1.1
#2.13 将来に備えるか楽しむか	その他・D.K.	10.9	12.6	12.1	1.5	8.6
#9.14 外国人との結婚	場合による	17.6	19.0	21.6	58.0	34.1
	その他・D.K.	1.4	1.6	2.6	0.3	2.4
#4.13 就職のとき	その他・D.K.	4.0	5.8	5.4	1.3	3.0
#5.24 勤め先を変えるか	その他・D.K.	10.2	10.7	9.6	1.3	10.0
#7.40 社会は公平か	その他・D.K.	1.9	2.1	1.4	0.5	1.6
#8.6 選挙への関心	その他・D.K.	0.1	0.0	0.2	0.1	***
内閣支持	その他・D.K.	13.3	13.7	11.8	3.1	12.1
職業	D.K.	0.9	0.8	0.8	1.5	***

注：下線は、対象者に当該選択肢を提示したことを意味する。

▽ TD 法 (事前依頼有) と TD 法 (事前依頼無) の結果はよく一致している。

TD 法 (事前依頼有) と TD 法 (事前依頼無) との間の相関係数は、 $r = 0.995$  と非常に高く、両者の集計結果の数値はよく一致している。ただし、本調査研究では両実施条件での集計結果の数値は、事前依頼の有無という条件差に対応して生じた回収率の差に対して比較的頑健であったという結果を示すにすぎず、この結果を回収率の低さが集計結果に及ぼす影響の有無について一般化することを許すものではない。



図 3.3: 質問項目の各選択肢の比較

▽ 電話による三方法相互の類似に比べると、郵送法、面接法と電話法との類似の程度は小さい。その主原因は中間選択肢および‘その他’、‘D.K.’にある。

郵送法と電話による三方法との間の相関係数は、 $r = 0.792$  から  $r = 0.823$  と高くはない。その主な原因は、図 3.3 において「\*」で示した中間選択肢および‘その他’、‘D.K.’にある。

表 3.2 に示したように、郵送法では、調査票に‘その他’および‘D.K.’の選択肢が記載されていないため、他の方法に比べて出現率が小さい。逆に、郵送法では“#2.1 しきたりに従うか”と“#9.14 外国人との結婚”での中間選択肢の回答率が極端に高くなっており、電話法や面接法などの他計式調査法との比較可能性が損なわれる明白な例となっている。調査方法間の比較に際し、こうしたケースが生じ得る点にまずは注意が必要である。

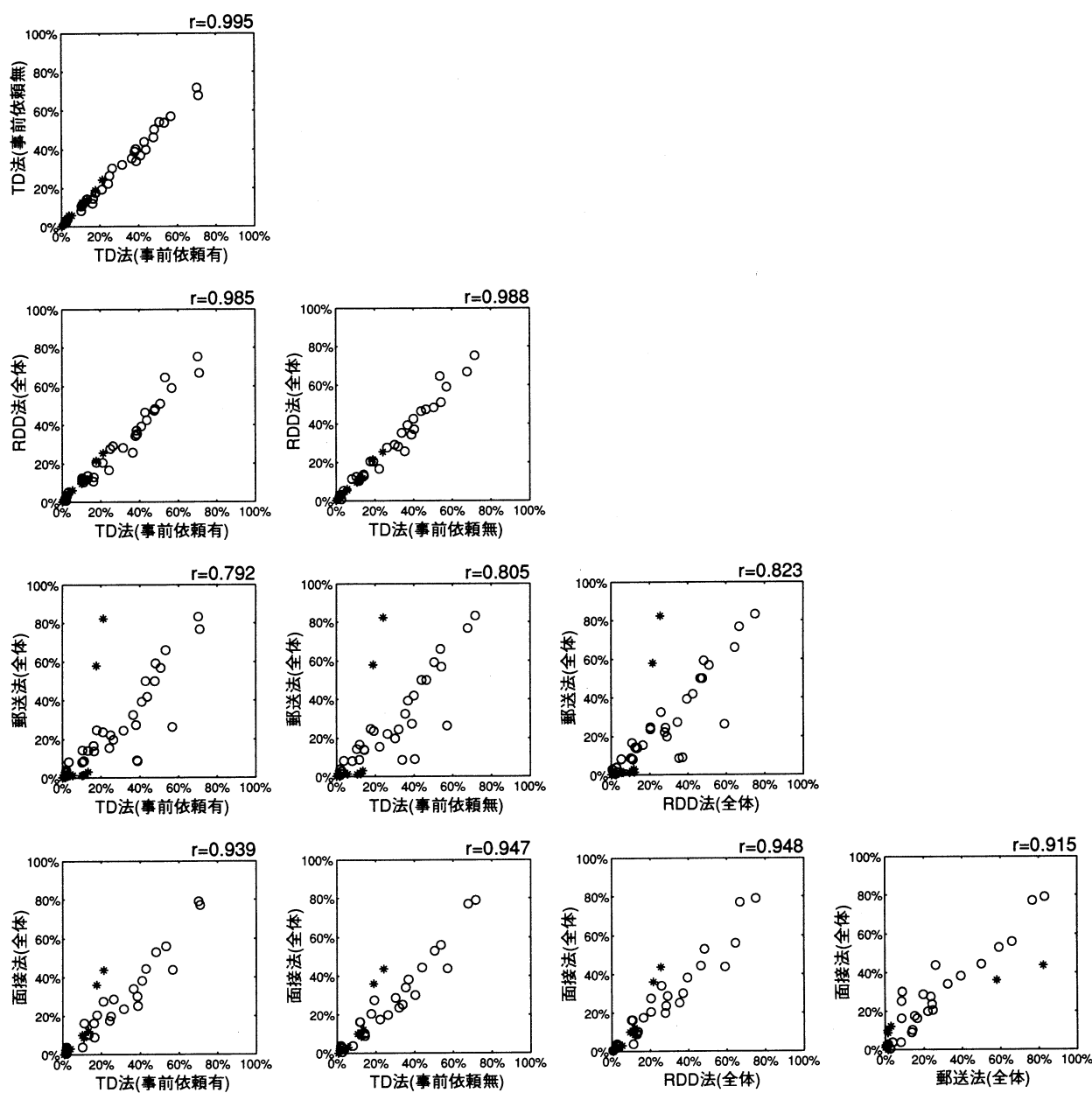
郵送法ほど極端ではないが、面接法も電話法にくらべて中間的回答が多めの傾向があり、5.1 節の基礎

集計表に参考資料として示す「日本人の国民性調査」第10次全国調査(1998年)の結果についても、程度は弱いが同様の傾向が観察される。従来から統計数理研究所が学生調査員により面接調査を行った場合と専門調査会社に面接調査を委託した場合とで同種の差が見られるとの知見もある<sup>1</sup>。以上のことから、中間的選択肢については、調査方式(対象者へのアプローチ方法を含む各種調査の実施条件・調査の進め方の総体を指す)による差が出やすく、異なる条件間での比較可能性には十分な注意が必要であることを指摘できる。

なおこの点に関連し、中間選択肢を除いた主要な選択肢に限れば、その相対的な選択率の関係(選択率の比)は大差ないのではないかととの観点からの比較も考えられる。次節の“#2.1 しきたりに従うか：おし通せ”の結果(図3.6)はそうした予想に対して肯定的であるものの、“#9.14 外国人との結婚：賛成する”に関する結果(図3.8)は、やや否定的である。

3.3.2 質問項目ごとの調査方法間の差について



図 3.4: #6.2 男・女の生まれかわり：男に (男性)



図 3.5: #6.2 男・女の生まれかわり：男に (女性)

<sup>1</sup> 例えば次の文献を参照。坂元慶行「意識調査の調査方式と調査結果 その1」ESTRELA, 1995年10月号, 43-51。((財)統計情報研究開発センター刊)

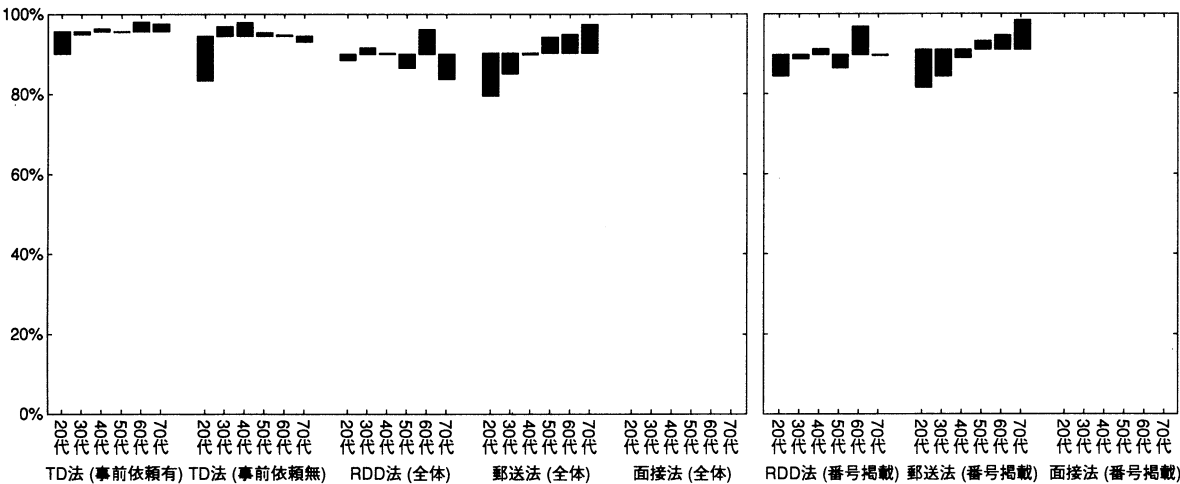

図 3.6: #2.1 しきたりに従うか：おし通せ

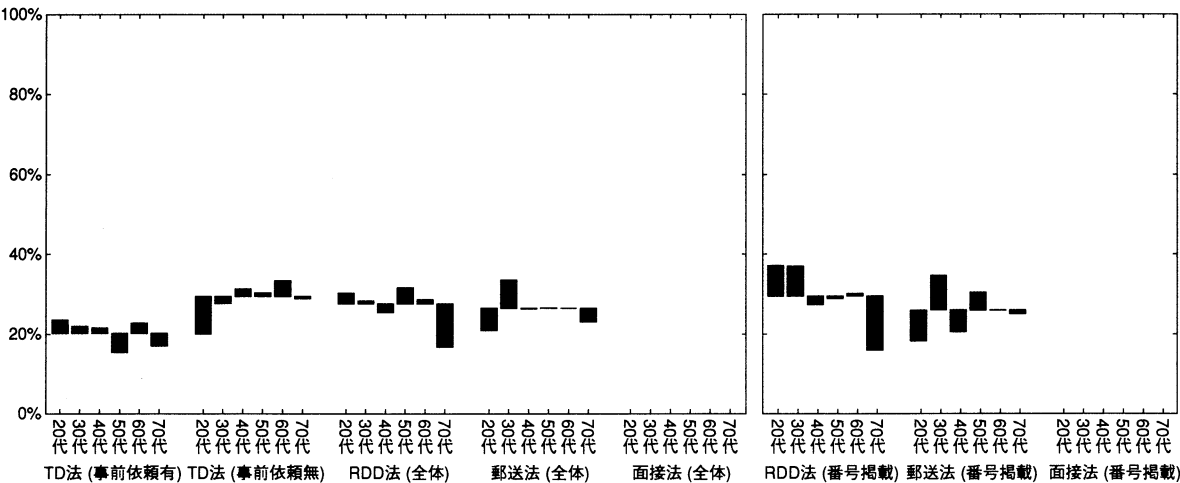

図 3.7: #2.13 将来に備えるか楽しむか：楽しむ方

図 3.4 から図 3.13 は、各質問項目の主要な選択肢について、方法ごとに年齢層別回答率を比較したものである<sup>2</sup>。

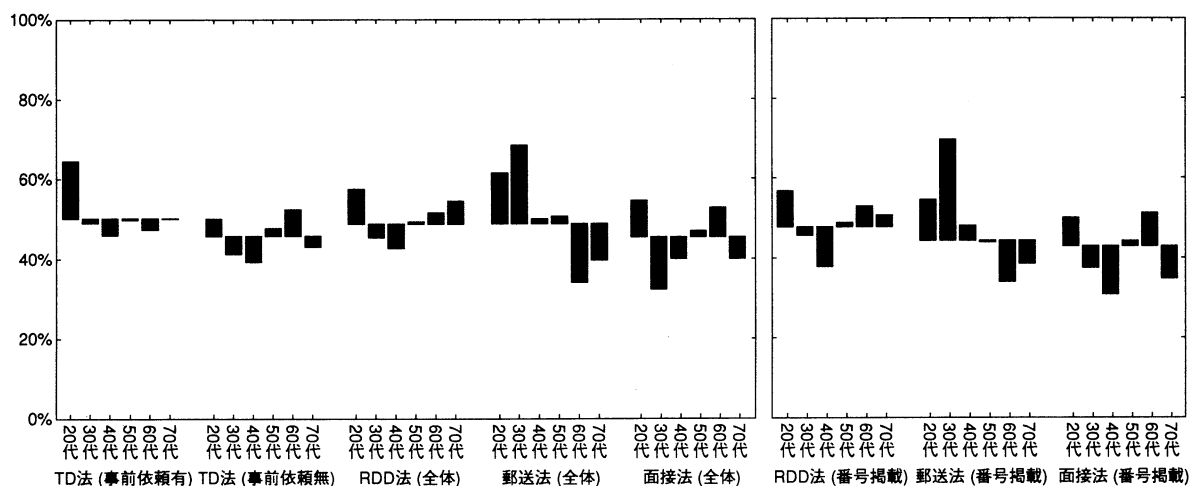
比較には、方法間で差の大きい‘その他・D.K.’と中間選択肢を除いた選択肢（中核選択肢と仮称する）への回答実数をパーセントの基数とした数値を利用した。図は、全年齢層での選択率を  $p_T$ 、年齢層  $i$  の選択率を  $p_i$  としたとき、各方法ごとに  $p_T$  を基準線とし、その上下に  $p_i - p_T$  の値を棒グラフにより表現したもので、棒の先端が当該年齢層での選択率に相当する。方法間では  $p_T$  のレベルの比較が可能である。棒グラフが右肩下がりの場合、若年層の選択率が高い選択肢であることを示し、こうした性格を持つものを仮に近代的（非伝統的）な選択肢と見なしておく。図では多くの場合に、中核選択肢のうち上述の意味で近代的な性格を持つ選択肢の一つを選び示してある<sup>3</sup>。ただし“#7.40 社会は公平か”（図 3.11）と“#8.6 選挙への関心”（図 3.12）については年齢層間の主な特徴が変化しない範囲で二つの選択肢を併合した結果を利用している。

図の右側には、比較のために、RDD 法、郵送法、面接法それぞれの番号掲載者に限った集計についても図示した。

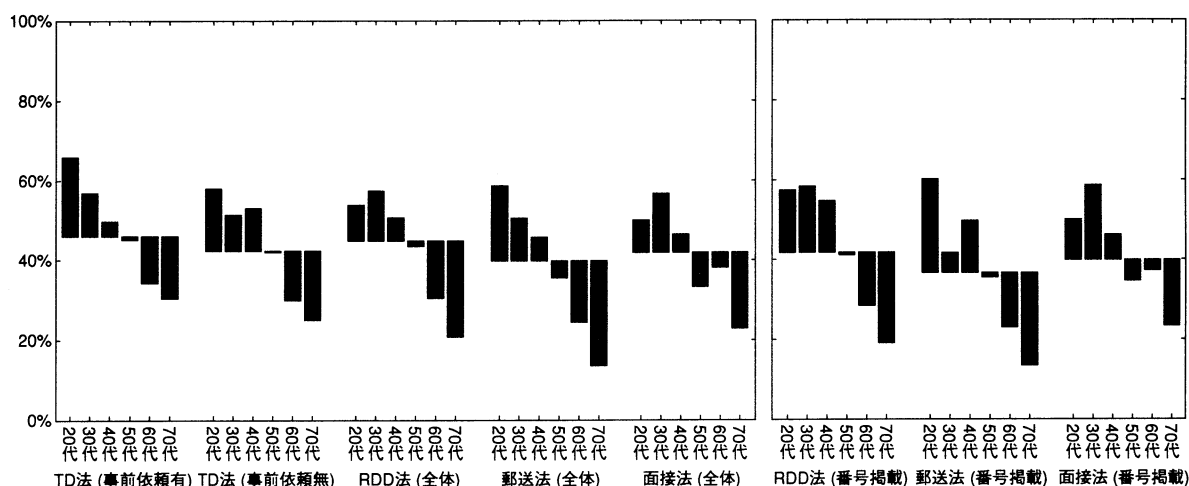
<sup>2</sup> 年齢を層別要因に用いた理由は、調査票設計時の項目選択に当たり年齢差が大きいことを一つの基準にしたためである。

<sup>3</sup> 若干の例外を除きこれらは「日本人の国民性調査」の時系列的比較の観点からは近年支持を伸ばしている選択肢である。



図 3.8: #9.14 外国人との結婚：賛成する



図 3.9: #4.13 就職のとき：相談しない

▽ RDD 法は、TD 法より近代的・非保守的な選択肢の選択率が高い傾向が認められる。

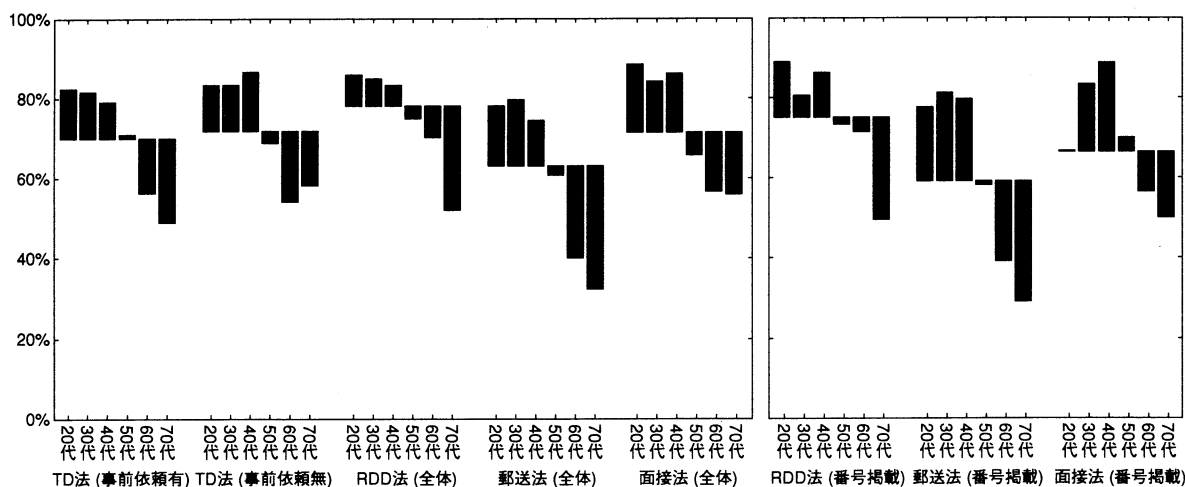
この点は、本調査研究を通じて質問項目に対する回答の方法間差としては最も安定的に観察される傾向と考えられ、従来から RDD 法と TD 法間の差について知られた知見と一致する。

典型的な例は、“#5.24 勤め先を変えるか：変えたほうがよい”(図 3.10) の回答である。方法ごとに明確な右肩下がりのグラフとなっており、基準線 ( $p_T$  の位置) は RDD 法において最も高くなっている。年齢層ごとの値の比較でも一貫して RDD 法のほうが TD 法よりも選択率が高い。

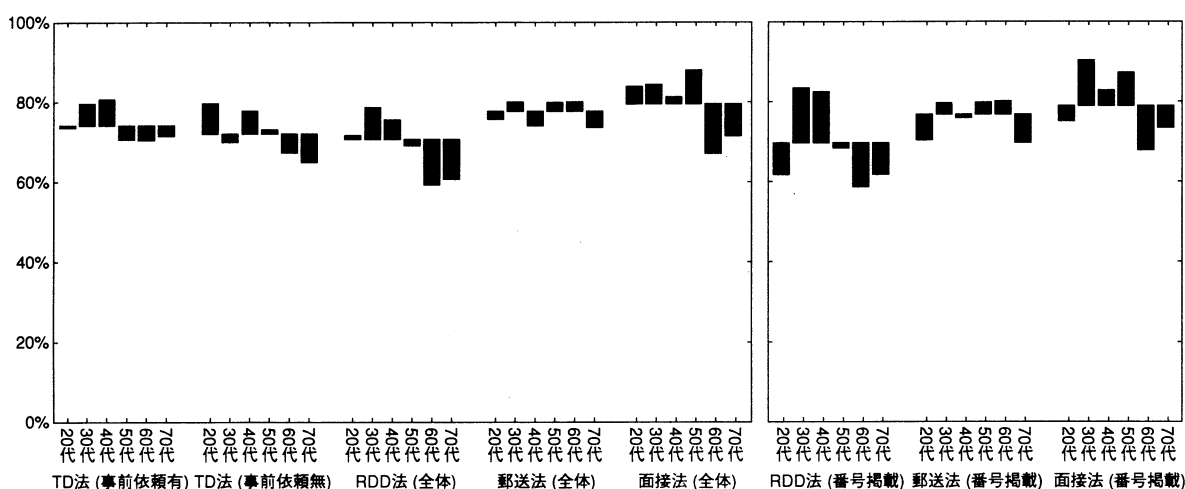
これより明確さは下がるが、“#9.14 の外国人の結婚との結婚：賛成する”(図 3.8)、“#8.6 選挙への関心：あまり投票する気にならない+ほとんど投票しない”(図 3.12) も同様の傾向を示す項目と見なせる。

ただし、“#2.13 将来に備えるか楽しむか：楽しむほう”の選択肢は、どの調査方法でもほぼ明確に棒グラフが右肩下がりになるという意味では近代的な選択肢であるが、これまでの例に比べて RDD 法と TD 法(事前依頼有)の差は明確でない(TD 法(事前依頼無)に対しては高くなっている)。このことは年齢層間の意見を単純に「伝統対近代」といった枠組みでのみ捉えることの危険を示唆している。

なお、“内閣支持：支持しない”は、RDD 法でやや年齢間の差が明確でないが、他の方法ではほぼグラ



図 3.10: #5.24 勤め先を変えるか：かわった方がよい



図 3.11: #7.40 社会は公平か：あまり公平でない + 公平でない

フが右肩下がりになる。RDD 法のほうが TD 法よりわずかに選択率が高く、これは伝統的対近代的の対立軸というより保守的対 (非保守的) 革新的の対立軸と見なすのが妥当であろう。

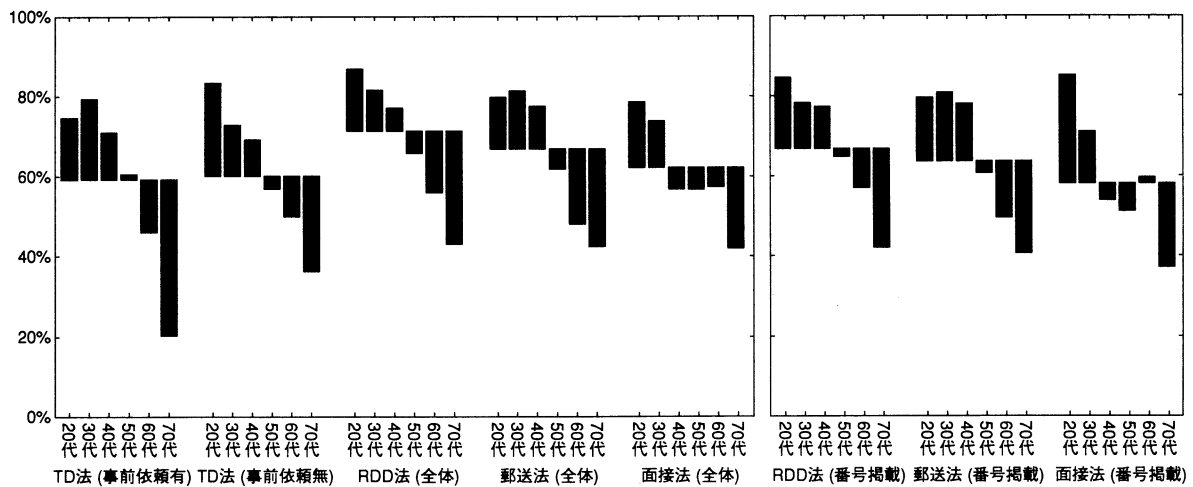
▽ 郵送法・面接法を、電話の三方法、特に TD 法 (事前依頼有) と比較すると、それぞれの方法が個別の特徴を持っており、方法間の差は簡明な解釈表現を与えうるような一貫した性格のものとは言えない。

特に本調査研究の場合、面接法については標本数が小さいことから標準誤差が大きくなっており、断定的な判断は控えるべきであろう。

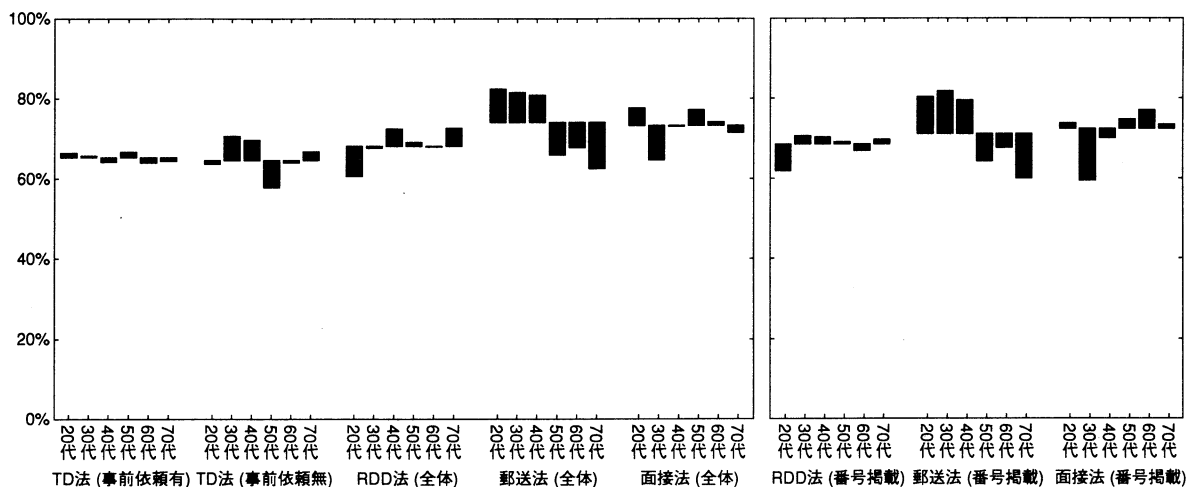
標本数の面で有利な郵送法を TD 法 (事前依頼有) と比較した場合にも、明確な特徴を指摘しにくく、個別の質問項目ごとに考察せざるを得ないようである。例えば年齢間の差のパターンについて、郵送法において年齢との連関が明確になるケース (“#6.2 男・女の生まれかわり：男に” についての男性サンプルの回答 (図 3.4)、“#7.40 社会は公平か：あまり公平でない + 公平でない” (図 3.11) など) もあれば、逆に郵送法で連関が不明瞭になるケース (“#4.13 就職のとき：相談しなさい” (図 3.9)) もある。

郵送法の  $p_T$  を TD 法 (事前依頼有) のそれと比較すると、“#5.24 勤め先を変えるか：かわったほ



図 3.12: #8.6 選挙への関心：あまり投票する気にならない + ほとんど投票しない



図 3.13: 内閣支持：支持しない

うがよい”(図 3.10) や “#8.6 選挙への関心：あまり投票する気にならない + ほとんど投票しない”(図 3.12) のように、若年層に支持が高い近代的な意見の選択率が、TD 法 (事前依頼有) に比べて高くなるケースが多い。しかし、“#2.13 将来に備えるか楽しむか：楽しむほう”(図 3.7) のような反例もある。

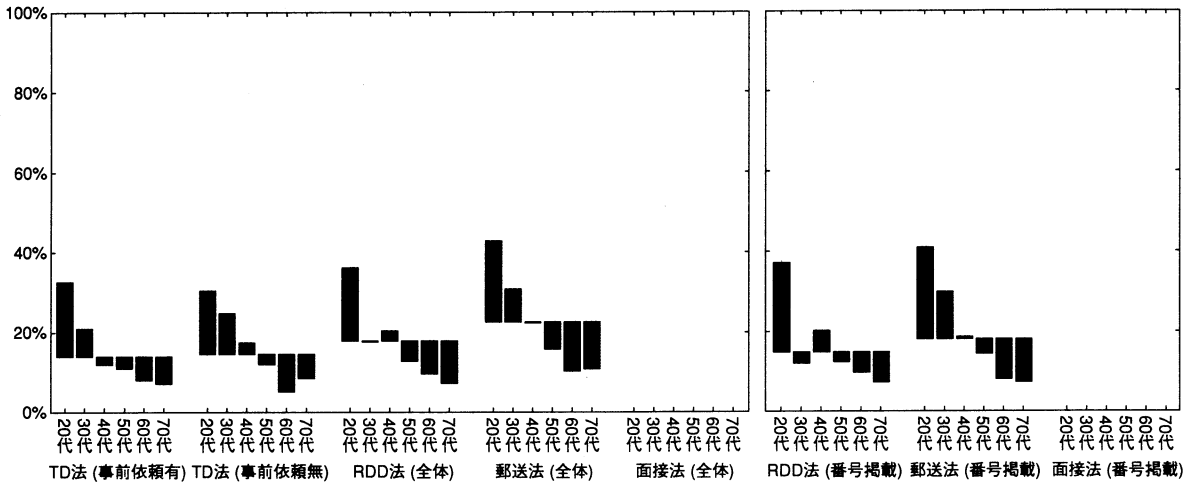
3.3.3 番号掲載者と番号非掲載者の差

方法間 (特に TD 法と RDD 法の間) に見られる差の原因の考察のために、番号掲載者のみを集計した結果に着目する。

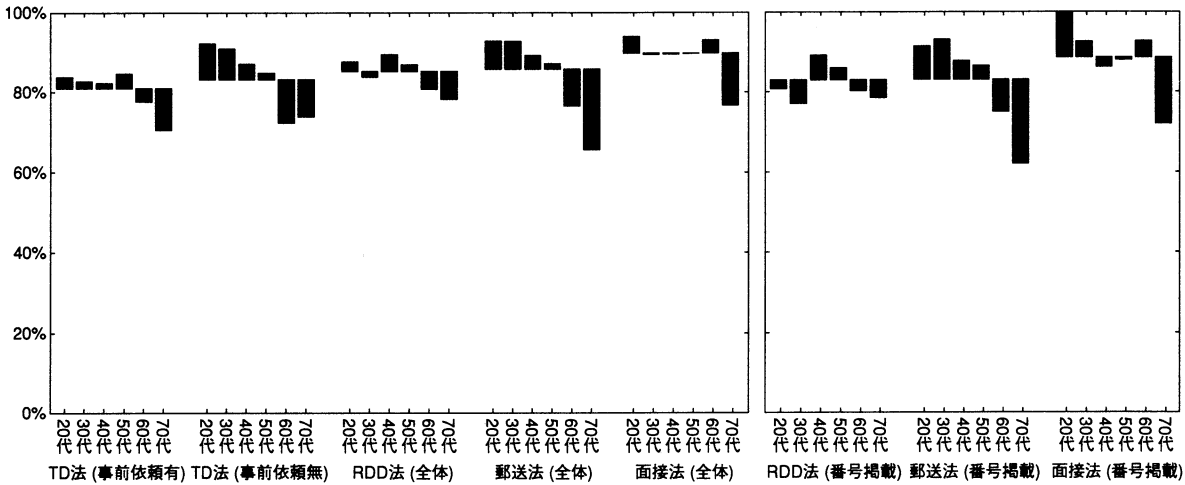
▽ 番号掲載者の回答は概して伝統的・保守的である。

図 3.4 から図 3.13 を、RDD 法、郵送法、調査法について番号掲載者の結果を左側の「全体」の図と比較すると、ほぼ例外なく全体の結果よりも伝統的・保守的方向 (図の下側) にシフトしていることが分かる。掲載者と非掲載者の間の回答の具体的な数値の差は、5.1 節の基礎集計結果に示してある。RDD 法・郵送法・面接法について、掲載・非掲載別の集計表を見ると、掲載者のほうが、伝統的意見を表す選択肢



への回答率が一貫して高くなる傾向が認められる。例えば方法間の差が典型的に現れた“**#5.24 勤め先を変えるか：かわった方がよい**”の結果では、%の差（非掲載者－掲載者の値）は、RDD法・郵送法・面接法の順に12.6ポイント、9.2ポイント、10.1ポイントとなっている。

TD法の対象者は番号掲載者に限られるから、このような両群の差が方法間の差、特にTD法とRDD法の間の一貫した分布の差の一因をなすと考えられる。



# 第4章 調査実施の結果

## 4.1 TD 法

### 4.1.1 電話番号判明状況

	母集団 <sup>注</sup>	計画標本	電話番号判明標本	電話番号非判明標本	電話番号判明率
	実 数 (構成比)	実 数 (構成比)	実 数 (構成比)	実 数 (構成比)	
全体	25,612,279 ( 100.0)	7,357 ( 100.0)	4,339 ( 100.0)	3,018 ( 100.0)	59.0
男性	12,995,355 ( 50.7)	3,763 ( 51.1)	2,171 ( 50.0)	1,592 ( 52.8)	57.7
女性	12,616,924 ( 49.3)	3,594 ( 48.9)	2,168 ( 50.0)	1,426 ( 47.2)	60.3
20 歳代	5,482,008 ( 21.4)	1,502 ( 20.4)	743 ( 17.1)	759 ( 25.1)	49.5
30 歳代	4,957,278 ( 19.4)	1,446 ( 19.7)	587 ( 13.5)	859 ( 28.5)	40.6
40 歳代	4,308,140 ( 16.8)	1,308 ( 17.8)	762 ( 17.6)	546 ( 18.1)	58.3
50 歳代	5,168,189 ( 20.2)	1,509 ( 20.5)	1,029 ( 23.7)	480 ( 15.9)	68.2
60 歳代	3,643,405 ( 14.2)	999 ( 13.6)	751 ( 17.3)	248 ( 8.2)	75.2
70 歳代	2,053,259 ( 8.0)	593 ( 8.1)	467 ( 10.8)	126 ( 4.2)	78.8
区部	10,631,914 ( 41.5)	3,059 ( 41.6)	1,567 ( 36.1)	1,492 ( 49.4)	51.2
市部 1	6,673,743 ( 26.1)	1,903 ( 25.9)	1,201 ( 27.7)	702 ( 23.3)	63.1
市部 2	6,685,119 ( 26.1)	1,925 ( 26.2)	1,206 ( 27.8)	719 ( 23.8)	62.6
郡部	1,621,503 ( 6.3)	470 ( 6.4)	365 ( 8.4)	105 ( 3.5)	77.7

注：平成 12 年住民基本台帳要覧に基づく

第4章 調査実施の結果

4.1.2 回収標本の状況

全体（第1回目＋第2回目＋第3回目）

	事前依頼有				事前依頼無			
	調査標本	回収標本	回収率 (%)		調査標本	回収標本	回収率 (%)	
	実数 (構成比)	実数 (構成比)	対調査標本	対計画標本 <sup>注</sup>	実数 (構成比)	実数 (構成比)	対調査標本	対計画標本 <sup>注</sup>
全体	2,172 ( 100.0)	1,105 ( 100.0)	50.9	30.0	2,167 ( 100.0)	633 ( 100.0)	29.2	17.2
男性	1,087 ( 50.0)	495 ( 44.8)	45.5	26.3	1,084 ( 50.0)	275 ( 43.4)	25.4	14.6
女性	1,085 ( 50.0)	610 ( 55.2)	56.2	33.9	1,083 ( 50.0)	358 ( 56.6)	33.1	19.9
20歳代	404 ( 18.6)	132 ( 11.9)	32.7	17.6	339 ( 15.6)	56 ( 8.8)	16.5	7.5
30歳代	300 ( 13.8)	139 ( 12.6)	46.3	19.2	287 ( 13.2)	85 ( 13.4)	29.6	11.8
40歳代	382 ( 17.6)	211 ( 19.1)	55.2	32.3	380 ( 17.5)	115 ( 18.2)	30.3	17.6
50歳代	487 ( 22.4)	268 ( 24.3)	55.0	35.5	542 ( 25.0)	176 ( 27.8)	32.5	23.3
60歳代	375 ( 17.3)	240 ( 21.7)	64.0	48.0	376 ( 17.4)	118 ( 18.6)	31.4	23.6
70歳代	224 ( 10.3)	115 ( 10.4)	51.3	38.8	243 ( 11.2)	83 ( 13.1)	34.2	28.0
区部	786 ( 36.2)	387 ( 35.0)	49.2	25.3	781 ( 36.0)	205 ( 32.4)	26.2	13.4
市部1	600 ( 27.6)	303 ( 27.4)	50.5	31.8	601 ( 27.7)	168 ( 26.5)	28.0	17.7
市部2	604 ( 27.8)	316 ( 28.6)	52.3	32.8	602 ( 27.8)	194 ( 30.6)	32.2	20.2
郡部	182 ( 8.4)	99 ( 9.0)	54.4	42.1	183 ( 8.4)	66 ( 10.4)	36.1	28.1

注：回収率 =  $\frac{\text{回収標本数}}{\text{計画標本数}/2}$

第1回目

	事前依頼有				事前依頼無			
	調査標本	回収標本	回収率 (%)		調査標本	回収標本	回収率 (%)	
	実数 (構成比)	実数 (構成比)	対調査標本	対計画標本 <sup>注</sup>	実数 (構成比)	実数 (構成比)	対調査標本	対計画標本 <sup>注</sup>
全体	433 ( 100.0)	223 ( 100.0)	51.5	30.3	433 ( 100.0)	127 ( 100.0)	29.3	17.3
男性	226 ( 52.2)	98 ( 43.9)	43.4	26.0	217 ( 50.1)	55 ( 43.3)	25.3	14.6
女性	207 ( 47.8)	125 ( 56.1)	60.4	34.8	216 ( 49.9)	72 ( 56.7)	33.3	20.0
20歳代	88 ( 20.3)	31 ( 13.9)	35.2	20.6	75 ( 17.3)	12 ( 9.4)	16.0	8.0
30歳代	64 ( 14.8)	32 ( 14.3)	50.0	22.1	51 ( 11.8)	11 ( 8.7)	21.6	7.6
40歳代	66 ( 15.2)	36 ( 16.1)	54.5	27.5	76 ( 17.6)	25 ( 19.7)	32.9	19.1
50歳代	97 ( 22.4)	58 ( 26.0)	59.8	38.4	116 ( 26.8)	43 ( 33.9)	37.1	28.5
60歳代	68 ( 15.7)	39 ( 17.5)	57.4	39.0	65 ( 15.0)	24 ( 18.9)	36.9	24.0
70歳代	50 ( 11.5)	27 ( 12.1)	54.0	45.5	50 ( 11.5)	12 ( 9.4)	24.0	20.2
区部	155 ( 35.8)	71 ( 31.8)	45.8	23.2	154 ( 35.6)	41 ( 32.3)	26.6	13.4
市部1	120 ( 27.7)	63 ( 28.3)	52.5	33.1	122 ( 28.2)	39 ( 30.7)	32.0	20.5
市部2	121 ( 27.9)	70 ( 31.4)	57.9	36.4	120 ( 27.7)	34 ( 26.8)	28.3	17.7
郡部	37 ( 8.5)	19 ( 8.5)	51.4	40.4	37 ( 8.5)	13 ( 10.2)	35.1	27.7

注：回収率 =  $\frac{\text{回収標本数}}{\text{計画標本数}/10}$

## 第 2 回目

	事前依頼有				事前依頼無			
	調査標本	回収標本	回収率 (%)		調査標本	回収標本	回収率 (%)	
	実数 (構成比)	実数 (構成比)	対調査標本	対計画標本 <sup>注</sup>	実数 (構成比)	実数 (構成比)	対調査標本	対計画標本 <sup>注</sup>
全体	871 ( 100.0)	436 ( 100.0)	50.1	29.6	866 ( 100.0)	255 ( 100.0)	29.4	17.3
男性	430 ( 49.4)	199 ( 45.6)	46.3	26.4	429 ( 49.5)	121 ( 47.5)	28.2	16.1
女性	441 ( 50.6)	237 ( 54.4)	53.7	33.0	437 ( 50.5)	134 ( 52.5)	30.7	18.6
20 歳代	168 ( 19.3)	55 ( 12.6)	32.7	18.3	124 ( 14.3)	16 ( 6.3)	12.9	5.3
30 歳代	121 ( 13.9)	51 ( 11.7)	42.1	17.6	110 ( 12.7)	39 ( 15.3)	35.5	13.5
40 歳代	159 ( 18.3)	80 ( 18.3)	50.3	30.6	137 ( 15.8)	42 ( 16.5)	30.7	16.1
50 歳代	182 ( 20.9)	100 ( 22.9)	54.9	33.1	222 ( 25.6)	70 ( 27.5)	31.5	23.2
60 歳代	153 ( 17.6)	102 ( 23.4)	66.7	51.1	175 ( 20.2)	56 ( 22.0)	32.0	28.0
70 歳代	88 ( 10.1)	48 ( 11.0)	54.5	40.5	98 ( 11.3)	32 ( 12.5)	32.7	27.0
区部	317 ( 36.4)	166 ( 38.1)	52.4	27.1	313 ( 36.1)	81 ( 31.8)	25.9	13.2
市部 1	239 ( 27.4)	108 ( 24.8)	45.2	28.4	239 ( 27.6)	65 ( 25.5)	27.2	17.1
市部 2	242 ( 27.8)	122 ( 28.0)	50.4	31.7	241 ( 27.8)	78 ( 30.6)	32.4	20.3
郡部	73 ( 8.4)	40 ( 9.2)	54.8	42.6	73 ( 8.4)	31 ( 12.2)	42.5	33.0

注：回収率 =  $\frac{\text{回収標本数}}{\text{計画標本数}} \times 5$

## 第 3 回目

	事前依頼有				事前依頼無			
	調査標本	回収標本	回収率 (%)		調査標本	回収標本	回収率 (%)	
	実数 (構成比)	実数 (構成比)	対調査標本	対計画標本 <sup>注</sup>	実数 (構成比)	実数 (構成比)	対調査標本	対計画標本 <sup>注</sup>
全体	868 ( 100.0)	446 ( 100.0)	51.4	30.3	868 ( 100.0)	251 ( 100.0)	28.9	17.1
男性	431 ( 49.7)	198 ( 44.4)	45.9	26.3	438 ( 50.5)	99 ( 39.4)	22.6	13.2
女性	437 ( 50.3)	248 ( 55.6)	56.8	34.5	430 ( 49.5)	152 ( 60.6)	35.3	21.1
20 歳代	148 ( 17.1)	46 ( 10.3)	31.1	15.3	140 ( 16.1)	28 ( 11.2)	20.0	9.3
30 歳代	115 ( 13.2)	56 ( 12.6)	48.7	19.4	126 ( 14.5)	35 ( 13.9)	27.8	12.1
40 歳代	157 ( 18.1)	95 ( 21.3)	60.5	36.3	167 ( 19.2)	48 ( 19.1)	28.7	18.3
50 歳代	208 ( 24.0)	110 ( 24.7)	52.9	36.4	204 ( 23.5)	63 ( 25.1)	30.9	20.9
60 歳代	154 ( 17.7)	99 ( 22.2)	64.3	49.5	136 ( 15.7)	38 ( 15.1)	27.9	19.0
70 歳代	86 ( 9.9)	40 ( 9.0)	46.5	33.7	95 ( 10.9)	39 ( 15.5)	41.1	32.9
区部	314 ( 36.2)	150 ( 33.6)	47.8	24.5	314 ( 36.2)	83 ( 33.1)	26.4	13.6
市部 1	241 ( 27.8)	132 ( 29.6)	54.8	34.7	240 ( 27.6)	64 ( 25.5)	26.7	16.8
市部 2	241 ( 27.8)	124 ( 27.8)	51.5	32.2	241 ( 27.8)	82 ( 32.7)	34.0	21.3
郡部	72 ( 8.3)	40 ( 9.0)	55.6	42.6	73 ( 8.4)	22 ( 8.8)	30.1	23.4

注：回収率 =  $\frac{\text{回収標本数}}{\text{計画標本数}} \times 5$

第4章 調査実施の結果

4.1.3 調査不能の状況

事前依頼有 (全体)

	地域別						
	全体	性別		地域別			
		男性	女性	区部	市部 1	市部 2	郡部
	実数 (構成比)	実数 (構成比)	実数 (構成比)	実数 (構成比)	実数 (構成比)	実数 (構成比)	実数 (構成比)
不能全体	1,067 ( 100.0)	592 ( 100.0)	475 ( 100.0)	399 ( 100.0)	297 ( 100.0)	288 ( 100.0)	83 ( 100.0)
本人以外回答	15 ( 1.4)	5 ( 0.8)	10 ( 2.1)	4 ( 1.0)	5 ( 1.7)	3 ( 1.0)	3 ( 3.6)
拒否	372 ( 34.9)	185 ( 31.3)	187 ( 39.4)	148 ( 37.1)	105 ( 35.4)	86 ( 29.9)	33 ( 39.8)
拒否 (事前)	5 ( 0.5)	1 ( 0.2)	4 ( 0.8)	1 ( 0.3)	1 ( 0.3)	2 ( 0.7)	1 ( 1.2)
不在・多忙	128 ( 12.0)	77 ( 13.0)	51 ( 10.7)	53 ( 13.3)	27 ( 9.1)	33 ( 11.5)	15 ( 18.1)
不在 (事前)	5 ( 0.5)	3 ( 0.5)	2 ( 0.4)	1 ( 0.3)	2 ( 0.7)	2 ( 0.7)	— ( —)
長期不在	245 ( 23.0)	161 ( 27.2)	84 ( 17.7)	72 ( 18.0)	74 ( 24.9)	85 ( 29.5)	14 ( 16.9)
病気・高齢	53 ( 5.0)	25 ( 4.2)	28 ( 5.9)	21 ( 5.3)	15 ( 5.1)	14 ( 4.9)	3 ( 3.6)
該当者無し	93 ( 8.7)	49 ( 8.3)	44 ( 9.3)	41 ( 10.3)	26 ( 8.8)	21 ( 7.3)	5 ( 6.0)
該当者無し (事前)	2 ( 0.2)	— ( —)	2 ( 0.4)	— ( —)	— ( —)	1 ( 0.3)	1 ( 1.2)
留守電話・不応答・通話中	104 ( 9.7)	63 ( 10.6)	41 ( 8.6)	47 ( 11.8)	31 ( 10.4)	19 ( 6.6)	7 ( 8.4)
FAX	1 ( 0.1)	— ( —)	1 ( 0.2)	— ( —)	— ( —)	1 ( 0.3)	— ( —)
事業用番号	4 ( 0.4)	1 ( 0.2)	3 ( 0.6)	1 ( 0.3)	1 ( 0.3)	2 ( 0.7)	— ( —)
未使用番号	40 ( 3.7)	22 ( 3.7)	18 ( 3.8)	10 ( 2.5)	10 ( 3.4)	19 ( 6.6)	1 ( 1.2)

	年齢層別					
	20 歳代	30 歳代	40 歳代	50 歳代	60 歳代	70 歳代
	実数 (構成比)	実数 (構成比)	実数 (構成比)	実数 (構成比)	実数 (構成比)	実数 (構成比)
不能全体	272 ( 100.0)	161 ( 100.0)	171 ( 100.0)	219 ( 100.0)	135 ( 100.0)	109 ( 100.0)
本人以外回答	3 ( 1.1)	2 ( 1.2)	1 ( 0.6)	3 ( 1.4)	3 ( 2.2)	3 ( 2.8)
拒否	63 ( 23.2)	45 ( 28.0)	59 ( 34.5)	94 ( 42.9)	68 ( 50.4)	43 ( 39.4)
拒否 (事前)	1 ( 0.4)	— ( —)	2 ( 1.2)	1 ( 0.5)	— ( —)	1 ( 0.9)
不在・多忙	39 ( 14.3)	19 ( 11.8)	25 ( 14.6)	22 ( 10.0)	17 ( 12.6)	6 ( 5.5)
不在 (事前)	— ( —)	— ( —)	1 ( 0.6)	— ( —)	1 ( 0.7)	3 ( 2.8)
長期不在	99 ( 36.4)	44 ( 27.3)	39 ( 22.8)	44 ( 20.1)	12 ( 8.9)	7 ( 6.4)
病気・高齢	3 ( 1.1)	4 ( 2.5)	2 ( 1.2)	4 ( 1.8)	12 ( 8.9)	28 ( 25.7)
該当者無し	36 ( 13.2)	18 ( 11.2)	13 ( 7.6)	14 ( 6.4)	6 ( 4.4)	6 ( 5.5)
該当者無し (事前)	1 ( 0.4)	— ( —)	— ( —)	— ( —)	— ( —)	1 ( 0.9)
留守電話・不応答・通話中	17 ( 6.3)	21 ( 13.0)	24 ( 14.0)	24 ( 11.0)	12 ( 8.9)	6 ( 5.5)
FAX	1 ( 0.4)	— ( —)	— ( —)	— ( —)	— ( —)	— ( —)
事業用番号	— ( —)	1 ( 0.6)	— ( —)	1 ( 0.5)	2 ( 1.5)	— ( —)
未使用番号	9 ( 3.3)	7 ( 4.3)	5 ( 2.9)	12 ( 5.5)	2 ( 1.5)	5 ( 4.6)

## 事前依頼無 (全体)

	全体	性別		地域別			
		男性	女性	区部	市部 1	市部 2	郡部
	実数 (構成比)	実数 (構成比)	実数 (構成比)	実数 (構成比)	実数 (構成比)	実数 (構成比)	実数 (構成比)
不能全体	1,534 ( 100.0)	809 ( 100.0)	725 ( 100.0)	576 ( 100.0)	433 ( 100.0)	408 ( 100.0)	117 ( 100.0)
本人以外回答	11 ( 0.7)	7 ( 0.9)	4 ( 0.6)	4 ( 0.7)	1 ( 0.2)	5 ( 1.2)	1 ( 0.9)
拒否	737 ( 48.0)	367 ( 45.4)	370 ( 51.0)	264 ( 45.8)	212 ( 49.0)	195 ( 47.8)	66 ( 56.4)
拒否 (事前)	*** ( ***)	*** ( ***)	*** ( ***)	*** ( ***)	*** ( ***)	*** ( ***)	*** ( ***)
不在・多忙	202 ( 13.2)	117 ( 14.5)	85 ( 11.7)	76 ( 13.2)	59 ( 13.6)	52 ( 12.7)	15 ( 12.8)
不在 (事前)	*** ( ***)	*** ( ***)	*** ( ***)	*** ( ***)	*** ( ***)	*** ( ***)	*** ( ***)
長期不在	207 ( 13.5)	132 ( 16.3)	75 ( 10.3)	72 ( 12.5)	58 ( 13.4)	63 ( 15.4)	14 ( 12.0)
病気・高齢	97 ( 6.3)	36 ( 4.4)	61 ( 8.4)	42 ( 7.3)	24 ( 5.5)	25 ( 6.1)	6 ( 5.1)
該当者無し	97 ( 6.3)	47 ( 5.8)	50 ( 6.9)	48 ( 8.3)	21 ( 4.8)	20 ( 4.9)	8 ( 6.8)
該当者無し (事前)	*** ( ***)	*** ( ***)	*** ( ***)	*** ( ***)	*** ( ***)	*** ( ***)	*** ( ***)
留守電話・不応・通話中	111 ( 7.2)	62 ( 7.7)	49 ( 6.8)	46 ( 8.0)	38 ( 8.8)	23 ( 5.6)	4 ( 3.4)
FAX	— ( —)	— ( —)	— ( —)	— ( —)	— ( —)	— ( —)	— ( —)
事業用番号	16 ( 1.0)	10 ( 1.2)	6 ( 0.8)	6 ( 1.0)	4 ( 0.9)	5 ( 1.2)	1 ( 0.9)
未使用番号	56 ( 3.7)	31 ( 3.8)	25 ( 3.4)	18 ( 3.1)	16 ( 3.7)	20 ( 4.9)	2 ( 1.7)

	年齢層別					
	20 歳代	30 歳代	40 歳代	50 歳代	60 歳代	70 歳代
	実数 (構成比)	実数 (構成比)	実数 (構成比)	実数 (構成比)	実数 (構成比)	実数 (構成比)
不能全体	283 ( 100.0)	202 ( 100.0)	265 ( 100.0)	366 ( 100.0)	258 ( 100.0)	160 ( 100.0)
本人以外回答	2 ( 0.7)	— ( —)	3 ( 1.1)	2 ( 0.5)	3 ( 1.2)	1 ( 0.6)
拒否	92 ( 32.5)	98 ( 48.5)	140 ( 52.8)	193 ( 52.7)	135 ( 52.3)	79 ( 49.4)
拒否 (事前)	*** ( ***)	*** ( ***)	*** ( ***)	*** ( ***)	*** ( ***)	*** ( ***)
不在・多忙	63 ( 22.3)	26 ( 12.9)	40 ( 15.1)	45 ( 12.3)	22 ( 8.5)	6 ( 3.8)
不在 (事前)	*** ( ***)	*** ( ***)	*** ( ***)	*** ( ***)	*** ( ***)	*** ( ***)
長期不在	67 ( 23.7)	27 ( 13.4)	32 ( 12.1)	38 ( 10.4)	32 ( 12.4)	11 ( 6.9)
病気・高齢	4 ( 1.4)	7 ( 3.5)	9 ( 3.4)	16 ( 4.4)	22 ( 8.5)	39 ( 24.4)
該当者無し	21 ( 7.4)	20 ( 9.9)	13 ( 4.9)	18 ( 4.9)	14 ( 5.4)	11 ( 6.9)
該当者無し (事前)	*** ( ***)	*** ( ***)	*** ( ***)	*** ( ***)	*** ( ***)	*** ( ***)
留守電話・不応・通話中	24 ( 8.5)	14 ( 6.9)	16 ( 6.0)	36 ( 9.8)	14 ( 5.4)	7 ( 4.4)
FAX	— ( —)	— ( —)	— ( —)	— ( —)	— ( —)	— ( —)
事業用番号	2 ( 0.7)	2 ( 1.0)	2 ( 0.8)	7 ( 1.9)	3 ( 1.2)	— ( —)
未使用番号	8 ( 2.8)	8 ( 4.0)	10 ( 3.8)	11 ( 3.0)	13 ( 5.0)	6 ( 3.8)

第 4 章 調査実施の結果

事前依頼有 (第 1 回目)

	全体	性別		地域別			
		男性	女性	区部	市部 1	市部 2	郡部
	実数 (構成比)	実数 (構成比)	実数 (構成比)	実数 (構成比)	実数 (構成比)	実数 (構成比)	実数 (構成比)
不能全体	210 ( 100.0)	128 ( 100.0)	82 ( 100.0)	84 ( 100.0)	73 ( 100.0)	51 ( 100.0)	21 ( 100.0)
本人以外回答	1 ( 0.5)	1 ( 0.8)	— ( —)	— ( —)	— ( —)	1 ( 2.0)	— ( —)
拒否	70 ( 33.3)	36 ( 28.1)	34 ( 41.5)	30 ( 35.7)	19 ( 26.0)	15 ( 29.4)	6 ( 28.6)
拒否 (事前)	1 ( 0.5)	— ( —)	1 ( 1.2)	1 ( 1.2)	— ( —)	— ( —)	— ( —)
不在・多忙	34 ( 16.2)	23 ( 18.0)	11 ( 13.4)	14 ( 16.7)	8 ( 11.0)	6 ( 11.8)	6 ( 28.6)
不在 (事前)	1 ( 0.5)	— ( —)	1 ( 1.2)	— ( —)	— ( —)	1 ( 2.0)	— ( —)
長期不在	41 ( 19.5)	28 ( 21.9)	13 ( 15.9)	10 ( 11.9)	16 ( 21.9)	14 ( 27.5)	1 ( 4.8)
病気・高齢	9 ( 4.3)	5 ( 3.9)	4 ( 4.9)	5 ( 6.0)	2 ( 2.7)	2 ( 3.9)	— ( —)
該当者無し	18 ( 8.6)	12 ( 9.4)	6 ( 7.3)	11 ( 13.1)	2 ( 2.7)	4 ( 7.8)	1 ( 4.8)
該当者無し (事前)	— ( —)	— ( —)	— ( —)	— ( —)	— ( —)	— ( —)	— ( —)
留守番電話・不成格・通話中	26 ( 12.4)	17 ( 13.3)	9 ( 11.0)	9 ( 10.7)	9 ( 12.3)	4 ( 7.8)	4 ( 19.0)
FAX	— ( —)	— ( —)	— ( —)	— ( —)	— ( —)	— ( —)	— ( —)
事業用番号	2 ( 1.0)	1 ( 0.8)	1 ( 1.2)	— ( —)	1 ( 1.4)	1 ( 2.0)	1 ( 4.8)
未使用番号	7 ( 3.3)	5 ( 3.9)	2 ( 2.4)	4 ( 4.8)	16 ( 21.9)	3 ( 5.9)	2 ( 9.5)

	年齢層別					
	20 歳代	30 歳代	40 歳代	50 歳代	60 歳代	70 歳代
	実数 (構成比)	実数 (構成比)	実数 (構成比)	実数 (構成比)	実数 (構成比)	実数 (構成比)
不能全体	57 ( 100.0)	32 ( 100.0)	30 ( 100.0)	39 ( 100.0)	29 ( 100.0)	29 ( 100.0)
本人以外回答	— ( —)	1 ( 3.1)	— ( —)	— ( —)	— ( —)	— ( —)
拒否	9 ( 15.8)	9 ( 28.1)	9 ( 30.0)	19 ( 48.7)	14 ( 48.3)	10 ( 34.5)
拒否 (事前)	— ( —)	— ( —)	1 ( 3.3)	— ( —)	— ( —)	— ( —)
不在・多忙	14 ( 24.6)	5 ( 15.6)	5 ( 16.7)	5 ( 12.8)	4 ( 13.8)	1 ( 3.4)
不在 (事前)	— ( —)	— ( —)	— ( —)	— ( —)	— ( —)	1 ( 3.4)
長期不在	20 ( 35.1)	4 ( 12.5)	9 ( 30.0)	7 ( 17.9)	1 ( 3.4)	— ( —)
病気・高齢	1 ( 1.8)	1 ( 3.1)	— ( —)	— ( —)	1 ( 3.4)	6 ( 20.7)
該当者無し	6 ( 10.5)	4 ( 12.5)	1 ( 3.3)	2 ( 5.1)	3 ( 10.3)	2 ( 6.9)
該当者無し (事前)	— ( —)	— ( —)	— ( —)	— ( —)	— ( —)	— ( —)
留守番電話・不成格・通話中	5 ( 8.8)	5 ( 15.6)	4 ( 13.3)	5 ( 12.8)	4 ( 13.8)	3 ( 10.3)
FAX	— ( —)	— ( —)	— ( —)	— ( —)	— ( —)	— ( —)
事業用番号	— ( —)	1 ( 3.1)	— ( —)	— ( —)	1 ( 3.4)	— ( —)
未使用番号	2 ( 3.5)	2 ( 6.3)	1 ( 3.3)	1 ( 2.6)	1 ( 3.4)	6 ( 20.7)



## 事前依頼無 (第 1 回目)

	性別			地域別			
	全体	男性	女性	区部	市部 1	市部 2	郡部
	実数 (構成比)	実数 (構成比)	実数 (構成比)	実数 (構成比)	実数 (構成比)	実数 (構成比)	実数 (構成比)
不能全体	306 ( 100.0)	162 ( 100.0)	144 ( 100.0)	113 ( 100.0)	83 ( 100.0)	86 ( 100.0)	24 ( 100.0)
本人以外回答	2 ( 0.7)	1 ( 0.6)	1 ( 0.7)	— ( —)	— ( —)	2 ( 2.3)	— ( —)
拒否	139 ( 45.4)	65 ( 40.1)	74 ( 51.4)	50 ( 44.2)	44 ( 53.0)	33 ( 38.4)	12 ( 50.0)
拒否 (事前)	*** ( ***)	*** ( ***)	*** ( ***)	*** ( ***)	*** ( ***)	*** ( ***)	*** ( ***)
不在・多忙	58 ( 19.0)	32 ( 19.8)	26 ( 18.1)	18 ( 15.9)	16 ( 19.3)	21 ( 24.4)	3 ( 12.5)
不在 (事前)	*** ( ***)	*** ( ***)	*** ( ***)	*** ( ***)	*** ( ***)	*** ( ***)	*** ( ***)
長期不在	31 ( 10.1)	23 ( 14.2)	8 ( 5.6)	11 ( 9.7)	4 ( 4.8)	11 ( 12.8)	5 ( 20.8)
病気・高齢	14 ( 4.6)	8 ( 4.9)	6 ( 4.2)	7 ( 6.2)	3 ( 3.6)	3 ( 3.5)	1 ( 4.2)
該当者無し	18 ( 5.9)	9 ( 5.6)	9 ( 6.3)	12 ( 10.6)	2 ( 2.4)	3 ( 3.5)	1 ( 4.2)
該当者無し (事前)	*** ( ***)	*** ( ***)	*** ( ***)	*** ( ***)	*** ( ***)	*** ( ***)	*** ( ***)
留守番電話・不在番・通話中	27 ( 8.8)	14 ( 8.6)	13 ( 9.0)	9 ( 8.0)	10 ( 12.0)	7 ( 8.1)	1 ( 4.2)
FAX	— ( —)	— ( —)	— ( —)	— ( —)	— ( —)	— ( —)	— ( —)
事業用番号	5 ( 1.6)	4 ( 2.5)	1 ( 0.7)	1 ( 0.9)	2 ( 2.4)	2 ( 2.3)	— ( —)
未使用番号	12 ( 3.9)	6 ( 3.7)	6 ( 4.2)	5 ( 4.4)	2 ( 2.4)	4 ( 4.7)	1 ( 4.2)

	年齢層別					
	20 歳代	30 歳代	40 歳代	50 歳代	60 歳代	70 歳代
	実数 (構成比)	実数 (構成比)	実数 (構成比)	実数 (構成比)	実数 (構成比)	実数 (構成比)
不能全体	63 ( 100.0)	40 ( 100.0)	51 ( 100.0)	73 ( 100.0)	41 ( 100.0)	38 ( 100.0)
本人以外回答	— ( —)	— ( —)	— ( —)	— ( —)	1 ( 2.4)	1 ( 2.6)
拒否	17 ( 27.0)	16 ( 40.0)	21 ( 41.2)	42 ( 57.5)	23 ( 56.1)	20 ( 52.6)
拒否 (事前)	*** ( ***)	*** ( ***)	*** ( ***)	*** ( ***)	*** ( ***)	*** ( ***)
不在・多忙	25 ( 39.7)	11 ( 27.5)	10 ( 19.6)	6 ( 8.2)	5 ( 12.2)	1 ( 2.6)
不在 (事前)	*** ( ***)	*** ( ***)	*** ( ***)	*** ( ***)	*** ( ***)	*** ( ***)
長期不在	10 ( 15.9)	5 ( 12.5)	3 ( 5.9)	7 ( 9.6)	4 ( 9.8)	2 ( 5.3)
病気・高齢	— ( —)	— ( —)	1 ( 2.0)	4 ( 5.5)	2 ( 4.9)	7 ( 18.4)
該当者無し	4 ( 6.3)	2 ( 5.0)	4 ( 7.8)	3 ( 4.1)	1 ( 2.4)	4 ( 10.5)
該当者無し (事前)	*** ( ***)	*** ( ***)	*** ( ***)	*** ( ***)	*** ( ***)	*** ( ***)
留守番電話・不在番・通話中	5 ( 7.9)	4 ( 10.0)	9 ( 17.6)	6 ( 8.2)	2 ( 4.9)	1 ( 2.6)
FAX	— ( —)	— ( —)	— ( —)	— ( —)	— ( —)	— ( —)
事業用番号	1 ( 1.6)	— ( —)	1 ( 2.0)	2 ( 2.7)	1 ( 2.4)	— ( —)
未使用番号	1 ( 1.6)	2 ( 5.0)	2 ( 3.9)	3 ( 4.1)	2 ( 4.9)	2 ( 5.3)

第4章 調査実施の結果

事前依頼有 (第2回目)

	全体	性別		地域別			
		男性	女性	区部	市部 1	市部 2	郡部
	実数 (構成比)	実数 (構成比)	実数 (構成比)	実数 (構成比)	実数 (構成比)	実数 (構成比)	実数 (構成比)
不能全体	435 ( 100.0)	231 ( 100.0)	204 ( 100.0)	151 ( 100.0)	131 ( 100.0)	120 ( 100.0)	33 ( 100.0)
本人以外回答	7 ( 1.6)	2 ( 0.9)	5 ( 2.5)	— ( —)	4 ( 3.1)	— ( —)	3 ( 9.1)
拒否	146 ( 33.6)	70 ( 30.3)	76 ( 37.3)	59 ( 39.1)	44 ( 33.6)	33 ( 27.5)	10 ( 30.3)
拒否 (事前)	1 ( 0.2)	— ( —)	1 ( 0.5)	— ( —)	— ( —)	1 ( 0.8)	— ( —)
不在・多忙	63 ( 14.5)	37 ( 16.0)	26 ( 12.7)	23 ( 15.2)	10 ( 7.6)	22 ( 18.3)	8 ( 24.2)
不在 (事前)	— ( —)	— ( —)	— ( —)	— ( —)	— ( —)	— ( —)	— ( —)
長期不在	96 ( 22.1)	64 ( 27.7)	32 ( 15.7)	28 ( 18.5)	32 ( 24.4)	31 ( 25.8)	5 ( 15.2)
病気・高齢	21 ( 4.8)	8 ( 3.5)	13 ( 6.4)	5 ( 3.3)	7 ( 5.3)	7 ( 5.8)	2 ( 6.1)
該当者無し	45 ( 10.3)	21 ( 9.1)	24 ( 11.8)	16 ( 10.6)	15 ( 11.5)	11 ( 9.2)	3 ( 9.1)
該当者無し (事前)	— ( —)	— ( —)	— ( —)	— ( —)	— ( —)	— ( —)	— ( —)
留守電話・不在番・通話中	37 ( 8.5)	20 ( 8.7)	17 ( 8.3)	15 ( 9.9)	13 ( 9.9)	8 ( 6.7)	1 ( 3.0)
FAX	1 ( 0.2)	— ( —)	1 ( 0.5)	— ( —)	— ( —)	1 ( 0.8)	— ( —)
事業用番号	1 ( 0.2)	— ( —)	1 ( 0.5)	1 ( 0.7)	— ( —)	— ( —)	— ( —)
未使用番号	17 ( 3.9)	9 ( 3.9)	8 ( 3.9)	4 ( 2.6)	6 ( 4.6)	6 ( 5.0)	1 ( 3.0)

	年齢層別					
	20 歳代	30 歳代	40 歳代	50 歳代	60 歳代	70 歳代
	実数 (構成比)	実数 (構成比)	実数 (構成比)	実数 (構成比)	実数 (構成比)	実数 (構成比)
不能全体	113 ( 100.0)	70 ( 100.0)	79 ( 100.0)	82 ( 100.0)	51 ( 100.0)	40 ( 100.0)
本人以外回答	1 ( 0.9)	1 ( 1.4)	1 ( 1.3)	1 ( 1.2)	1 ( 2.0)	2 ( 5.0)
拒否	28 ( 24.8)	23 ( 32.9)	32 ( 40.5)	27 ( 32.9)	26 ( 51.0)	10 ( 25.0)
拒否 (事前)	— ( —)	— ( —)	— ( —)	— ( —)	— ( —)	1 ( 2.5)
不在・多忙	18 ( 15.9)	10 ( 14.3)	13 ( 16.5)	9 ( 11.0)	9 ( 17.6)	4 ( 10.0)
不在 (事前)	— ( —)	— ( —)	— ( —)	— ( —)	— ( —)	— ( —)
長期不在	39 ( 34.5)	18 ( 25.7)	12 ( 15.2)	19 ( 23.2)	5 ( 9.8)	3 ( 7.5)
病気・高齢	— ( —)	2 ( 2.9)	1 ( 1.3)	3 ( 3.7)	3 ( 5.9)	12 ( 30.0)
該当者無し	15 ( 13.3)	6 ( 8.6)	10 ( 12.7)	7 ( 8.5)	3 ( 5.9)	4 ( 10.0)
該当者無し (事前)	— ( —)	— ( —)	— ( —)	— ( —)	— ( —)	— ( —)
留守電話・不在番・通話中	7 ( 6.2)	8 ( 11.4)	9 ( 11.4)	8 ( 9.8)	3 ( 5.9)	2 ( 5.0)
FAX	1 ( 0.9)	— ( —)	— ( —)	— ( —)	— ( —)	— ( —)
事業用番号	— ( —)	— ( —)	— ( —)	1 ( 1.2)	— ( —)	— ( —)
未使用番号	4 ( 3.5)	2 ( 2.9)	1 ( 1.3)	7 ( 8.5)	1 ( 2.0)	2 ( 5.0)

## 事前依頼無 (第2回目)

	地域別						
	性別		地域別				
	全体	男性	女性	区部	市部 1	市部 2	郡部
	実数 (構成比)	実数 (構成比)	実数 (構成比)	実数 (構成比)	実数 (構成比)	実数 (構成比)	実数 (構成比)
不能全体	611 ( 100.0)	308 ( 100.0)	303 ( 100.0)	232 ( 100.0)	174 ( 100.0)	163 ( 100.0)	42 ( 100.0)
本人以外回答	5 ( 0.8)	2 ( 0.6)	3 ( 1.0)	3 ( 1.3)	1 ( 0.6)	1 ( 0.6)	— ( —)
拒否	276 ( 45.2)	136 ( 44.2)	140 ( 46.2)	94 ( 40.5)	86 ( 49.4)	75 ( 46.0)	21 ( 50.0)
拒否 (事前)	*** ( ***)	*** ( ***)	*** ( ***)	*** ( ***)	*** ( ***)	*** ( ***)	*** ( ***)
不在・多忙	93 ( 15.2)	51 ( 16.6)	42 ( 13.9)	38 ( 16.4)	25 ( 14.4)	23 ( 14.1)	7 ( 16.7)
不在 (事前)	*** ( ***)	*** ( ***)	*** ( ***)	*** ( ***)	*** ( ***)	*** ( ***)	*** ( ***)
長期不在	91 ( 14.9)	56 ( 18.2)	35 ( 11.6)	34 ( 14.7)	28 ( 16.1)	27 ( 16.6)	2 ( 4.8)
病気・高齢	32 ( 5.2)	8 ( 2.6)	24 ( 7.9)	13 ( 5.6)	6 ( 3.4)	11 ( 6.7)	2 ( 4.8)
該当者無し	41 ( 6.7)	21 ( 6.8)	20 ( 6.6)	16 ( 6.9)	11 ( 6.3)	9 ( 5.5)	5 ( 11.9)
該当者無し (事前)	*** ( ***)	*** ( ***)	*** ( ***)	*** ( ***)	*** ( ***)	*** ( ***)	*** ( ***)
留守電話・不在・通話中	47 ( 7.7)	24 ( 7.8)	23 ( 7.6)	26 ( 11.2)	10 ( 5.7)	8 ( 4.9)	3 ( 7.1)
FAX	— ( —)	— ( —)	— ( —)	— ( —)	— ( —)	— ( —)	— ( —)
事業用番号	7 ( 1.1)	2 ( 0.6)	5 ( 1.7)	3 ( 1.3)	1 ( 0.6)	2 ( 1.2)	1 ( 2.4)
未使用番号	19 ( 3.1)	8 ( 2.6)	11 ( 3.6)	5 ( 2.2)	6 ( 3.4)	7 ( 4.3)	1 ( 2.4)

	年齢層別					
	20 歳代	30 歳代	40 歳代	50 歳代	60 歳代	70 歳代
	実数 (構成比)	実数 (構成比)	実数 (構成比)	実数 (構成比)	実数 (構成比)	実数 (構成比)
不能全体	108 ( 100.0)	71 ( 100.0)	95 ( 100.0)	152 ( 100.0)	119 ( 100.0)	66 ( 100.0)
本人以外回答	1 ( 0.9)	— ( —)	2 ( 2.1)	1 ( 0.7)	1 ( 0.8)	— ( —)
拒否	32 ( 29.6)	31 ( 43.7)	48 ( 50.5)	71 ( 46.7)	57 ( 47.9)	37 ( 56.1)
拒否 (事前)	*** ( ***)	*** ( ***)	*** ( ***)	*** ( ***)	*** ( ***)	*** ( ***)
不在・多忙	22 ( 20.4)	9 ( 12.7)	20 ( 21.1)	23 ( 15.1)	14 ( 11.8)	5 ( 7.6)
不在 (事前)	*** ( ***)	*** ( ***)	*** ( ***)	*** ( ***)	*** ( ***)	*** ( ***)
長期不在	28 ( 25.9)	10 ( 14.1)	15 ( 15.8)	15 ( 9.9)	19 ( 16.0)	4 ( 6.1)
病気・高齢	1 ( 0.9)	4 ( 5.6)	3 ( 3.2)	7 ( 4.6)	6 ( 5.0)	11 ( 16.7)
該当者無し	8 ( 7.4)	10 ( 14.1)	2 ( 2.1)	10 ( 6.6)	8 ( 6.7)	3 ( 4.5)
該当者無し (事前)	*** ( ***)	*** ( ***)	*** ( ***)	*** ( ***)	*** ( ***)	*** ( ***)
留守電話・不在・通話中	12 ( 11.1)	4 ( 5.6)	1 ( 1.1)	17 ( 11.2)	8 ( 6.7)	5 ( 7.6)
FAX	— ( —)	— ( —)	— ( —)	— ( —)	— ( —)	— ( —)
事業用番号	— ( —)	1 ( 1.4)	1 ( 1.1)	4 ( 2.6)	1 ( 0.8)	— ( —)
未使用番号	4 ( 3.7)	2 ( 2.8)	3 ( 3.2)	4 ( 2.6)	5 ( 4.2)	1 ( 1.5)

第 4 章 調査実施の結果

事前依頼有 (第 3 回目)

	全体	性別		地域別			
		男性	女性	区部	市部 1	市部 2	郡部
	実数 (構成比)	実数 (構成比)	実数 (構成比)	実数 (構成比)	実数 (構成比)	実数 (構成比)	実数 (構成比)
不能全体	422 ( 100.0)	233 ( 100.0)	189 ( 100.0)	164 ( 100.0)	109 ( 100.0)	117 ( 100.0)	34 ( 100.0)
本人以外回答	7 ( 1.7)	2 ( 0.9)	5 ( 2.6)	4 ( 2.4)	1 ( 0.9)	2 ( 1.7)	— ( —)
拒否	156 ( 37.0)	79 ( 33.9)	77 ( 40.7)	59 ( 36.0)	42 ( 38.5)	38 ( 32.5)	17 ( 50.0)
拒否 (事前)	3 ( 0.7)	1 ( 0.4)	2 ( 1.1)	— ( —)	1 ( 0.9)	1 ( 0.9)	1 ( 2.9)
不在・多忙	31 ( 7.3)	17 ( 7.3)	14 ( 7.4)	16 ( 9.8)	9 ( 8.3)	5 ( 4.3)	1 ( 2.9)
不在 (事前)	4 ( 0.9)	3 ( 1.3)	1 ( 0.5)	1 ( 0.6)	2 ( 1.8)	1 ( 0.9)	— ( —)
長期不在	108 ( 25.6)	69 ( 29.6)	39 ( 20.6)	34 ( 20.7)	26 ( 23.9)	40 ( 34.2)	8 ( 23.5)
病気・高齢	23 ( 5.5)	12 ( 5.2)	11 ( 5.8)	11 ( 6.7)	6 ( 5.5)	5 ( 4.3)	1 ( 2.9)
該当者無し	30 ( 7.1)	16 ( 6.9)	14 ( 7.4)	14 ( 8.5)	9 ( 8.3)	6 ( 5.1)	1 ( 2.9)
該当者無し (事前)	2 ( 0.5)	— ( —)	2 ( 1.1)	— ( —)	— ( —)	1 ( 0.9)	1 ( 2.9)
留守電話・不在・通話中	41 ( 9.7)	26 ( 11.2)	15 ( 7.9)	23 ( 14.0)	9 ( 8.3)	7 ( 6.0)	2 ( 5.9)
FAX	— ( —)	— ( —)	— ( —)	— ( —)	— ( —)	— ( —)	— ( —)
事業用番号	1 ( 0.2)	— ( —)	1 ( 0.5)	— ( —)	— ( —)	1 ( 0.9)	1 ( 2.9)
未使用番号	16 ( 3.8)	8 ( 3.4)	8 ( 4.2)	2 ( 1.2)	4 ( 3.7)	10 ( 8.5)	1 ( 2.9)

	年齢層別					
	20 歳代	30 歳代	40 歳代	50 歳代	60 歳代	70 歳代
	実数 (構成比)	実数 (構成比)	実数 (構成比)	実数 (構成比)	実数 (構成比)	実数 (構成比)
不能全体	102 ( 100.0)	59 ( 100.0)	62 ( 100.0)	98 ( 100.0)	60 ( 100.0)	46 ( 100.0)
本人以外回答	2 ( 2.0)	— ( —)	— ( —)	2 ( 2.0)	2 ( 3.3)	1 ( 2.2)
拒否	26 ( 25.5)	13 ( 22.0)	18 ( 29.0)	48 ( 49.0)	28 ( 46.7)	23 ( 50.0)
拒否 (事前)	1 ( 1.0)	— ( —)	1 ( 1.6)	1 ( 1.0)	— ( —)	— ( —)
不在・多忙	7 ( 6.9)	4 ( 6.8)	7 ( 11.3)	8 ( 8.2)	4 ( 6.7)	1 ( 2.2)
不在 (事前)	— ( —)	— ( —)	1 ( 1.6)	— ( —)	1 ( 1.7)	2 ( 4.3)
長期不在	40 ( 39.2)	22 ( 37.3)	18 ( 29.0)	18 ( 18.4)	6 ( 10.0)	4 ( 8.7)
病気・高齢	2 ( 2.0)	1 ( 1.7)	1 ( 1.6)	1 ( 1.0)	8 ( 13.3)	10 ( 21.7)
該当者無し	15 ( 14.7)	8 ( 13.6)	2 ( 3.2)	5 ( 5.1)	— ( —)	— ( —)
該当者無し (事前)	1 ( 1.0)	— ( —)	— ( —)	— ( —)	— ( —)	1 ( 2.2)
留守電話・不在・通話中	5 ( 4.9)	8 ( 13.6)	11 ( 17.7)	11 ( 11.2)	5 ( 8.3)	1 ( 2.2)
FAX	— ( —)	— ( —)	— ( —)	— ( —)	— ( —)	— ( —)
事業用番号	— ( —)	— ( —)	— ( —)	— ( —)	1 ( 1.7)	— ( —)
未使用番号	3 ( 2.9)	3 ( 5.1)	3 ( 4.8)	4 ( 4.1)	5 ( 8.3)	3 ( 6.5)

## 事前依頼無 (第3回目)

	性別			地域別			
	全体	男性	女性	区部	市部 1	市部 2	郡部
	実数 (構成比)	実数 (構成比)	実数 (構成比)	実数 (構成比)	実数 (構成比)	実数 (構成比)	実数 (構成比)
不能全体	617 ( 100.0)	339 ( 100.0)	278 ( 100.0)	231 ( 100.0)	176 ( 100.0)	159 ( 100.0)	56 ( 100.0)
本人以外回答	4 ( 0.6)	4 ( 1.2)	— ( —)	1 ( 0.4)	— ( —)	2 ( 1.3)	1 ( 1.8)
拒否	322 ( 52.2)	166 ( 49.0)	156 ( 56.1)	120 ( 51.9)	82 ( 46.6)	87 ( 54.7)	33 ( 58.9)
拒否 (事前)	*** ( ***)	*** ( ***)	*** ( ***)	*** ( ***)	*** ( ***)	*** ( ***)	*** ( ***)
不在・多忙	51 ( 8.3)	34 ( 10.0)	17 ( 6.1)	20 ( 8.7)	18 ( 10.2)	8 ( 5.0)	5 ( 8.9)
不在 (事前)	*** ( ***)	*** ( ***)	*** ( ***)	*** ( ***)	*** ( ***)	*** ( ***)	*** ( ***)
長期不在	85 ( 13.8)	53 ( 15.6)	32 ( 11.5)	27 ( 11.7)	26 ( 14.8)	25 ( 15.7)	7 ( 12.5)
病気・高齢	51 ( 8.3)	20 ( 5.9)	31 ( 11.2)	22 ( 9.5)	15 ( 8.5)	11 ( 6.9)	3 ( 5.4)
該当者無し	38 ( 6.2)	17 ( 5.0)	21 ( 7.6)	20 ( 8.7)	8 ( 4.5)	8 ( 5.0)	2 ( 3.6)
該当者無し (事前)	*** ( ***)	*** ( ***)	*** ( ***)	*** ( ***)	*** ( ***)	*** ( ***)	*** ( ***)
留守電話・不在番・通話中	37 ( 6.0)	24 ( 7.1)	13 ( 4.7)	11 ( 4.8)	18 ( 10.2)	8 ( 5.0)	2 ( 3.6)
FAX	— ( —)	— ( —)	— ( —)	— ( —)	— ( —)	— ( —)	— ( —)
事業用番号	4 ( 0.6)	4 ( 1.2)	— ( —)	2 ( 0.9)	1 ( 0.6)	1 ( 0.6)	1 ( 1.8)
未使用番号	25 ( 4.1)	17 ( 5.0)	8 ( 2.9)	8 ( 3.5)	8 ( 4.5)	9 ( 5.7)	1 ( 1.8)

	年齢層別					
	20 歳代	30 歳代	40 歳代	50 歳代	60 歳代	70 歳代
	実数 (構成比)	実数 (構成比)	実数 (構成比)	実数 (構成比)	実数 (構成比)	実数 (構成比)
不能全体	112 ( 100.0)	91 ( 100.0)	119 ( 100.0)	141 ( 100.0)	98 ( 100.0)	56 ( 100.0)
本人以外回答	1 ( 0.9)	— ( —)	1 ( 0.8)	1 ( 0.7)	1 ( 1.0)	— ( —)
拒否	43 ( 38.4)	51 ( 56.0)	71 ( 59.7)	80 ( 56.7)	55 ( 56.1)	22 ( 39.3)
拒否 (事前)	*** ( ***)	*** ( ***)	*** ( ***)	*** ( ***)	*** ( ***)	*** ( ***)
不在・多忙	16 ( 14.3)	6 ( 6.6)	10 ( 8.4)	16 ( 11.3)	3 ( 3.1)	— ( —)
不在 (事前)	*** ( ***)	*** ( ***)	*** ( ***)	*** ( ***)	*** ( ***)	*** ( ***)
長期不在	29 ( 25.9)	12 ( 13.2)	14 ( 11.8)	16 ( 11.3)	9 ( 9.2)	5 ( 8.9)
病気・高齢	3 ( 2.7)	3 ( 3.3)	5 ( 4.2)	5 ( 3.5)	14 ( 14.3)	21 ( 37.5)
該当者無し	9 ( 8.0)	8 ( 8.8)	7 ( 5.9)	5 ( 3.5)	5 ( 5.1)	4 ( 7.1)
該当者無し (事前)	*** ( ***)	*** ( ***)	*** ( ***)	*** ( ***)	*** ( ***)	*** ( ***)
留守電話・不在番・通話中	7 ( 6.3)	6 ( 6.6)	6 ( 5.0)	13 ( 9.2)	4 ( 4.1)	1 ( 1.8)
FAX	— ( —)	— ( —)	— ( —)	— ( —)	— ( —)	— ( —)
事業用番号	1 ( 0.9)	1 ( 1.1)	— ( —)	1 ( 0.7)	1 ( 1.0)	— ( —)
未使用番号	3 ( 2.7)	4 ( 4.4)	5 ( 4.2)	4 ( 2.8)	6 ( 6.1)	3 ( 5.4)

4.2 RDD 法

4.2.1 ACCによるスクリーニング結果

	全 体 (構成比)	地域別 注1				
		区 部	市部 1	市部 2	郡 部	非対象
全 体 (構成比)	18,000 ( 100.1) (100.0)	8,973 (50.0)	4,867 (27.0)	4,839 (26.9)	1,267 (7.0)	37 (0.2)
調査不可能番号	5,986 ( 33.3)	3,194	1,458	1,519	371	11
事業用番号	1,360 ( 7.6)	710	347	353	99	3
未使用番号	4,626 ( 25.7)	2,484	1,111	1,166	272	8
調査可能番号 (構成比)	12,014 ( 66.7) (100.0)	5,779 (48.1)	3,409 (28.4)	3,320 (27.6)	896 (7.5)	26 (0.2)
使用番号	10,829 ( 60.2)	5,195	3,109	2,987	809	24
判定不能番号	1,185 ( 6.6)	584	300	333	87	2
7,000 件目標 注2 (構成比)	10,769 ( 100.0) (100.0)	5,338 (49.6)	2,907 (27.0)	2,888 (26.8)	763 (7.1)	21 (0.2)
調査不可能番号	3,618 ( 33.6)	1,926	881	914	214	7
事業用番号	838 ( 7.8)	440	204	212	56	2
未使用番号	2,780 ( 25.8)	1,486	677	702	158	5
調査可能番号 (構成比)	7,151 ( 66.4) (100.0)	3,412 (47.7)	2,026 (28.3)	1,974 (27.6)	549 (7.7)	14 (0.2)
使用番号	6,445 ( 59.8)	3,060	1,855	1,772	491	12
判定不能番号	706 ( 6.6)	352	171	202	58	2
1 都 3 県における 20～79 歳人口 注3 (構成比)	25,612,279 (100.0)	10,631,914 (41.5)	6,673,743 (26.1)	6,685,119 (26.1)	1,621,503 (6.3)	
世帯数 注3 (構成比)	13,474,002 (100.0)	6,078,137 (45.1)	3,355,130 (24.9)	3,324,071 (24.7)	716,664 (5.3)	
電話番号掲載数 (構成比)	6,531,837 (99.9)	2,448,824 (37.4)	1,803,298 (27.6)	1,798,024 (27.5)	481,691 (7.4)	

注1：いずれか唯一の地域への分類が不可能な番号は、ダブルカウントしたため、和は全体に一致しない。  
また、構成比の和も 100.0 に一致しない。非対象地域とは 1 都 3 県以外の県である。

注2：2.3.2 節参照

注3：平成 12 年住民基本台帳要覧に基づく

4.2.2 発信結果

全体 (第1回目+第2回目+第3回目)

	全 体	地域別 注				
		区 部	市部 1	市部 2	郡 部	非対象
	実数 (構成比)	実数 (構成比)	実数 (構成比)	実数 (構成比)	実数 (構成比)	実数 (構成比)
発信番号数	7,151 ( 100.0)	3,412 ( 100.0)	2,026 ( 100.0)	1,974 ( 100.0)	549 ( 100.0)	14 ( 100.0)
対象番号数	4,817 ( 67.4)	2,157 ( 63.2)	1,442 ( 71.2)	1,417 ( 71.8)	399 ( 72.7)	13 ( 92.9)
回収数	1,651 ( 23.1)	746 ( 21.9)	479 ( 23.6)	502 ( 25.4)	118 ( 21.5)	3 ( 21.4)
不能数	3,166 ( 44.3)	1,411 ( 41.4)	963 ( 47.5)	915 ( 46.4)	281 ( 51.2)	10 ( 71.4)
非対象番号数	1,138 ( 15.9)	605 ( 17.7)	294 ( 14.5)	264 ( 13.4)	75 ( 13.7)	1 ( 7.1)
事業用番号	603 ( 8.4)	347 ( 10.2)	140 ( 6.9)	129 ( 6.5)	31 ( 5.6)	— ( —)
未使用番号	253 ( 3.5)	120 ( 3.5)	71 ( 3.5)	64 ( 3.2)	23 ( 4.2)	1 ( 7.1)
FAX	198 ( 2.8)	107 ( 3.1)	56 ( 2.8)	44 ( 2.2)	10 ( 1.8)	— ( —)
該当者無し	84 ( 1.2)	31 ( 0.9)	27 ( 1.3)	27 ( 1.4)	11 ( 2.0)	— ( —)
判定不能番号数	1,196 ( 16.7)	650 ( 19.1)	290 ( 14.3)	293 ( 14.8)	75 ( 13.7)	— ( —)
回収率						
対 (対象番号)	34.3	34.6	33.2	35.4	29.6	23.1
対 (対象+判定不能番号)	27.5	26.6	27.7	29.4	24.9	23.1

注：いずれか唯一の地域への分類が不可能な番号は、ダブルカウントしたため、和は全体に一致しない。

## 第 1 回目

	全 体	地域別				
		区 部	市部 1	市部 2	郡 部	非対象
	実数 (構成比)	実数 (構成比)	実数 (構成比)	実数 (構成比)	実数 (構成比)	実数 (構成比)
発信番号数	999 ( 100.0)	479 ( 100.0)	279 ( 100.0)	277 ( 100.0)	80 ( 100.0)	3 ( 100.0)
対象番号数	689 ( 69.0)	316 ( 66.0)	198 ( 71.0)	198 ( 71.5)	67 ( 83.8)	3 ( 100.0)
回収数	241 ( 24.1)	109 ( 22.8)	71 ( 25.4)	72 ( 26.0)	20 ( 25.0)	1 ( 33.3)
不能数	448 ( 44.8)	207 ( 43.2)	127 ( 45.5)	126 ( 45.5)	47 ( 58.8)	2 ( 66.7)
非対象番号数	144 ( 14.4)	84 ( 17.5)	34 ( 12.2)	31 ( 11.2)	3 ( 3.8)	— ( —)
事業用番号	81 ( 8.1)	51 ( 10.6)	18 ( 6.5)	15 ( 5.4)	2 ( 2.5)	— ( —)
未使用番号	47 ( 4.7)	26 ( 5.4)	10 ( 3.6)	12 ( 4.3)	1 ( 1.3)	— ( —)
FAX	5 ( 0.5)	1 ( 0.2)	3 ( 1.1)	2 ( 0.7)	— ( —)	— ( —)
該当者無し	11 ( 1.1)	6 ( 1.3)	3 ( 1.1)	2 ( 0.7)	— ( —)	— ( —)
判定不能番号数	166 ( 16.6)	79 ( 16.5)	47 ( 16.8)	48 ( 17.3)	10 ( 12.5)	— ( —)
回収率						
対 (対象番号)	35.0	34.5	35.9	36.4	29.9	33.3
対 (対象+判定不能番号)	28.2	27.6	29.0	29.3	26.0	33.3

## 第 2 回目

	全 体	地域別				
		区 部	市部 1	市部 2	郡 部	非対象
	実数 (構成比)	実数 (構成比)	実数 (構成比)	実数 (構成比)	実数 (構成比)	実数 (構成比)
発信番号数	3,059 ( 100.0)	1,483 ( 100.0)	855 ( 100.0)	819 ( 100.0)	234 ( 100.0)	6 ( 100.0)
対象番号数	2,040 ( 66.7)	905 ( 61.0)	636 ( 74.4)	585 ( 71.4)	156 ( 66.7)	6 ( 100.0)
回収数	689 ( 22.5)	309 ( 20.8)	217 ( 25.4)	198 ( 24.2)	41 ( 17.5)	— ( —)
不能数	1,351 ( 44.2)	596 ( 40.2)	419 ( 49.0)	387 ( 47.3)	115 ( 49.1)	6 ( 100.0)
非対象番号数	410 ( 13.4)	224 ( 15.1)	91 ( 10.6)	99 ( 12.1)	35 ( 15.0)	— ( —)
事業用番号	249 ( 8.1)	148 ( 10.0)	52 ( 6.1)	51 ( 6.2)	15 ( 6.4)	— ( —)
未使用番号	88 ( 2.9)	45 ( 3.0)	20 ( 2.3)	21 ( 2.6)	11 ( 4.7)	— ( —)
FAX	38 ( 1.2)	18 ( 1.2)	11 ( 1.3)	12 ( 1.5)	3 ( 1.3)	— ( —)
該当者無し	35 ( 1.1)	13 ( 0.9)	8 ( 0.9)	15 ( 1.8)	6 ( 2.6)	— ( —)
判定不能番号数	609 ( 19.9)	354 ( 23.9)	128 ( 15.0)	135 ( 16.5)	43 ( 18.4)	— ( —)
回収率						
対 (対象番号)	33.8	34.1	34.1	33.8	26.3	0.0
対 (対象+判定不能番号)	26.0	24.5	28.4	27.5	20.6	0.0

## 第 3 回目

	全 体	地域別				
		区 部	市部 1	市部 2	郡 部	非対象
	実数 (構成比)	実数 (構成比)	実数 (構成比)	実数 (構成比)	実数 (構成比)	実数 (構成比)
発信番号数	3,093 ( 100.0)	1,450 ( 100.0)	892 ( 100.0)	878 ( 100.0)	235 ( 100.0)	5 ( 100.0)
対象番号数	2,088 ( 67.5)	936 ( 64.6)	608 ( 68.2)	634 ( 72.2)	176 ( 74.9)	4 ( 80.0)
回収数	721 ( 23.3)	328 ( 22.6)	191 ( 21.4)	232 ( 26.4)	57 ( 24.3)	2 ( 40.0)
不能数	1,367 ( 44.2)	608 ( 41.9)	417 ( 46.7)	402 ( 45.8)	119 ( 50.6)	2 ( 40.0)
非対象番号数	584 ( 18.9)	297 ( 20.5)	169 ( 18.9)	134 ( 15.3)	37 ( 15.7)	1 ( 20.0)
事業用番号	273 ( 8.8)	148 ( 10.2)	70 ( 7.8)	63 ( 7.2)	14 ( 6.0)	— ( —)
未使用番号	118 ( 3.8)	49 ( 3.4)	41 ( 4.6)	31 ( 3.5)	11 ( 4.7)	1 ( 20.0)
FAX	155 ( 5.0)	88 ( 6.1)	42 ( 4.7)	30 ( 3.4)	7 ( 3.0)	— ( —)
該当者無し	38 ( 1.2)	12 ( 0.8)	16 ( 1.8)	10 ( 1.1)	5 ( 2.1)	— ( —)
判定不能番号数	421 ( 13.6)	217 ( 15.0)	115 ( 12.9)	110 ( 12.5)	22 ( 9.4)	— ( —)
回収率						
対 (対象番号)	34.5	35.0	31.4	36.6	32.4	50.0
対 (対象+判定不能番号)	28.7	28.4	26.4	31.2	28.8	50.0

第4章 調査実施の結果

4.2.3 回収標本の状況

全体 (第1回目+第2回目+第3回目)

	母集団 <sup>注1</sup>	重みなし集計 <sup>注2</sup>			重みつき集計		
		合 計	番号掲載	番号非掲載	合 計	番号掲載	番号非掲載
	実 数 (構成比)	実 数 (構成比)	実 数 (構成比)	実 数 (構成比)	合 計	番号掲載	番号非掲載
全体	25,612,279 ( 100.0)	1,651 ( 100.0)	858 ( 100.0)	727 ( 100.0)	100.0	100.0	100.0
男性	12,995,355 ( 50.7)	754 ( 45.7)	402 ( 46.9)	316 ( 43.5)	44.1	45.3	41.1
女性	12,616,924 ( 49.3)	897 ( 54.3)	456 ( 53.1)	411 ( 56.5)	55.9	54.7	58.9
20歳代	5,482,008 ( 21.4)	250 ( 15.1)	64 ( 7.5)	169 ( 23.2)	13.7	8.3	20.5
30歳代	4,957,278 ( 19.4)	381 ( 23.1)	146 ( 17.0)	220 ( 30.3)	21.6	16.0	30.2
40歳代	4,308,140 ( 16.8)	281 ( 17.0)	142 ( 16.6)	131 ( 18.0)	17.8	16.3	20.5
50歳代	5,168,189 ( 20.2)	268 ( 16.2)	171 ( 19.9)	93 ( 12.8)	19.1	23.2	14.1
60歳代	3,643,405 ( 14.2)	264 ( 16.0)	195 ( 22.7)	56 ( 7.7)	16.3	22.0	7.4
70歳代	2,053,259 ( 8.0)	129 ( 7.8)	104 ( 12.1)	22 ( 3.0)	7.2	10.2	2.9
不明	*** ( ***)	78 ( 4.7)	36 ( 4.2)	36 ( 5.0)	4.3	4.1	4.3
区部	10,631,914 ( 41.5)	731 ( 44.3)	320 ( 37.3)	379 ( 52.1)	41.2	36.2	48.5
市部1	6,673,743 ( 26.1)	412 ( 25.0)	237 ( 27.6)	163 ( 22.4)	26.0	27.2	24.5
市部2	6,685,119 ( 26.1)	434 ( 26.3)	243 ( 28.3)	170 ( 23.4)	27.2	28.7	24.4
郡部	1,621,503 ( 6.3)	73 ( 4.4)	58 ( 6.8)	14 ( 1.9)	5.6	7.9	2.5
番号掲載	*** ( ***)	858 ( 52.0)	858 ( 100.0)	*** ( ***)	58.3	100.0	***
番号非掲載	*** ( ***)	727 ( 44.0)	*** ( ***)	727 ( 100.0)	37.8	***	100.0
その他	*** ( ***)	64 ( 3.9)	*** ( ***)	*** ( ***)	3.8	***	***
不明	*** ( ***)	2 ( 0.1)	*** ( ***)	*** ( ***)	—	***	***

注1：平成12年住民基本台帳要覧に基づく

注2：各属性ごとに得られたサンプルサイズを示すために掲載する

第1回目

	母集団	重みなし集計			重みつき集計		
		合 計	番号掲載	番号非掲載	合 計	番号掲載	番号非掲載
	実 数 (構成比)	実 数 (構成比)	実 数 (構成比)	実 数 (構成比)	合 計	番号掲載	番号非掲載
全体	25,612,279 ( 100.0)	241 ( 100.0)	128 ( 100.0)	102 ( 100.0)	100.0	100.0	100.0
男性	12,995,355 ( 50.7)	95 ( 39.4)	58 ( 45.3)	34 ( 33.3)	39.4	43.9	32.7
女性	12,616,924 ( 49.3)	146 ( 60.6)	70 ( 54.7)	68 ( 66.7)	60.6	56.1	67.3
20歳代	5,482,008 ( 21.4)	28 ( 11.6)	7 ( 5.5)	19 ( 18.6)	11.0	7.8	16.1
30歳代	4,957,278 ( 19.4)	63 ( 26.1)	21 ( 16.4)	38 ( 37.3)	27.1	18.6	38.3
40歳代	4,308,140 ( 16.8)	43 ( 17.8)	25 ( 19.5)	17 ( 16.7)	17.6	17.1	19.3
50歳代	5,168,189 ( 20.2)	36 ( 14.9)	23 ( 18.0)	13 ( 12.7)	17.6	22.1	12.2
60歳代	3,643,405 ( 14.2)	37 ( 15.4)	29 ( 22.7)	7 ( 6.9)	15.5	20.7	8.1
70歳代	2,053,259 ( 8.0)	24 ( 10.0)	18 ( 14.1)	4 ( 3.9)	8.2	10.8	3.0
不明	*** ( ***)	10 ( 4.1)	5 ( 3.9)	4 ( 3.9)	3.0	2.8	2.9
区部	10,631,914 ( 41.5)	104 ( 43.2)	40 ( 31.3)	56 ( 54.9)	39.7	30.8	50.9
市部1	6,673,743 ( 26.1)	61 ( 25.3)	38 ( 29.7)	23 ( 22.5)	27.7	30.2	26.8
市部2	6,685,119 ( 26.1)	65 ( 27.0)	42 ( 32.8)	21 ( 20.6)	28.3	33.8	19.7
郡部	1,621,503 ( 6.3)	11 ( 4.6)	8 ( 6.3)	2 ( 2.0)	4.3	5.2	2.6
番号掲載	*** ( ***)	128 ( 53.1)	128 ( 100.0)	*** ( ***)	59.9	100.0	***
番号非掲載	*** ( ***)	102 ( 42.3)	*** ( ***)	102 ( 100.0)	36.0	***	100.0
その他	*** ( ***)	11 ( 4.6)	*** ( ***)	*** ( ***)	4.2	***	***
不明	*** ( ***)	2 ( 0.8)	*** ( ***)	*** ( ***)	0.4	***	***



第 2 回目

	母集団	重みなし集計			重みつき集計		
		合 計	番号掲載	番号非掲載	合 計	番号掲載	番号非掲載
		実 数 (構成比)	実 数 (構成比)	実 数 (構成比)			
全体	25,612,279 ( 100.0)	689 ( 100.0)	354 ( 100.0)	307 ( 100.0)	100.0	100.0	100.0
男性	12,995,355 ( 50.7)	306 ( 44.4)	154 ( 43.5)	134 ( 43.6)	41.8	41.2	40.5
女性	12,616,924 ( 49.3)	383 ( 55.6)	200 ( 56.5)	173 ( 56.4)	58.2	58.8	59.5
20 歳代	5,482,008 ( 21.4)	116 ( 16.8)	29 ( 8.2)	81 ( 26.4)	14.6	9.0	22.8
30 歳代	4,957,278 ( 19.4)	152 ( 22.1)	65 ( 18.4)	82 ( 26.7)	21.1	17.5	27.5
40 歳代	4,308,140 ( 16.8)	105 ( 15.2)	57 ( 16.1)	46 ( 15.0)	16.0	15.6	17.6
50 歳代	5,168,189 ( 20.2)	128 ( 18.6)	79 ( 22.3)	45 ( 14.7)	21.3	25.0	16.0
60 歳代	3,643,405 ( 14.2)	116 ( 16.8)	77 ( 21.8)	30 ( 9.8)	16.9	20.4	9.3
70 歳代	2,053,259 ( 8.0)	41 ( 6.0)	32 ( 9.0)	9 ( 2.9)	5.7	7.8	2.9
不明	*** ( ***)	31 ( 4.5)	15 ( 4.2)	14 ( 4.6)	4.3	4.6	3.9
区部	10,631,914 ( 41.5)	302 ( 43.8)	135 ( 38.1)	154 ( 50.2)	40.6	36.6	46.0
市部 1	6,673,743 ( 26.1)	188 ( 27.3)	101 ( 28.5)	83 ( 27.0)	28.5	28.4	29.9
市部 2	6,685,119 ( 26.1)	171 ( 24.8)	96 ( 27.1)	64 ( 20.8)	25.8	27.6	22.0
郡部	1,621,503 ( 6.3)	27 ( 3.9)	22 ( 6.2)	5 ( 1.6)	5.1	7.4	1.9
番号掲載	*** ( ***)	354 ( 51.4)	354 ( 100.0)	*** ( ***)	59.2	100.0	***
番号非掲載	*** ( ***)	307 ( 44.6)	*** ( ***)	307 ( 100.0)	37.3	***	100.0
その他	*** ( ***)	27 ( 3.9)	*** ( ***)	*** ( ***)	3.5	***	***
不明	*** ( ***)	1 ( 0.1)	*** ( ***)	*** ( ***)	—	***	***

第 3 回目

	母集団	重みなし集計			重みつき集計		
		合 計	番号掲載	番号非掲載	合 計	番号掲載	番号非掲載
		実 数 (構成比)	実 数 (構成比)	実 数 (構成比)			
全体	25,612,279 ( 100.0)	721 ( 100.0)	376 ( 100.0)	318 ( 100.0)	100.0	100.0	100.0
男性	12,995,355 ( 50.7)	353 ( 49.0)	190 ( 50.5)	148 ( 46.5)	47.8	49.7	44.0
女性	12,616,924 ( 49.3)	368 ( 51.0)	186 ( 49.5)	170 ( 53.5)	52.2	50.3	56.0
20 歳代	5,482,008 ( 21.4)	106 ( 14.7)	28 ( 7.4)	69 ( 21.7)	13.8	7.7	19.8
30 歳代	4,957,278 ( 19.4)	166 ( 23.0)	60 ( 16.0)	100 ( 31.4)	20.4	13.6	30.3
40 歳代	4,308,140 ( 16.8)	133 ( 18.4)	60 ( 16.0)	68 ( 21.4)	19.5	16.7	23.5
50 歳代	5,168,189 ( 20.2)	104 ( 14.4)	69 ( 18.4)	35 ( 11.0)	17.4	21.7	12.8
60 歳代	3,643,405 ( 14.2)	111 ( 15.4)	89 ( 23.7)	19 ( 6.0)	16.0	23.9	5.6
70 歳代	2,053,259 ( 8.0)	64 ( 8.9)	54 ( 14.4)	9 ( 2.8)	8.3	12.3	2.9
不明	0 ( 0.0)	37 ( 5.1)	16 ( 4.3)	18 ( 5.7)	4.6	4.1	5.1
区部	10,631,914 ( 41.5)	325 ( 45.1)	145 ( 38.6)	169 ( 53.1)	42.3	37.5	50.2
市部 1	6,673,743 ( 26.1)	163 ( 22.6)	98 ( 26.1)	57 ( 17.9)	23.1	25.1	19.1
市部 2	6,685,119 ( 26.1)	198 ( 27.5)	105 ( 27.9)	85 ( 26.7)	28.1	28.1	27.9
郡部	1,621,503 ( 6.3)	35 ( 4.9)	28 ( 7.4)	7 ( 2.2)	6.4	9.3	2.9
番号掲載	*** ( ***)	376 ( 52.1)	376 ( 100.0)	*** ( ***)	57.0	100.0	***
番号非掲載	*** ( ***)	318 ( 44.1)	*** ( ***)	318 ( 100.0)	38.9	***	100.0
その他	*** ( ***)	26 ( 3.6)	*** ( ***)	*** ( ***)	4.0	***	***
不明	*** ( ***)	1 ( 0.1)	*** ( ***)	*** ( ***)	0.1	***	***

第4章 調査実施の結果

4.2.4 調査不能の状況

全体 (第1回目+第2回目+第3回目)

	全 体	地域別 注1				
		区 部	市部1	市部2	郡 部	非対象
		実数 (構成比)	実数 (構成比)	実数 (構成比)	実数 (構成比)	実数 (構成比)
不能全体	3,166 ( 100.0)	1,411 ( 100.0)	963 ( 100.0)	915 ( 100.0)	281 ( 100.0)	10 ( 100.0)
不適格 注2	8 ( 0.3)	1 ( 0.1)	3 ( 0.3)	2 ( 0.2)	3 ( 1.1)	2 ( 20.0)
途中拒否	43 ( 1.4)	20 ( 1.4)	10 ( 1.0)	15 ( 1.6)	3 ( 1.1)	— ( —)
人数前拒否	2,325 ( 73.4)	1,078 ( 76.4)	694 ( 72.1)	641 ( 70.1)	204 ( 72.6)	8 ( 80.0)
人数回答拒否	133 ( 4.2)	53 ( 3.8)	45 ( 4.7)	40 ( 4.4)	9 ( 3.2)	— ( —)
対象者拒否 注3	203 ( 6.4)	69 ( 4.9)	69 ( 7.2)	73 ( 8.0)	17 ( 6.0)	— ( —)
対象者長期不在	48 ( 1.5)	17 ( 1.2)	14 ( 1.5)	19 ( 2.1)	4 ( 1.4)	— ( —)
対象者不在	406 ( 12.8)	173 ( 12.3)	128 ( 13.3)	125 ( 13.7)	41 ( 14.6)	— ( —)

注1：いずれか唯一の地域への分類が不可能な番号は、ダブルカウントしたため、和は全体に一致しない。

注2：地域や年齢が対象外だったもの

注3：病気・高齢を含む

第1回目

	全 体	地域別				
		区 部	市部1	市部2	郡 部	非対象
		実数 (構成比)	実数 (構成比)	実数 (構成比)	実数 (構成比)	実数 (構成比)
不能全体	448 ( 100.0)	207 ( 100.0)	127 ( 100.0)	126 ( 100.0)	47 ( 100.0)	2 ( 100.0)
不適格	— ( —)	— ( —)	— ( —)	— ( —)	— ( —)	— ( —)
途中拒否	10 ( 2.2)	3 ( 1.4)	3 ( 2.4)	4 ( 3.2)	— ( —)	— ( —)
人数前拒否	340 ( 75.9)	163 ( 78.7)	97 ( 76.4)	85 ( 67.5)	41 ( 87.2)	2 ( 100.0)
人数回答拒否	16 ( 3.6)	9 ( 4.3)	2 ( 1.6)	7 ( 5.6)	— ( —)	— ( —)
対象者拒否	12 ( 2.7)	4 ( 1.9)	2 ( 1.6)	6 ( 4.8)	2 ( 4.3)	— ( —)
対象者長期不在	6 ( 1.3)	2 ( 1.0)	— ( —)	4 ( 3.2)	— ( —)	— ( —)
対象者不在	64 ( 14.3)	26 ( 12.6)	23 ( 18.1)	20 ( 15.9)	4 ( 8.5)	— ( —)

第2回目

	全 体	地域別				
		区 部	市部1	市部2	郡 部	非対象
		実数 (構成比)	実数 (構成比)	実数 (構成比)	実数 (構成比)	実数 (構成比)
不能全体	1,351 ( 100.0)	596 ( 100.0)	419 ( 100.0)	387 ( 100.0)	115 ( 100.0)	6 ( 100.0)
不適格	3 ( 0.2)	1 ( 0.2)	2 ( 0.5)	— ( —)	— ( —)	— ( —)
途中拒否	19 ( 1.4)	9 ( 1.5)	4 ( 1.0)	6 ( 1.6)	3 ( 2.6)	— ( —)
人数前拒否	1,001 ( 74.1)	462 ( 77.5)	299 ( 71.4)	273 ( 70.5)	90 ( 78.3)	6 ( 100.0)
人数回答拒否	48 ( 3.6)	12 ( 2.0)	21 ( 5.0)	16 ( 4.1)	5 ( 4.3)	— ( —)
対象者拒否	90 ( 6.7)	31 ( 5.2)	32 ( 7.6)	33 ( 8.5)	6 ( 5.2)	— ( —)
対象者長期不在	24 ( 1.8)	10 ( 1.7)	8 ( 1.9)	7 ( 1.8)	1 ( 0.9)	— ( —)
対象者不在	166 ( 12.3)	71 ( 11.9)	53 ( 12.6)	52 ( 13.4)	10 ( 8.7)	— ( —)

第3回目

	全 体	地域別				
		区 部	市部1	市部2	郡 部	非対象
		実数 (構成比)	実数 (構成比)	実数 (構成比)	実数 (構成比)	実数 (構成比)
不能全体	1,367 ( 100.0)	608 ( 100.0)	417 ( 100.0)	402 ( 100.0)	119 ( 100.0)	2 ( 100.0)
不適格	5 ( 0.4)	— ( —)	1 ( 0.2)	2 ( 0.5)	3 ( 2.5)	2 ( 100.0)
途中拒否	14 ( 1.0)	8 ( 1.3)	3 ( 0.7)	5 ( 1.2)	— ( —)	— ( —)
人数前拒否	984 ( 72.0)	453 ( 74.5)	298 ( 71.5)	283 ( 70.4)	73 ( 61.3)	— ( —)
人数回答拒否	69 ( 5.0)	32 ( 5.3)	22 ( 5.3)	17 ( 4.2)	4 ( 3.4)	— ( —)
対象者拒否	101 ( 7.4)	34 ( 5.6)	35 ( 8.4)	34 ( 8.5)	9 ( 7.6)	— ( —)
対象者長期不在	18 ( 1.3)	5 ( 0.8)	6 ( 1.4)	8 ( 2.0)	3 ( 2.5)	— ( —)
対象者不在	176 ( 12.9)	76 ( 12.5)	52 ( 12.5)	53 ( 13.2)	27 ( 22.7)	— ( —)

## 4.3 郵送法

## 4.3.1 回収標本の状況

	母集団 注	計画標本	回収標本			回収標本 全体の 回収率 (%)
			全 体	番号掲載	番号非掲載	
	実 数 (構成比)	実 数 (構成比)	実 数 (構成比)	実 数 (構成比)	実 数 (構成比)	
全体	25,612,279 ( 100.0)	2,592 ( 100.0)	1,569 ( 100.0)	993 ( 100.0)	473 ( 100.0)	60.5
男性	12,995,355 ( 50.7)	1,339 ( 51.7)	769 ( 49.0)	509 ( 51.3)	212 ( 44.8)	57.4
女性	12,616,924 ( 49.3)	1,253 ( 48.3)	800 ( 51.0)	484 ( 48.7)	261 ( 55.2)	63.8
20 歳代	5,482,008 ( 21.4)	534 ( 20.6)	257 ( 16.4)	132 ( 13.3)	89 ( 18.8)	48.1
30 歳代	4,957,278 ( 19.4)	506 ( 19.5)	276 ( 17.6)	104 ( 10.5)	148 ( 31.3)	54.5
40 歳代	4,308,140 ( 16.8)	425 ( 16.4)	273 ( 17.4)	167 ( 16.8)	97 ( 20.5)	64.2
50 歳代	5,168,189 ( 20.2)	561 ( 21.6)	364 ( 23.2)	276 ( 27.8)	73 ( 15.4)	64.9
60 歳代	3,643,405 ( 14.2)	359 ( 13.9)	258 ( 16.4)	202 ( 20.3)	46 ( 9.7)	71.9
70 歳代	2,053,259 ( 8.0)	207 ( 8.0)	141 ( 9.0)	112 ( 11.3)	20 ( 4.2)	68.1
区部	10,631,914 ( 41.5)	1,077 ( 41.6)	655 ( 41.7)	359 ( 36.2)	238 ( 50.3)	60.8
市部 1	6,673,743 ( 26.1)	671 ( 25.9)	409 ( 26.1)	288 ( 29.0)	102 ( 21.6)	61.0
市部 2	6,685,119 ( 26.1)	679 ( 26.2)	413 ( 26.3)	274 ( 27.6)	117 ( 24.7)	60.8
郡部	1,621,503 ( 6.3)	165 ( 6.4)	92 ( 5.9)	72 ( 7.3)	16 ( 3.4)	55.8
番号掲載	*** ( ***)	*** ( ***)	993 ( 63.3)	993 ( 100.0)	*** ( ***)	***
番号非掲載	*** ( ***)	*** ( ***)	473 ( 30.1)	*** ( ***)	473 ( 100.0)	***
その他	*** ( ***)	*** ( ***)	93 ( 5.9)	*** ( ***)	*** ( ***)	***
D.K.	*** ( ***)	*** ( ***)	10 ( 0.6)	*** ( ***)	*** ( ***)	***

注：平成 12 年住民基本台帳要覧に基づく

## 4.3.2 調査不能の状況

	全体	性別		地域別			
		男性	女性	区部	市部 1	市部 2	郡部
	実数 (構成比)	実数 (構成比)	実数 (構成比)	実数 (構成比)	実数 (構成比)	実数 (構成比)	実数 (構成比)
不能全体	1,023 ( 100.0)	570 ( 100.0)	453 ( 100.0)	422 ( 100.0)	262 ( 100.0)	266 ( 100.0)	73 ( 100.0)
本人以外回答	11 ( 1.1)	8 ( 1.4)	3 ( 0.7)	2 ( 0.5)	6 ( 2.3)	3 ( 1.1)	0 ( 0.0)
拒否 (連絡)	10 ( 1.0)	2 ( 0.4)	8 ( 1.8)	4 ( 0.9)	5 ( 1.9)	1 ( 0.4)	0 ( 0.0)
郵便受取拒否	5 ( 0.5)	1 ( 0.2)	4 ( 0.9)	2 ( 0.5)	0 ( 0.0)	2 ( 0.8)	1 ( 1.4)
郵便不達	30 ( 2.9)	21 ( 3.7)	9 ( 2.0)	10 ( 2.4)	11 ( 4.2)	8 ( 3.0)	1 ( 1.4)
長期不在	5 ( 0.5)	2 ( 0.4)	3 ( 0.7)	5 ( 1.2)	0 ( 0.0)	0 ( 0.0)	0 ( 0.0)
病気・高齢	12 ( 1.2)	4 ( 0.7)	8 ( 1.8)	7 ( 1.7)	1 ( 0.4)	3 ( 1.1)	1 ( 1.4)
該当者無し	13 ( 1.3)	8 ( 1.4)	5 ( 1.1)	7 ( 1.7)	4 ( 1.5)	2 ( 0.8)	0 ( 0.0)
応答無し	937 ( 91.6)	524 ( 91.9)	413 ( 91.2)	385 ( 91.2)	235 ( 89.7)	247 ( 92.9)	70 ( 95.9)

	年齢層別					
	20 歳代	30 歳代	40 歳代	50 歳代	60 歳代	70 歳代
	実数 (構成比)	実数 (構成比)	実数 (構成比)	実数 (構成比)	実数 (構成比)	実数 (構成比)
不能全体	277 ( 100.0)	230 ( 100.0)	152 ( 100.0)	197 ( 100.0)	101 ( 100.0)	66 ( 100.0)
本人以外回答	2 ( 0.7)	1 ( 0.4)	1 ( 0.7)	3 ( 1.5)	2 ( 2.0)	2 ( 3.0)
拒否 (連絡)	1 ( 0.4)	2 ( 0.9)	2 ( 1.3)	3 ( 1.5)	0 ( 0.0)	2 ( 3.0)
郵便受取拒否	0 ( 0.0)	0 ( 0.0)	0 ( 0.0)	2 ( 1.0)	2 ( 2.0)	1 ( 1.5)
郵便不達	3 ( 1.1)	8 ( 3.5)	4 ( 2.6)	11 ( 5.6)	4 ( 4.0)	0 ( 0.0)
長期不在	1 ( 0.4)	1 ( 0.4)	0 ( 0.0)	1 ( 0.5)	1 ( 1.0)	1 ( 1.5)
病気・高齢	1 ( 0.4)	0 ( 0.0)	1 ( 0.7)	1 ( 0.5)	3 ( 3.0)	6 ( 9.1)
該当者無し	7 ( 2.5)	0 ( 0.0)	0 ( 0.0)	2 ( 1.0)	2 ( 2.0)	2 ( 3.0)
応答無し	262 ( 94.6)	218 ( 94.8)	144 ( 94.7)	174 ( 88.3)	87 ( 86.1)	52 ( 78.8)

4.4 面接法

4.4.1 回収標本の状況

全国の20歳以上

	母集団 注	計画標本	回収標本			回収標本 全体の 回収率 (%)
			全 体	番号掲載	番号非掲載	
	実 数 (構成比)	実 数 (構成比)	実 数 (構成比)	実 数 (構成比)	実 数 (構成比)	
全体	100,069,596 ( 100.0)	2,000 ( 100.0)	1,401 ( 100.0)	1,059 ( 100.0)	312 ( 100.0)	70.1
男性	48,516,502 ( 48.5)	*** ( ***)	646 ( 46.1)	499 ( 47.1)	128 ( 41.0)	***
女性	51,553,094 ( 51.5)	*** ( ***)	755 ( 53.9)	560 ( 52.9)	184 ( 59.0)	***
20歳代	18,416,132 ( 18.4)	*** ( ***)	162 ( 11.6)	75 ( 7.1)	74 ( 23.7)	***
30歳代	16,589,294 ( 16.6)	*** ( ***)	217 ( 15.5)	128 ( 12.1)	85 ( 27.2)	***
40歳代	16,881,322 ( 16.9)	*** ( ***)	225 ( 16.1)	172 ( 16.2)	52 ( 16.7)	***
50歳代	19,012,928 ( 19.0)	*** ( ***)	318 ( 22.7)	265 ( 25.0)	47 ( 15.1)	***
60歳代	14,671,097 ( 14.7)	*** ( ***)	293 ( 20.9)	245 ( 23.1)	44 ( 14.1)	***
70歳代	9,826,621 ( 9.8)	*** ( ***)	145 ( 10.3)	135 ( 12.7)	9 ( 2.9)	***
80歳以上	4,672,202 ( 4.7)	*** ( ***)	41 ( 2.9)	39 ( 3.7)	1 ( 0.3)	***
区部	21,952,914 ( 21.9)	438 ( 21.9)	296 ( 21.1)	192 ( 18.1)	91 ( 29.2)	67.6
市部	56,491,821 ( 56.5)	1,128 ( 56.4)	796 ( 56.8)	603 ( 56.9)	178 ( 57.1)	70.6
郡部	21,624,861 ( 21.6)	434 ( 21.7)	309 ( 22.1)	264 ( 24.9)	43 ( 13.8)	71.2
番号掲載	*** ( ***)	*** ( ***)	1,059 ( 75.6)	1,059 ( 100.0)	*** ( ***)	***
番号非掲載	*** ( ***)	*** ( ***)	312 ( 22.3)	*** ( ***)	312 ( 100.0)	***
その他	*** ( ***)	*** ( ***)	30 ( 2.1)	*** ( ***)	*** ( ***)	***

注：平成12年住民基本台帳要覧に基づく

1都3県の20歳以上

	母集団 注	計画標本	回収標本			回収標本 全体の 回収率 (%)
			全 体	番号掲載	番号非掲載	
	実 数 (構成比)	実 数 (構成比)	実 数 (構成比)	実 数 (構成比)	実 数 (構成比)	
全体	26,554,303 ( 100.0)	519 ( 100.0)	377 ( 100.0)	240 ( 100.0)	121 ( 100.0)	72.6
男性	13,307,489 ( 50.1)	*** ( ***)	179 ( 47.5)	124 ( 51.7)	45 ( 37.2)	***
女性	13,246,814 ( 49.9)	*** ( ***)	198 ( 52.5)	116 ( 48.3)	76 ( 62.8)	***
20歳代	5,482,008 ( 20.6)	*** ( ***)	60 ( 15.9)	21 ( 8.8)	30 ( 24.8)	***
30歳代	4,957,278 ( 18.7)	*** ( ***)	65 ( 17.2)	32 ( 13.3)	31 ( 25.6)	***
40歳代	4,308,140 ( 16.2)	*** ( ***)	50 ( 13.3)	31 ( 12.9)	19 ( 15.7)	***
50歳代	5,168,189 ( 19.5)	*** ( ***)	75 ( 19.9)	55 ( 22.9)	19 ( 15.7)	***
60歳代	3,643,405 ( 13.7)	*** ( ***)	85 ( 22.5)	65 ( 27.1)	18 ( 14.9)	***
70歳代	2,053,259 ( 7.7)	*** ( ***)	36 ( 9.5)	31 ( 12.9)	4 ( 3.3)	***
80歳以上	942,024 ( 3.5)	*** ( ***)	6 ( 1.6)	5 ( 2.1)	— ( —)	***
区部	11,045,858 ( 41.6)	221 ( 42.6)	158 ( 42.7)	98 ( 40.8)	50 ( 41.3)	71.5
市部1	6,882,581 ( 25.9)	130 ( 25.0)	95 ( 25.6)	60 ( 25.0)	31 ( 25.6)	73.1
市部2	6,925,559 ( 26.1)	143 ( 27.6)	105 ( 26.4)	70 ( 29.2)	33 ( 27.3)	73.4
郡部	1,700,305 ( 6.4)	25 ( 4.8)	19 ( 5.2)	12 ( 5.0)	7 ( 5.8)	76.0
番号掲載	*** ( ***)	*** ( ***)	240 ( 63.7)	240 ( 100.0)	*** ( ***)	***
番号非掲載	*** ( ***)	*** ( ***)	121 ( 32.1)	*** ( ***)	121 ( 100.0)	***
その他	*** ( ***)	*** ( ***)	16 ( 4.2)	*** ( ***)	*** ( ***)	***

注：平成12年住民基本台帳要覧に基づく

1 都 3 県の 20 歳以上 80 歳未満

	母集団 注	計画標本	回収標本			回収標本
			全 体	番号掲載	番号非掲載	全体の 回収率 (%)
	実 数 (構成比)	実 数 (構成比)	実 数 (構成比)	実 数 (構成比)	実 数 (構成比)	
全体	25,612,279 ( 100.0)	*** ( 100.0)	371 ( 100.0)	235 ( 100.0)	121 ( 100.0)	***
男性	12,995,355 ( 50.7)	*** ( ***)	175 ( 47.2)	121 ( 51.5)	45 ( 37.2)	***
女性	12,616,924 ( 49.3)	*** ( ***)	196 ( 52.8)	114 ( 48.5)	76 ( 62.8)	***
20 歳代	5,482,008 ( 21.4)	*** ( ***)	60 ( 16.2)	21 ( 8.9)	30 ( 24.8)	***
30 歳代	4,957,278 ( 19.4)	*** ( ***)	65 ( 17.5)	32 ( 13.6)	31 ( 25.6)	***
40 歳代	4,308,140 ( 16.8)	*** ( ***)	50 ( 13.5)	31 ( 13.2)	19 ( 15.7)	***
50 歳代	5,168,189 ( 20.2)	*** ( ***)	75 ( 20.2)	55 ( 23.4)	19 ( 15.7)	***
60 歳代	3,643,405 ( 14.2)	*** ( ***)	85 ( 22.9)	65 ( 27.7)	18 ( 14.9)	***
70 歳代	2,053,259 ( 8.0)	*** ( ***)	36 ( 9.7)	31 ( 13.2)	4 ( 3.3)	***
区部	10,631,914 ( 41.5)	*** ( ***)	155 ( 41.8)	95 ( 40.4)	50 ( 41.3)	***
市部 1	6,673,743 ( 26.1)	*** ( ***)	93 ( 25.1)	59 ( 25.1)	31 ( 25.6)	***
市部 2	6,685,119 ( 26.1)	*** ( ***)	104 ( 28.0)	69 ( 29.4)	33 ( 27.3)	***
郡部	1,621,503 ( 6.3)	*** ( ***)	19 ( 5.1)	12 ( 5.1)	7 ( 5.8)	***
番号掲載	*** ( ***)	*** ( ***)	235 ( 63.3)	235 ( 100.0)	*** ( ***)	***
番号非掲載	*** ( ***)	*** ( ***)	121 ( 32.6)	*** ( ***)	121 ( 100.0)	***
その他	*** ( ***)	*** ( ***)	15 ( 4.0)	*** ( ***)	*** ( ***)	***

注：平成 12 年住民基本台帳要覧に基づく

4.4.2 調査不能の状況

全国の 20 歳以上

	全体	層別		
		区部	市部	郡部
	実数 (構成比)	実数 (構成比)	実数 (構成比)	実数 (構成比)
不能全体	599 ( 100.0)	142 ( 99.9)	332 ( 99.9)	125 ( 100.0)
転居	30 ( 5.0)	4 ( 2.8)	18 ( 5.4)	8 ( 6.4)
長期不在	46 ( 7.7)	5 ( 3.5)	31 ( 9.3)	10 ( 8.0)
一時不在	233 ( 38.9)	70 ( 49.3)	120 ( 36.1)	43 ( 34.4)
住所不明	10 ( 1.7)	1 ( 0.7)	6 ( 1.8)	3 ( 2.4)
拒否	257 ( 42.9)	57 ( 40.1)	145 ( 43.7)	55 ( 44.0)
その他	23 ( 3.8)	5 ( 3.5)	12 ( 3.6)	6 ( 4.8)



## 第5章 質問文と集計表

### 5.1 質問文と単純集計表

#### 5.1.1 質問文と単純集計表の見方

ここでは、質問文とその単純集計表を示した。

- 調査項目の# 番号は、「日本人の国民性調査」で用いられている項目識別のための番号である。
- 調査方法により、質問文や選択肢が異なる質問項目では、その旨を注記した。
- 郵送法では、‘その他’と‘D.K.’を除く全ての選択肢を調査票に記載した。
- [リスト]とある質問は、電話法では選択肢を読み上げ、面接法では選択肢の記載された回答票を提示した。その際、全ての方法において‘その他’と‘D.K.’は提示していない。
- 各集計表の上部の括弧内に示すアルファベット付きの番号は、当該方法における質問番号 (順序) である。
- RDD 法、郵送法、面接法 (オムニバス調査) における「番号掲載」あるいは「番号非掲載」は、“(電話帳への) 電話番号の掲載・非掲載”の質問項目に対して、‘載せている’あるいは‘載せていない’と回答した標本のみを集計したものである。
- 面接法 (国民性調査) は、「日本人の国民性調査」第 10 次全国調査の結果であり、参考のため示した。
- 面接法における「1 都 3 県」は、1 都 3 県における 20 歳以上 80 歳未満の標本のみを集計したものである。
- 集計表中にローマン体で示した数は実数を表し、イタリック体で示した数は%を表す。
- 集計表中の%は小数第 2 位を四捨五入したため、その合計は必ずしも 100.0 とはならない。
- 集計表中の「—」は、その選択肢を選んだ標本がいなかったことを表す。
- 集計表中の「\*\*\*」は、その質問項目や選択肢がないことを表す。
- RDD 法では、重みつき集計の結果を示した。そのため、各選択肢を選んだ標本の実数は示していない。

5.1.2 質問文と単純集計表

性別

TD 法 (TD16)

	全 体		第 1 回目		第 2 回目		第 3 回目	
	事前依頼有	事前依頼無	事前依頼有	事前依頼無	事前依頼有	事前依頼無	事前依頼有	事前依頼無
1 男性	495 ( 44.8)	275 ( 43.4)	98 ( 43.9)	55 ( 43.3)	199 ( 45.6)	121 ( 47.5)	198 ( 44.4)	99 ( 39.4)
2 女性	610 ( 55.2)	358 ( 56.6)	125 ( 56.1)	72 ( 56.7)	237 ( 54.4)	134 ( 52.5)	248 ( 55.6)	152 ( 60.6)
合 計	1,105 (100.0)	633 (100.0)	223 (100.0)	127 (100.0)	436 (100.0)	255 (100.0)	446 (100.0)	251 (100.0)

RDD 法 (RDD16)

	全 体			第 1 回目			第 2 回目			第 3 回目		
	全 体	番号掲載	番号非掲載	全 体	番号掲載	番号非掲載	全 体	番号掲載	番号非掲載	全 体	番号掲載	番号非掲載
1 男性	44.1	45.3	41.1	39.4	43.9	32.7	41.8	41.2	40.5	47.8	49.7	44.0
2 女性	55.9	54.7	58.9	60.6	56.1	67.3	58.2	58.8	59.5	52.2	50.3	56.0
合 計	1,651	858	727	241	128	102	689	354	307	721	376	318

郵送法 (M28)

	全 体	番号掲載	番号非掲載
1 男性	769 ( 49.0)	509 ( 51.3)	212 ( 44.8)
2 女性	800 ( 51.0)	484 ( 48.7)	261 ( 55.2)
合 計	1,569 (100.0)	993 (100.0)	473 (100.0)

面接法 (FF 性別, KS10K 性別/KS10M 性別)

	オムニバス調査						国民性調査	
	全 国			1 都 3 県			全 国	1 都 3 県
	全 体	番号掲載	番号非掲載	全 体	番号掲載	番号非掲載		
1 男性	646 ( 46.1)	499 ( 47.1)	128 ( 41.0)	175 ( 47.2)	121 ( 51.5)	45 ( 37.2)	1,216 ( 45.4)	254 ( 46.7)
2 女性	755 ( 53.9)	560 ( 52.9)	184 ( 59.0)	196 ( 52.8)	114 ( 48.5)	76 ( 62.8)	1,464 ( 54.6)	290 ( 53.3)
合 計	1,401 (100.0)	1,059 (100.0)	312 (100.0)	371 (100.0)	235 (100.0)	121 (100.0)	2,680 (100.0)	544 (100.0)



年齢

TD 法 (TD17)

	全 体		第 1 回目		第 2 回目		第 3 回目	
	事前依頼有	事前依頼無	事前依頼有	事前依頼無	事前依頼有	事前依頼無	事前依頼有	事前依頼無
20 歳代	132 ( 11.9)	56 ( 8.8)	31 ( 13.9)	12 ( 9.4)	55 ( 12.6)	16 ( 6.3)	46 ( 10.3)	28 ( 11.2)
30 歳代	139 ( 12.6)	85 ( 13.4)	32 ( 14.3)	11 ( 8.7)	51 ( 11.7)	39 ( 15.3)	56 ( 12.6)	35 ( 13.9)
40 歳代	211 ( 19.1)	115 ( 18.2)	36 ( 16.1)	25 ( 19.7)	80 ( 18.3)	42 ( 16.5)	95 ( 21.3)	48 ( 19.1)
50 歳代	268 ( 24.3)	176 ( 27.8)	58 ( 26.0)	43 ( 33.9)	100 ( 22.9)	70 ( 27.5)	110 ( 24.7)	63 ( 25.1)
60 歳代	240 ( 21.7)	118 ( 18.6)	39 ( 17.5)	24 ( 18.9)	102 ( 23.4)	56 ( 22.0)	99 ( 22.2)	38 ( 15.1)
70 歳代	115 ( 10.4)	83 ( 13.1)	27 ( 12.1)	12 ( 9.4)	48 ( 11.0)	32 ( 12.5)	40 ( 9.0)	39 ( 15.5)
合 計	1,105 (100.0)	633 ( 99.9)	223 ( 99.9)	127 (100.0)	436 ( 99.9)	255 (100.1)	446 (100.1)	251 ( 99.9)

RDD 法 (RDD17)

	全 体			第 1 回目			第 2 回目			第 3 回目		
	全 体	番号掲載	番号非掲載	全 体	番号掲載	番号非掲載	全 体	番号掲載	番号非掲載	全 体	番号掲載	番号非掲載
20 歳代	13.7	8.3	20.5	11.0	7.8	16.1	14.6	9.0	22.8	13.8	7.7	19.8
30 歳代	21.6	16.0	30.2	27.1	18.6	38.3	21.1	17.5	27.5	20.4	13.6	30.3
40 歳代	17.8	16.3	20.5	17.6	17.1	19.3	16.0	15.6	17.6	19.5	16.7	23.5
50 歳代	19.1	23.2	14.1	17.6	22.1	12.2	21.3	25.0	16.0	17.4	21.7	12.8
60 歳代	16.3	22.0	7.4	15.5	20.7	8.1	16.9	20.4	9.3	16.0	23.9	5.6
70 歳代	7.2	10.2	2.9	8.2	10.8	3.0	5.7	7.8	2.9	8.3	12.3	2.9
D.K.	4.3	4.1	4.3	3.0	2.8	2.9	4.3	4.6	3.9	4.6	4.1	5.1
合 計	1,651	858	727	241	128	102	689	354	307	721	376	318

郵送法 (M27)

	全 体	番号掲載	番号非掲載
20 歳代	257 ( 16.4)	132 ( 13.3)	89 ( 18.8)
30 歳代	276 ( 17.6)	104 ( 10.5)	148 ( 31.3)
40 歳代	273 ( 17.4)	167 ( 16.8)	97 ( 20.5)
50 歳代	364 ( 23.2)	276 ( 27.8)	73 ( 15.4)
60 歳代	258 ( 16.4)	202 ( 20.3)	46 ( 9.7)
70 歳代	141 ( 9.0)	112 ( 11.3)	20 ( 4.2)
合 計	1,569 (100.0)	993 (100.0)	473 ( 99.9)

面接法 (FF 年齢, KS10K1/KS10M1)

	オムニバス調査							国民性調査	
	全 国			1 都 3 県				全 国	1 都 3 県
	全 体	番号掲載	番号非掲載	全 体	番号掲載	番号非掲載			
20 歳代	162 ( 11.6)	75 ( 7.1)	74 ( 23.7)	60 ( 16.2)	21 ( 8.9)	30 ( 24.8)		361 ( 13.5)	101 ( 18.6)
30 歳代	217 ( 15.5)	128 ( 12.1)	85 ( 27.2)	65 ( 17.5)	32 ( 13.6)	31 ( 25.6)		422 ( 15.7)	104 ( 19.1)
40 歳代	225 ( 16.1)	172 ( 16.2)	52 ( 16.7)	50 ( 13.5)	31 ( 13.2)	19 ( 15.7)		526 ( 19.6)	87 ( 16.0)
50 歳代	318 ( 22.7)	265 ( 25.0)	47 ( 15.1)	75 ( 20.2)	55 ( 23.4)	19 ( 15.7)		545 ( 20.3)	117 ( 21.5)
60 歳代	293 ( 20.9)	245 ( 23.1)	44 ( 14.1)	85 ( 22.9)	65 ( 27.7)	18 ( 14.9)		512 ( 19.1)	94 ( 17.3)
70 歳代	145 ( 10.3)	135 ( 12.7)	9 ( 2.9)	36 ( 9.7)	31 ( 13.2)	4 ( 3.3)		242 ( 9.0)	41 ( 7.5)
80 歳代	40 ( 2.9)	38 ( 3.6)	1 ( 0.3)	*** ( ***)	*** ( ***)	*** ( ***)		69 ( 2.6)	*** ( ***)
90 歳代	1 ( 0.1)	1 ( 0.1)	— ( —)	*** ( ***)	*** ( ***)	*** ( ***)		3 ( 0.1)	*** ( ***)
合 計	1,401 (100.1)	1,059 ( 99.9)	312 (100.0)	371 (100.0)	235 (100.0)	121 (100.0)		2,680 ( 99.9)	544 (100.0)

#6.2 男・女の生まれかわり

もういちど生まれかわるとしたら、あなたは男と女の、どちらに、生れてきたいと思いますか？

1. 男に

2. 女に

3. その他

4. D.K.

TD 法 (TD1)

	全 体		第 1 回目		第 2 回目		第 3 回目	
	事前依頼有	事前依頼無	事前依頼有	事前依頼無	事前依頼有	事前依頼無	事前依頼有	事前依頼無
1 男に	561 ( 50.8)	343 ( 54.2)	112 ( 50.2)	73 ( 57.5)	224 ( 51.4)	141 ( 55.3)	225 ( 50.4)	129 ( 51.4)
2 女に	485 ( 43.9)	253 ( 40.0)	97 ( 43.5)	49 ( 38.6)	184 ( 42.2)	98 ( 38.4)	204 ( 45.7)	106 ( 42.2)
3 その他	26 ( 2.4)	7 ( 1.1)	5 ( 2.2)	1 ( 0.8)	15 ( 3.4)	3 ( 1.2)	6 ( 1.3)	3 ( 1.2)
4 D.K.	33 ( 3.0)	30 ( 4.7)	9 ( 4.0)	4 ( 3.1)	13 ( 3.0)	13 ( 5.1)	11 ( 2.5)	13 ( 5.2)
合 計	1,105 (100.1)	633 (100.0)	223 ( 99.9)	127 (100.0)	436 (100.0)	255 (100.0)	446 ( 99.9)	251 (100.0)

RDD 法 (RDD1)

	全 体			第 1 回目			第 2 回目			第 3 回目		
	全 体	番号掲載	番号非掲載	全 体	番号掲載	番号非掲載	全 体	番号掲載	番号非掲載	全 体	番号掲載	番号非掲載
1 男に	51.1	52.2	48.7	45.6	49.3	40.7	50.9	51.3	50.0	53.1	54.1	49.9
2 女に	42.6	41.1	46.1	47.4	43.6	51.6	43.5	42.5	46.4	40.3	38.9	44.2
3 その他	2.6	2.5	2.5	3.1	2.6	4.4	2.0	2.0	1.1	3.1	3.1	3.3
4 D.K.	3.6	4.1	2.7	3.9	4.5	3.3	3.6	4.3	2.6	3.4	3.9	2.6
合 計	1,651	858	727	241	128	102	689	354	307	721	376	318

郵送法 (M1)

	全 体	番号掲載	番号非掲載
1 男に	891 ( 56.8)	579 ( 58.3)	254 ( 53.7)
2 女に	658 ( 41.9)	399 ( 40.2)	215 ( 45.5)
3 その他	12 ( 0.8)	10 ( 1.0)	1 ( 0.2)
4 D.K.	8 ( 0.5)	5 ( 0.5)	3 ( 0.6)
合 計	1,569 (100.0)	993 (100.0)	473 (100.0)

面接法 (\*\*\*, KS10K1/KS10M1)

	オムニバス調査						国民性調査	
	全 国			1 都 3 県			全 国	1 都 3 県
	全 体	番号掲載	番号非掲載	全 体	番号掲載	番号非掲載		
1 男に	*** (***)	*** (***)	*** (***)	*** (***)	*** (***)	*** (***)	1,471 ( 54.9)	321 ( 59.0)
2 女に	*** (***)	*** (***)	*** (***)	*** (***)	*** (***)	*** (***)	1,043 ( 38.9)	203 ( 37.3)
3 その他	*** (***)	*** (***)	*** (***)	*** (***)	*** (***)	*** (***)	40 ( 1.5)	4 ( 0.7)
4 D.K.	*** (***)	*** (***)	*** (***)	*** (***)	*** (***)	*** (***)	126 ( 4.7)	16 ( 2.9)
合 計	*** (***)	*** (***)	*** (***)	*** (***)	*** (***)	*** (***)	2,680 (100.0)	544 ( 99.9)

#2.1 しきたりに従うか

あなたは、自分が正しいと思えば世のしきたりに反しても、それをおし通すべきだと思いますか、それとも世間のしきたりに、従った方がまちがいないと思いますか？

1. おし通せ

2. 従え

3. 場合による

4. その他

5. D.K.

TD 法 (TD2)

	全 体		第 1 回目		第 2 回目		第 3 回目	
	事前依頼有	事前依頼無	事前依頼有	事前依頼無	事前依頼有	事前依頼無	事前依頼有	事前依頼無
1 おし通せ	429 ( 38.8)	215 ( 34.0)	77 ( 34.5)	34 ( 26.8)	174 ( 39.9)	89 ( 34.9)	178 ( 39.9)	92 ( 36.7)
2 従え	425 ( 38.5)	255 ( 40.3)	96 ( 43.0)	59 ( 46.5)	170 ( 39.0)	98 ( 38.4)	159 ( 35.7)	98 ( 39.0)
3 場合による	234 ( 21.2)	154 ( 24.3)	43 ( 19.3)	31 ( 24.4)	84 ( 19.3)	65 ( 25.5)	107 ( 24.0)	58 ( 23.1)
4 その他	7 ( 0.6)	1 ( 0.2)	5 ( 2.2)	— ( —)	2 ( 0.5)	1 ( 0.4)	— ( —)	— ( —)
5 D.K.	10 ( 0.9)	8 ( 1.3)	2 ( 0.9)	3 ( 2.4)	6 ( 1.4)	2 ( 0.8)	2 ( 0.4)	3 ( 1.2)
合 計	1,105 (100.0)	633 (100.1)	223 ( 99.9)	127 (100.1)	436 (100.1)	255 (100.0)	446 (100.0)	251 (100.0)

RDD 法 (RDD2)

	全 体			第 1 回目			第 2 回目			第 3 回目		
	全 体	番号掲載	番号未掲載	全 体	番号掲載	番号未掲載	全 体	番号掲載	番号未掲載	全 体	番号掲載	番号未掲載
1 おし通せ	35.3	33.1	37.9	35.6	34.6	34.2	32.9	29.9	38.0	37.4	35.6	38.9
2 従え	37.1	36.2	38.7	36.2	35.9	39.0	38.1	37.9	37.9	36.4	34.7	39.3
3 場合による	25.5	28.1	22.0	26.3	27.1	25.5	26.4	29.1	22.2	24.4	27.5	20.9
4 その他	0.8	1.2	0.3	0.9	1.6	0.0	1.0	1.4	0.4	0.6	0.8	0.2
5 D.K.	1.3	1.4	1.1	0.9	0.8	1.3	1.6	1.6	1.5	1.3	1.4	0.8
合 計	1,651	858	727	241	128	102	689	354	307	721	376	318

郵送法 (M2)

	全 体	番号掲載	番号非掲載
1 おし通せ	134 ( 8.5)	80 ( 8.1)	46 ( 9.7)
2 従え	139 ( 8.9)	101 ( 10.2)	33 ( 7.0)
3 場合による	1,293 ( 82.4)	810 ( 81.6)	393 ( 83.1)
4 その他	— ( —)	— ( —)	— ( —)
5 D.K.	3 ( 0.2)	2 ( 0.2)	1 ( 0.2)
合 計	1,569 (100.0)	993 (100.1)	473 (100.0)

面接法 (FF1, KS10K7)

	オムニバス調査							国民性調査	
	全 国			1 都 3 県				全 国	1 都 3 県
	全 体	番号掲載	番号非掲載	全 体	番号掲載	番号非掲載			
1 おし通せ	293 ( 20.9)	225 ( 21.2)	61 ( 19.6)	93 ( 25.1)	58 ( 24.7)	31 ( 25.6)		364 ( 27.2)	86 ( 32.0)
2 従え	507 ( 36.2)	403 ( 38.1)	100 ( 32.1)	112 ( 30.2)	77 ( 32.8)	32 ( 26.4)		427 ( 31.9)	86 ( 32.0)
3 場合による	578 ( 41.3)	415 ( 39.2)	145 ( 46.5)	162 ( 43.7)	98 ( 41.7)	56 ( 46.3)		522 ( 39.0)	94 ( 34.9)
4 その他	1 ( 0.1)	1 ( 0.1)	— ( —)	— ( —)	— ( —)	— ( —)		2 ( 0.1)	1 ( 0.4)
5 D.K.	22 ( 1.6)	15 ( 1.4)	6 ( 1.9)	4 ( 1.1)	2 ( 0.9)	2 ( 1.7)		24 ( 1.8)	2 ( 0.7)
合 計	1,401 (100.1)	1,059 (100.0)	312 (100.1)	371 (100.1)	235 (100.1)	121 (100.0)		1,339 (100.0)	269 (100.0)

#2.13 将来に備えるか楽しむか

若いときは、将来に備えるための時期であり、また、楽しむための時期でもあると思います。あなたは、そのどちらの方に重点をおくべきだと思いますか？

1. 将来に備える方に重点をおくべきだ

2. 楽しむ方に重点をおくべきだ

3. その他

4. D.K.

TD 法 (TD3)

	全 体		第 1 回目		第 2 回目		第 3 回目	
	事前依頼有	事前依頼無	事前依頼有	事前依頼無	事前依頼有	事前依頼無	事前依頼有	事前依頼無
1 将来に備える方	532 ( 48.1)	319 ( 50.4)	102 ( 45.7)	69 ( 54.9)	215 ( 49.9)	131 ( 51.4)	215 ( 48.2)	119 ( 47.4)
2 楽しむ方	453 ( 41.0)	234 ( 37.0)	99 ( 44.4)	47 ( 37.0)	170 ( 39.0)	85 ( 39.9)	184 ( 41.9)	102 ( 40.6)
3 その他	67 ( 6.1)	25 ( 3.9)	8 ( 3.6)	4 ( 3.1)	26 ( 6.0)	12 ( 4.7)	33 ( 7.4)	9 ( 3.6)
4 D.K.	53 ( 4.8)	55 ( 8.7)	14 ( 6.9)	7 ( 5.5)	25 ( 5.7)	27 ( 10.6)	14 ( 3.1)	21 ( 8.4)
合 計	1,105 (100.0)	633 (100.0)	223 (100.0)	127 ( 99.9)	436 (100.0)	255 (100.0)	446 (100.0)	251 (100.0)

RDD 法 (RDD3)

	全 体			第 1 回目			第 2 回目			第 3 回目		
	全 体	番号掲載	番号非掲載	全 体	番号掲載	番号非掲載	全 体	番号掲載	番号非掲載	全 体	番号掲載	番号非掲載
1 将来に備える方	48.4	51.5	44.0	45.7	47.2	41.6	50.9	53.7	46.3	47.5	50.7	42.7
2 楽しむ方	39.4	36.9	43.1	39.8	36.6	45.3	40.8	38.0	44.3	38.0	36.0	41.5
3 その他	7.9	7.3	9.1	10.2	11.8	8.8	5.4	5.3	5.1	9.6	7.7	12.7
4 D.K.	4.2	4.3	3.8	4.2	4.5	4.2	3.5	3.0	4.3	4.9	5.6	3.2
合 計	1,651	858	727	241	128	102	689	354	307	721	376	318

郵送法 (M3)

	全 体	番号掲載	番号非掲載
1 将来に備える方	930 ( 59.9)	620 ( 62.4)	254 ( 53.7)
2 楽しむ方	616 ( 39.9)	358 ( 36.1)	211 ( 44.6)
3 その他	18 ( 1.1)	11 ( 1.1)	7 ( 1.5)
4 D.K.	5 ( 0.9)	4 ( 0.4)	1 ( 0.2)
合 計	1,569 (100.0)	993 (100.0)	473 (100.0)

面接法 (FF2, KS10M12)

	オムニバス調査						国民性調査	
	全 国			1 都 3 県			全 国	1 都 3 県
	全 体	番号掲載	番号非掲載	全 体	番号掲載	番号非掲載		
1 将来に備える方	758 ( 54.1)	591 ( 55.8)	152 ( 48.7)	197 ( 53.1)	130 ( 55.9)	59 ( 48.8)	873 ( 65.1)	172 ( 62.5)
2 楽しむ方	504 ( 36.0)	359 ( 33.9)	134 ( 42.9)	142 ( 38.9)	86 ( 36.6)	50 ( 41.9)	401 ( 29.9)	95 ( 34.5)
3 その他	50 ( 3.6)	39 ( 3.7)	10 ( 3.2)	14 ( 3.8)	10 ( 4.9)	4 ( 3.9)	30 ( 2.2)	4 ( 1.5)
4 D.K.	89 ( 6.4)	70 ( 6.6)	16 ( 5.1)	18 ( 4.9)	9 ( 3.8)	8 ( 6.6)	37 ( 2.8)	4 ( 1.5)
合 計	1,401 (100.1)	1,059 (100.0)	312 ( 99.9)	371 (100.1)	235 (100.0)	121 (100.0)	1,341 (100.0)	275 (100.0)

#9.14 外国人との結婚

もし自分の子供が、「外国人と結婚したい」と言ったとしたら、あなたは、賛成しますか、それとも、反対しますか？

1. 賛成する

2. 反対する

3. 場合による

4. その他

5. D.K.

TD 法 (TD4)

	全 体		第 1 回目		第 2 回目		第 3 回目	
	事前依頼有	事前依頼無	事前依頼有	事前依頼無	事前依頼有	事前依頼無	事前依頼有	事前依頼無
1 賛成する	627 ( 56.7)	361 ( 57.0)	131 ( 58.7)	60 ( 47.2)	256 ( 58.7)	142 ( 55.7)	240 ( 59.8)	159 ( 63.3)
2 反対する	268 ( 24.3)	142 ( 22.4)	57 ( 25.6)	33 ( 26.0)	106 ( 24.3)	58 ( 22.7)	105 ( 23.5)	51 ( 20.3)
3 場合による	194 ( 17.6)	120 ( 19.0)	34 ( 15.2)	32 ( 25.2)	68 ( 15.6)	49 ( 19.2)	92 ( 20.6)	39 ( 15.5)
4 その他	10 ( 0.9)	3 ( 0.5)	— ( —)	1 ( 0.8)	4 ( 0.9)	2 ( 0.8)	6 ( 1.3)	— ( —)
5 D.K.	6 ( 0.5)	7 ( 1.1)	1 ( 0.4)	1 ( 0.8)	2 ( 0.5)	4 ( 1.6)	3 ( 0.7)	2 ( 0.8)
合 計	1,105 (100.0)	633 (100.0)	223 ( 99.9)	127 (100.0)	436 (100.0)	255 (100.0)	446 ( 99.9)	251 ( 99.9)

RDD 法 (RDD4)

	全 体			第 1 回目			第 2 回目			第 3 回目		
	全 体	番号掲載	番号非掲載	全 体	番号掲載	番号非掲載	全 体	番号掲載	番号非掲載	全 体	番号掲載	番号非掲載
1 賛成する	59.1	55.1	64.6	63.3	58.6	68.2	56.4	52.7	62.2	60.4	56.4	65.6
2 反対する	16.6	18.3	14.6	16.8	17.1	18.4	17.8	19.8	15.2	15.5	17.4	13.0
3 場合による	21.6	23.1	19.6	16.6	19.2	12.7	23.7	24.9	21.3	21.3	22.6	20.1
4 その他	1.4	2.0	0.4	3.1	5.1	0.0	1.2	1.5	0.9	1.0	1.6	0.2
5 D.K.	1.2	1.4	0.8	0.2	—	0.7	1.0	1.2	0.4	1.8	2.1	1.2
合 計	1,651	858	727	241	128	102	689	354	307	721	376	318

郵送法 (M4)

	全 体	番号掲載	番号非掲載
1 賛成する	412 ( 26.3)	238 ( 24.0)	148 ( 31.3)
2 反対する	242 ( 15.4)	165 ( 16.6)	63 ( 13.3)
3 場合による	910 ( 58.0)	588 ( 59.2)	260 ( 55.0)
4 その他	2 ( 0.1)	1 ( 0.1)	1 ( 0.2)
5 D.K.	3 ( 0.2)	1 ( 0.1)	1 ( 0.2)
合 計	1,569 (100.0)	993 (100.0)	473 (100.0)

面接法 (FF3, KS10M6)

	オムニバス調査							国民性調査	
	全 国			1 都 3 県				全 国	1 都 3 県
	全 体	番号掲載	番号非掲載	全 体	番号掲載	番号非掲載			
1 賛成する	522 ( 37.3)	382 ( 36.1)	128 ( 41.0)	163 ( 43.9)	95 ( 40.4)	58 ( 47.9)		536 ( 40.0)	154 ( 56.0)
2 反対する	341 ( 24.3)	281 ( 26.5)	57 ( 18.3)	65 ( 17.5)	48 ( 20.4)	16 ( 13.2)		385 ( 28.7)	55 ( 20.0)
3 場合による	478 ( 34.1)	352 ( 33.2)	115 ( 36.9)	134 ( 36.1)	85 ( 36.2)	46 ( 38.0)		371 ( 27.7)	59 ( 21.5)
4 その他	13 ( 0.9)	10 ( 0.9)	3 ( 1.0)	3 ( 0.8)	2 ( 0.9)	1 ( 0.8)		13 ( 1.0)	3 ( 1.1)
5 D.K.	47 ( 3.4)	34 ( 3.2)	9 ( 2.9)	6 ( 1.6)	5 ( 2.1)	— ( —)		36 ( 2.7)	4 ( 1.5)
合 計	1,401 (100.0)	1,059 ( 99.9)	312 (100.1)	371 ( 99.9)	235 (100.0)	121 ( 99.9)		1,341 (100.1)	275 (100.1)

#4.13 就職のとき

[リスト] 学校を卒業して、仕事のため、家から離れて行く自分の子供に、2人の親がつぎのように言いました。親としては、どちらの言い方がよいと思いますか？

1. こまったことがあったら、まず親に相談しなさい

2. 今後はこまったことがあっても、親を頼りにしてはいけない

3. その他

4. D.K.

TD 法 (TD5)

	全 体		第 1 回目		第 2 回目		第 3 回目	
	事前依頼有	事前依頼無	事前依頼有	事前依頼無	事前依頼有	事前依頼無	事前依頼有	事前依頼無
1 相談しなさい	786 ( 71.1)	429 ( 67.8)	172 ( 77.1)	76 ( 59.8)	307 ( 70.4)	183 ( 71.8)	307 ( 68.8)	170 ( 67.7)
2 頼るな	275 ( 24.9)	167 ( 26.4)	46 ( 20.6)	46 ( 36.2)	112 ( 25.7)	57 ( 22.4)	117 ( 26.2)	64 ( 25.5)
3 その他	26 ( 2.4)	19 ( 3.0)	2 ( 0.9)	1 ( 0.8)	10 ( 2.3)	9 ( 3.5)	14 ( 3.1)	9 ( 3.6)
4 D.K.	18 ( 1.6)	18 ( 2.8)	3 ( 1.3)	4 ( 3.1)	7 ( 1.6)	6 ( 2.4)	8 ( 1.8)	8 ( 3.2)
合 計	1,105 (100.0)	633 (100.0)	223 ( 99.9)	127 ( 99.9)	436 (100.0)	255 (100.1)	446 ( 99.9)	251 (100.0)

RDD 法 (RDD5)

	全 体			第 1 回目			第 2 回目			第 3 回目		
	全 体	番号掲載	番号未掲載	全 体	番号掲載	番号非掲載	全 体	番号掲載	番号非掲載	全 体	番号掲載	番号非掲載
1 相談しなさい	66.8	65.8	68.9	70.0	65.5	78.3	67.1	66.5	69.0	65.5	65.2	66.1
2 頼るな	27.8	28.7	26.3	25.1	29.4	17.1	26.8	26.7	26.3	29.6	30.4	28.9
3 その他	3.5	4.0	2.6	4.5	4.8	4.6	3.9	4.8	2.9	2.7	3.1	1.9
4 D.K.	1.9	1.5	2.1	0.5	0.4	—	2.1	2.0	1.8	2.2	1.3	3.1
合 計	1,651	858	727	241	128	102	689	354	307	721	376	318

郵送法 (M5)

	全 体	番号掲載	番号非掲載
1 相談しなさい	1,203 ( 76.7)	755 ( 76.0)	369 ( 78.0)
2 頼るな	346 ( 22.1)	229 ( 23.1)	96 ( 20.3)
3 その他	15 ( 1.0)	8 ( 0.8)	5 ( 1.1)
4 D.K.	5 ( 0.3)	1 ( 0.1)	3 ( 0.6)
合 計	1,569 (100.1)	993 (100.0)	473 (100.0)

面接法 (FF4, KS10M14)

	オムニバス調査						国民性調査	
	全 国			1 都 3 県			全 国	1 都 3 県
	全 体	番号掲載	番号非掲載	全 体	番号掲載	番号非掲載		
1 相談しなさい	1,102 ( 78.7)	832 ( 78.6)	248 ( 79.5)	286 ( 77.1)	179 ( 76.2)	99 ( 81.8)	1,013 ( 75.5)	206 ( 74.9)
2 頼るな	250 ( 17.8)	191 ( 18.0)	52 ( 16.7)	74 ( 19.9)	48 ( 20.4)	20 ( 16.5)	298 ( 22.2)	65 ( 23.6)
3 その他	15 ( 1.1)	13 ( 1.2)	2 ( 0.6)	3 ( 0.8)	3 ( 1.3)	— ( —)	7 ( 0.5)	2 ( 0.7)
4 D.K.	34 ( 2.4)	23 ( 2.2)	10 ( 3.2)	8 ( 2.2)	5 ( 2.1)	2 ( 1.7)	23 ( 1.7)	2 ( 0.7)
合 計	1,401 (100.0)	1,059 (100.0)	312 (100.0)	371 (100.0)	235 (100.0)	121 (100.0)	1,341 ( 99.9)	275 ( 99.9)

#5.24 勤め先を変えるか

[リスト] 勤め先を変えることについて、つぎのような2つの意見があります。あなたはどちらに賛成ですか？

1. いまよりよい条件の勤め先があれば、かわった方がよい

2. いまよりよい条件の勤め先があっても、一つの勤め先にながく勤めるのがよい

3. その他

4. D.K.

TD 法 (TD6)

	全 体		第 1 回目		第 2 回目		第 3 回目	
	事前依頼有	事前依頼無	事前依頼有	事前依頼無	事前依頼有	事前依頼無	事前依頼有	事前依頼無
1 かわった方がよい	588 ( 53.2)	340 ( 53.7)	119 ( 53.4)	60 ( 47.2)	226 ( 51.8)	136 ( 53.3)	243 ( 54.5)	144 ( 57.4)
2 ながく勤めるのがよい	404 ( 36.6)	225 ( 35.5)	88 ( 39.5)	54 ( 42.5)	160 ( 36.7)	94 ( 36.9)	156 ( 35.0)	77 ( 30.7)
3 その他	61 ( 5.5)	27 ( 4.3)	10 ( 4.5)	7 ( 5.5)	25 ( 5.7)	6 ( 2.4)	26 ( 5.8)	14 ( 5.6)
4 D.K.	52 ( 4.7)	41 ( 6.5)	6 ( 2.7)	6 ( 4.7)	25 ( 5.7)	19 ( 7.5)	21 ( 4.7)	16 ( 6.4)
合 計	1,105 (100.0)	633 (100.0)	223 (100.1)	127 ( 99.9)	436 ( 99.9)	255 (100.1)	446 (100.0)	251 (100.1)

RDD 法 (RDD6)

	全 体			第 1 回目			第 2 回目			第 3 回目		
	全 体	番号掲載	番号非掲載	全 体	番号掲載	番号非掲載	全 体	番号掲載	番号非掲載	全 体	番号掲載	番号非掲載
1 かわった方がよい	64.6	59.6	72.4	61.7	57.7	65.8	63.3	59.1	71.3	66.7	60.6	75.4
2 ながく勤めるのがよい	25.8	29.5	20.0	30.6	33.6	27.3	26.4	29.7	20.0	23.8	27.9	17.8
3 その他	5.9	6.5	5.4	5.6	6.7	4.4	6.8	7.2	6.2	5.3	5.7	5.0
4 D.K.	3.7	4.4	2.1	2.1	2.0	2.6	3.6	4.0	2.4	4.3	5.8	1.7
合 計	1,651	858	727	241	128	102	689	354	307	721	376	318

郵送法 (M6)

	全 体	番号掲載	番号非掲載
1 かわった方がよい	1,037 ( 66.1)	625 ( 62.9)	341 ( 72.1)
2 ながく勤めるのがよい	512 ( 32.6)	356 ( 35.9)	125 ( 26.4)
3 その他	13 ( 0.8)	8 ( 0.8)	5 ( 1.1)
4 D.K.	7 ( 0.4)	4 ( 0.4)	2 ( 0.4)
合 計	1,569 ( 99.9)	993 (100.0)	473 (100.0)

面接法 (FF5, KS10M18)

	オムニバス調査						国民性調査	
	全 国			1 都 3 県			全 国	1 都 3 県
	全 体	番号掲載	番号非掲載	全 体	番号掲載	番号非掲載		
1 かわった方がよい	680 ( 48.5)	459 ( 43.9)	197 ( 63.1)	208 ( 56.1)	122 ( 51.9)	75 ( 62.0)	564 ( 42.1)	146 ( 53.1)
2 ながく勤めるのがよい	610 ( 43.5)	511 ( 48.9)	94 ( 30.1)	126 ( 34.0)	88 ( 37.4)	35 ( 28.9)	713 ( 53.2)	117 ( 42.5)
3 その他	42 ( 3.0)	33 ( 3.1)	9 ( 2.9)	17 ( 4.6)	10 ( 4.3)	7 ( 5.8)	8 ( 0.6)	— ( —)
4 D.K.	69 ( 4.9)	56 ( 5.3)	12 ( 3.8)	20 ( 5.4)	15 ( 6.4)	4 ( 3.3)	56 ( 4.2)	12 ( 4.4)
合 計	1,401 ( 99.9)	1,059 (100.0)	312 ( 99.9)	371 (100.1)	235 (100.0)	121 (100.0)	1,341 (100.1)	275 (100.0)

#7.40 社会は公平か

[リスト] 一般的に言って、今の日本の社会は公平だと思いますか。あなたの気持ちは、つぎのうちのどれに近いですか？

1. 公平だ

2. だいたい公平だ

3. あまり公平でない

4. 公平でない

5. その他

6. D.K.

TD 法 (TD7)

	全 体		第 1 回目		第 2 回目		第 3 回目	
	事前依頼有	事前依頼無	事前依頼有	事前依頼無	事前依頼有	事前依頼無	事前依頼有	事前依頼無
1 公平だ	29 ( 2.6)	16 ( 2.5)	4 ( 1.8)	2 ( 1.6)	13 ( 3.0)	10 ( 3.9)	12 ( 2.7)	4 ( 1.6)
2 だいたい公平だ	348 ( 31.5)	204 ( 32.2)	75 ( 33.6)	44 ( 34.6)	130 ( 29.8)	81 ( 31.8)	143 ( 32.1)	79 ( 31.5)
3 あまり公平でない	475 ( 43.0)	278 ( 43.9)	101 ( 45.3)	50 ( 39.4)	191 ( 43.8)	110 ( 43.1)	183 ( 41.0)	118 ( 47.0)
4 公平でない	232 ( 21.0)	122 ( 19.3)	38 ( 17.0)	28 ( 22.0)	94 ( 21.6)	48 ( 18.8)	100 ( 22.4)	46 ( 18.3)
5 その他	6 ( 0.5)	6 ( 0.9)	2 ( 0.9)	2 ( 1.6)	2 ( 0.5)	1 ( 0.4)	2 ( 0.4)	3 ( 1.2)
6 D.K.	15 ( 1.4)	7 ( 1.1)	3 ( 1.3)	1 ( 0.8)	6 ( 1.4)	5 ( 2.0)	6 ( 1.3)	1 ( 0.4)
合 計	1,105 (100.0)	633 ( 99.9)	223 ( 99.9)	127 (100.0)	436 (100.1)	255 (100.0)	446 ( 99.9)	251 (100.0)

RDD 法 (RDD7)

	全 体			第 1 回目			第 2 回目			第 3 回目		
	全 体	番号掲載	番号非掲載	全 体	番号掲載	番号非掲載	全 体	番号掲載	番号非掲載	全 体	番号掲載	番号非掲載
1 公平だ	3.1	2.8	3.4	5.0	6.3	3.5	2.4	2.0	2.6	3.3	2.5	4.1
2 だいたい公平だ	28.3	28.3	28.5	26.1	24.3	27.5	27.9	28.4	27.2	29.4	29.6	30.0
3 あまり公平でない	46.5	47.7	45.5	43.5	42.9	43.1	47.9	50.8	45.3	46.2	46.3	46.5
4 公平でない	20.5	20.0	20.8	23.1	24.5	22.6	20.8	18.3	23.8	19.5	20.3	17.7
5 その他	0.5	0.2	0.8	0.9	0.4	2.0	0.6	0.3	0.6	0.3	0.2	0.6
6 D.K.	0.9	0.8	0.9	1.4	1.6	1.3	0.4	0.4	0.6	1.3	1.1	1.2
合 計	1,651	858	727	241	128	102	689	354	307	721	376	318

郵送法 (M7)

	全 体	番号掲載	番号非掲載
1 公平だ	23 ( 1.5)	17 ( 1.7)	4 ( 0.8)
2 だいたい公平だ	383 ( 24.4)	269 ( 27.1)	92 ( 19.5)
3 あまり公平でない	785 ( 50.0)	488 ( 49.1)	247 ( 52.2)
4 公平でない	370 ( 23.6)	213 ( 21.5)	128 ( 27.1)
5 その他	— ( —)	— ( —)	— ( —)
6 D.K.	8 ( 0.5)	6 ( 0.6)	2 ( 0.4)
合 計	1,569 (100.0)	993 (100.0)	473 (100.0)

面接法 (FF6, KS10M25)

	オムニバス調査						国民性調査	
	全 国			1 都 3 県			全 国	1 都 3 県
	全 体	番号掲載	番号非掲載	全 体	番号掲載	番号非掲載		
1 公平だ	34 ( 2.4)	30 ( 2.8)	4 ( 1.3)	10 ( 2.7)	9 ( 3.8)	1 ( 0.8)	28 ( 2.1)	8 ( 2.9)
2 だいたい公平だ	301 ( 21.5)	233 ( 22.0)	61 ( 19.6)	88 ( 23.7)	55 ( 23.4)	29 ( 24.0)	319 ( 23.8)	59 ( 21.5)
3 あまり公平でない	645 ( 46.0)	485 ( 45.8)	147 ( 47.1)	165 ( 44.5)	102 ( 43.4)	57 ( 47.1)	673 ( 50.2)	152 ( 55.3)
4 公平でない	381 ( 27.2)	279 ( 26.3)	92 ( 29.5)	102 ( 27.5)	65 ( 27.7)	32 ( 26.4)	305 ( 22.7)	55 ( 20.0)
5 その他	4 ( 0.3)	3 ( 0.3)	1 ( 0.3)	2 ( 0.5)	2 ( 0.9)	— ( —)	1 ( 0.1)	— ( —)
6 D.K.	36 ( 2.6)	29 ( 2.7)	7 ( 2.2)	4 ( 1.1)	2 ( 0.9)	2 ( 1.7)	15 ( 1.1)	1 ( 0.4)
合 計	1,401 (100.0)	1,059 ( 99.9)	312 (100.0)	371 (100.0)	235 (100.1)	121 (100.0)	1,341 (100.0)	275 (100.1)



#8.6 選挙への関心

[リスト] あなたは衆議院の総選挙があるとき、ふつうはどうしますか？

1. なにをおいても投票する

2. なるべく投票するようにつとめる

3. あまり投票する気にならない

4. ほとんど投票しない

5. その他

6. D.K.

TD 法 (TD8)

	全 体		第 1 回目		第 2 回目		第 3 回目	
	事前依頼有	事前依頼無	事前依頼有	事前依頼無	事前依頼有	事前依頼無	事前依頼有	事前依頼無
1 なにをおいても投票	420 ( 38.0)	246 ( 38.9)	79 ( 35.4)	51 ( 40.2)	179 ( 41.1)	89 ( 34.9)	162 ( 36.9)	106 ( 42.2)
2 なるべく投票	528 ( 47.8)	294 ( 46.4)	112 ( 50.2)	58 ( 45.7)	192 ( 44.0)	133 ( 52.2)	224 ( 50.2)	103 ( 41.0)
3 あまり投票する気にならない	115 ( 10.4)	67 ( 10.6)	24 ( 10.8)	12 ( 9.4)	48 ( 11.0)	24 ( 9.4)	43 ( 9.6)	31 ( 12.4)
4 ほとんど投票しない	38 ( 3.4)	25 ( 3.9)	8 ( 3.6)	6 ( 4.7)	15 ( 3.4)	8 ( 3.1)	15 ( 3.4)	11 ( 4.4)
5 その他	1 ( 0.1)	— ( —)	— ( —)	— ( —)	1 ( 0.2)	— ( —)	— ( —)	— ( —)
6 D.K.	— ( —)	— ( —)	— ( —)	— ( —)	— ( —)	— ( —)	— ( —)	— ( —)
合 計	1,105 (100.0)	633 (100.0)	223 (100.0)	127 (100.0)	436 ( 99.9)	255 (100.0)	446 ( 99.9)	251 (100.0)

RDD 法 (RDD8)

	全 体			第 1 回目			第 2 回目			第 3 回目		
	全 体	番号掲載	番号非掲載	全 体	番号掲載	番号非掲載	全 体	番号掲載	番号非掲載	全 体	番号掲載	番号非掲載
1 なにをおいても投票	34.4	40.5	26.0	31.1	35.7	21.2	35.3	42.1	25.0	34.7	40.6	28.3
2 なるべく投票	47.5	44.7	52.4	46.6	45.2	51.8	47.9	44.1	53.8	47.5	45.1	51.3
3 あまり投票する気にならない	12.5	11.2	13.8	14.7	12.8	17.6	12.4	10.6	14.7	12.0	11.2	11.9
4 ほとんど投票しない	5.3	3.5	7.5	7.1	5.9	8.7	4.4	3.3	6.5	5.5	3.0	8.1
5 その他	0.2	0.1	0.2	0.5	0.4	0.7	—	—	—	0.4	0.1	0.3
6 D.K.	—	—	—	—	—	—	—	—	—	—	—	—
合 計	1,651	858	727	241	128	102	689	354	307	721	376	318

郵送法 (M8)

	全 体	番号掲載	番号非掲載
1 なにをおいても投票	428 ( 27.9)	297 ( 29.9)	110 ( 23.9)
2 なるべく投票	785 ( 50.0)	516 ( 52.0)	218 ( 46.1)
3 あまり投票する気にならない	225 ( 14.3)	110 ( 11.1)	97 ( 20.5)
4 ほとんど投票しない	129 ( 8.2)	69 ( 6.9)	47 ( 9.9)
5 その他	— ( —)	— ( —)	— ( —)
6 D.K.	2 ( 0.1)	1 ( 0.1)	1 ( 0.2)
合 計	1,569 ( 99.9)	993 (100.0)	473 (100.0)

面接法 (\*\*\*, KS10K33)

	オムニバス調査						国民性調査	
	全 国			1 都 3 県			全 国	1 都 3 県
	全 体	番号掲載	番号非掲載	全 体	番号掲載	番号非掲載		
1 なにをおいても投票	*** (***)	*** (***)	*** (***)	*** (***)	*** (***)	*** (***)	501 ( 37.4)	84 ( 31.2)
2 なるべく投票	*** (***)	*** (***)	*** (***)	*** (***)	*** (***)	*** (***)	633 ( 47.3)	140 ( 52.0)
3 あまり投票する気にならない	*** (***)	*** (***)	*** (***)	*** (***)	*** (***)	*** (***)	122 ( 9.1)	21 ( 7.8)
4 ほとんど投票しない	*** (***)	*** (***)	*** (***)	*** (***)	*** (***)	*** (***)	81 ( 6.0)	23 ( 8.6)
5 その他	*** (***)	*** (***)	*** (***)	*** (***)	*** (***)	*** (***)	1 ( 0.1)	*** (***)
6 D.K.	*** (***)	*** (***)	*** (***)	*** (***)	*** (***)	*** (***)	1 ( 0.1)	1 ( 0.4)
合 計	*** (***)	*** (***)	*** (***)	*** (***)	*** (***)	*** (***)	1,339 ( 100.0)	269 (100.0)

内閣支持

あなたは、森内閣を支持しますか、それとも支持しませんか？  
(郵送法のみ) あなたは、森内閣を支持しますか？  
1. 支持する  
2. 支持しない  
3. その他  
4. D.K.

TD 法 (TD9)

	全 体		第 1 回目		第 2 回目		第 3 回目	
	事前依頼有	事前依頼無	事前依頼有	事前依頼無	事前依頼有	事前依頼無	事前依頼有	事前依頼無
1 支持する	182 ( 16.5)	92 ( 14.5)	24 ( 10.8)	21 ( 16.5)	81 ( 18.6)	41 ( 16.1)	77 ( 17.9)	30 ( 12.0)
2 支持しない	776 ( 70.2)	454 ( 71.7)	165 ( 74.0)	93 ( 73.2)	302 ( 69.3)	172 ( 67.5)	309 ( 69.3)	189 ( 75.3)
3 その他	55 ( 5.0)	28 ( 4.4)	9 ( 4.0)	7 ( 5.5)	17 ( 3.9)	12 ( 4.7)	29 ( 6.5)	9 ( 3.6)
4 D.K.	92 ( 8.3)	59 ( 9.3)	25 ( 11.2)	6 ( 4.7)	36 ( 8.3)	30 ( 11.8)	31 ( 7.0)	23 ( 9.2)
合 計	1,105 (100.0)	633 ( 99.9)	223 (100.0)	127 ( 99.9)	436 (100.1)	255 (100.1)	446 (100.1)	251 (100.1)

RDD 法 (RDD9)

	全 体			第 1 回目			第 2 回目			第 3 回目		
	全 体	番号掲載	番号非掲載	全 体	番号掲載	番号非掲載	全 体	番号掲載	番号非掲載	全 体	番号掲載	番号非掲載
1 支持する	13.0	14.9	10.3	20.1	23.7	15.0	11.3	12.7	8.1	12.3	14.1	10.9
2 支持しない	75.2	72.3	79.7	69.3	64.5	75.1	77.2	74.9	82.0	75.3	72.3	79.0
3 その他	5.3	5.9	4.7	5.0	5.7	4.4	4.7	4.8	4.8	5.9	7.2	4.8
4 D.K.	6.5	6.9	5.3	5.6	6.1	5.6	6.9	7.6	5.1	6.4	6.4	5.4
合 計	1,651	858	727	241	128	102	689	354	307	721	376	318

郵送法 (M9)

	全 体	番号掲載	番号非掲載
1 支持する	216 ( 13.8)	163 ( 16.4)	43 ( 9.1)
2 支持しない	1,305 ( 83.2)	797 ( 80.3)	416 ( 87.9)
3 その他	10 ( 0.6)	9 ( 0.9)	1 ( 0.2)
4 D.K.	38 ( 2.4)	24 ( 2.4)	13 ( 2.7)
合 計	1,569 (100.0)	993 (100.0)	473 ( 99.9)

面接法 (FF7, —)

	オムニバス調査							国民性調査	
	全 国			1 都 3 県				全 国	1 都 3 県
	全 体	番号掲載	番号非掲載	全 体	番号掲載	番号非掲載			
1 支持する	202 ( 14.4)	169 ( 16.0)	31 ( 9.9)	33 ( 8.9)	23 ( 9.8)	9 ( 7.4)		*** (***)	*** (***)
2 支持しない	1,013 ( 72.3)	746 ( 70.4)	241 ( 77.2)	293 ( 79.0)	180 ( 76.6)	101 ( 83.5)		*** (***)	*** (***)
3 その他	— ( —)	— ( —)	— ( —)	— ( —)	— ( —)	— ( —)		*** (***)	*** (***)
4 D.K.	186 ( 13.3)	144 ( 13.6)	40 ( 12.8)	45 ( 12.1)	32 ( 13.6)	11 ( 9.1)		*** (***)	*** (***)
合 計	1,401 (100.0)	1,059 (100.0)	312 ( 99.9)	371 (100.0)	235 (100.0)	121 (100.0)		*** (***)	*** (***)

住居形態

お宅のお住まいは、一戸建、長屋建、共同住宅のどれにあたりますか？	
1. 一戸建	
2. 長屋建	(長屋やテラスハウスのように、住宅の壁を共通にして二つ以上の住宅を横に建て連ねたもので、それぞれ別々に外への出入口があるものをいいます。)
3. 共同住宅	(アパートやマンションのように、1棟の建物の中に二つ以上の住宅があり、廊下や階段を共通にしたり、住宅を重ねて建てたものをいいます。)
4. その他 (郵送法では記載)	
5. D.K.	

TD 法 (TD10)

	全 体		第1回目		第2回目		第3回目	
	事前依頼有	事前依頼無	事前依頼有	事前依頼無	事前依頼有	事前依頼無	事前依頼有	事前依頼無
1 一戸建	839 ( 75.9)	465 ( 73.5)	174 ( 78.0)	99 ( 78.0)	328 ( 75.2)	189 ( 74.1)	337 ( 75.6)	177 ( 70.5)
2 長屋建	10 ( 0.9)	7 ( 1.1)	1 ( 0.4)	3 ( 2.4)	5 ( 1.1)	4 ( 1.6)	4 ( 0.9)	— ( —)
3 共同住宅	255 ( 23.1)	160 ( 25.3)	48 ( 21.5)	25 ( 19.7)	103 ( 23.6)	61 ( 23.9)	104 ( 23.3)	74 ( 29.5)
4 その他	1 ( 0.1)	1 ( 0.2)	— ( —)	— ( —)	— ( —)	1 ( 0.4)	1 ( 0.2)	— ( —)
5 D.K.	— ( —)	— ( —)	— ( —)	— ( —)	— ( —)	— ( —)	— ( —)	— ( —)
合 計	1,105 (100.0)	633 (100.1)	223 ( 99.9)	127 (100.1)	436 ( 99.9)	255 (100.0)	446 (100.0)	251 (100.0)

RDD 法 (RDD10)

	全 体			第1回目			第2回目			第3回目		
	全 体	番号掲載	番号非掲載	全 体	番号掲載	番号非掲載	全 体	番号掲載	番号非掲載	全 体	番号掲載	番号非掲載
1 一戸建	55.7	70.6	33.6	59.9	76.2	34.1	55.1	68.9	34.2	55.0	70.4	32.9
2 長屋建	1.3	1.2	1.6	1.2	2.0	0.0	1.6	1.5	1.7	1.1	0.6	1.9
3 共同住宅	42.6	27.9	64.6	38.9	21.8	65.9	43.0	29.0	64.0	43.5	28.7	64.7
4 その他	0.2	0.3	0.2	—	—	—	0.3	0.5	—	0.3	0.1	0.5
5 D.K.	—	—	—	—	—	—	—	—	—	—	—	—
合 計	1,651	858	727	241	128	102	689	354	307	721	376	318

郵送法 (M23)

	全 体	番号掲載	番号非掲載
1 一戸建	957 ( 61.0)	721 ( 72.6)	185 ( 39.1)
2 長屋建	32 ( 2.0)	19 ( 1.9)	9 ( 1.9)
3 共同住宅	573 ( 36.5)	250 ( 25.2)	278 ( 58.8)
4 その他	3 ( 0.2)	2 ( 0.2)	1 ( 0.2)
5 D.K.	4 ( 0.3)	1 ( 0.1)	— ( —)
合 計	1,569 (100.0)	993 (100.0)	473 (100.0)

(参考) 平成 7 年国勢調査

	1 都 3 県
1 一戸建	17,596,862 ( 55.6)
2 長屋建	763,877 ( 2.4)
3 共同住宅	13,232,038 ( 41.8)
4 その他	61,911 ( 0.2)
合 計	31,654,688 (100.0)

面接法 (\*\*\*, \*\*\*)

	オムニバス調査						国民性調査	
	全 国			1 都 3 県			全 国	1 都 3 県
	全 体	番号掲載	番号非掲載	全 体	番号掲載	番号非掲載		
1 一戸建	*** (***)	*** (***)	*** (***)	*** (***)	*** (***)	*** (***)	*** (***)	*** (***)
2 長屋建	*** (***)	*** (***)	*** (***)	*** (***)	*** (***)	*** (***)	*** (***)	*** (***)
3 共同住宅	*** (***)	*** (***)	*** (***)	*** (***)	*** (***)	*** (***)	*** (***)	*** (***)
4 その他	*** (***)	*** (***)	*** (***)	*** (***)	*** (***)	*** (***)	*** (***)	*** (***)
5 D.K.	*** (***)	*** (***)	*** (***)	*** (***)	*** (***)	*** (***)	*** (***)	*** (***)
合 計	*** (***)	*** (***)	*** (***)	*** (***)	*** (***)	*** (***)	*** (***)	*** (***)

世帯人員数

お宅様には、20 歳以上 80 歳未満の方は何人いらっしゃいますか？  
[実数]

TD 法 (TD11)

	全 体		第 1 回目		第 2 回目		第 3 回目	
	事前依頼有	事前依頼無	事前依頼有	事前依頼無	事前依頼有	事前依頼無	事前依頼有	事前依頼無
1 1 人	80 ( 9.1)	36 ( 7.1)	*** ( ***)	*** ( ***)	41 ( 9.4)	14 ( 5.5)	39 ( 8.7)	22 ( 8.8)
2 2 人	313 ( 35.5)	174 ( 34.4)	*** ( ***)	*** ( ***)	160 ( 36.7)	80 ( 31.4)	153 ( 34.3)	94 ( 37.5)
3 3 人	228 ( 25.9)	115 ( 22.7)	*** ( ***)	*** ( ***)	110 ( 25.2)	43 ( 16.9)	118 ( 26.5)	72 ( 28.7)
4 4 人	190 ( 21.5)	91 ( 18.0)	*** ( ***)	*** ( ***)	89 ( 20.4)	47 ( 18.4)	101 ( 22.6)	44 ( 17.5)
5 5 人	50 ( 5.7)	22 ( 4.3)	*** ( ***)	*** ( ***)	26 ( 6.0)	10 ( 3.9)	24 ( 5.4)	12 ( 4.8)
6 6 人	14 ( 1.6)	8 ( 1.6)	*** ( ***)	*** ( ***)	7 ( 1.6)	3 ( 1.2)	7 ( 1.6)	5 ( 2.0)
7 7 人	2 ( 0.2)	2 ( 0.4)	*** ( ***)	*** ( ***)	0 ( 0.0)	0 ( 0.0)	2 ( 0.4)	2 ( 0.8)
8 D.K.	5 ( 0.6)	58 ( 11.5)	*** ( ***)	*** ( ***)	3 ( 0.7)	58 ( 22.7)	2 ( 0.4)	*** ( ***)
合 計	882 (100.1)	506 (100.0)	*** ( ***)	*** ( ***)	436 (100.0)	255 (100.0)	446 ( 99.9)	251 (100.1)

RDD 法 (RDD 世帯人員数)

	全 体			第 1 回目			第 2 回目			第 3 回目		
	全 体	番号掲載	番号非掲載	全 体	番号掲載	番号非掲載	全 体	番号掲載	番号非掲載	全 体	番号掲載	番号非掲載
1 1 人	16.2	9.0	27.1	16.6	10.9	26.8	15.6	7.0	28.4	16.6	10.4	26.1
2 2 人	47.1	44.6	51.3	42.3	36.2	50.3	49.0	45.5	55.1	47.0	46.4	48.2
3 3 人	17.2	21.8	9.4	19.4	27.5	6.4	18.0	23.5	9.0	15.9	18.4	10.7
4 4 人	13.8	17.7	7.8	20.1	22.8	16.5	12.3	17.2	4.6	13.2	16.6	8.1
5 5 人	3.7	4.0	3.5	1.6	2.6	—	3.7	4.8	2.1	4.3	3.6	5.8
6 6 人	1.4	2.0	0.5	—	—	—	1.2	2.0	0.0	2.0	2.8	1.2
7 7 人	0.6	0.8	0.3	—	—	—	0.3	—	0.7	1.0	1.8	—
8 D.K.	***	***	***	***	***	***	***	***	***	***	***	***
合 計	1,651	858	727	241	128	102	689	354	307	721	376	318

郵送法 (\*\*\*)

	全 体	番号掲載	番号非掲載
1 1 人	*** ( ***)	*** ( ***)	*** ( ***)
2 2 人	*** ( ***)	*** ( ***)	*** ( ***)
3 3 人	*** ( ***)	*** ( ***)	*** ( ***)
4 4 人	*** ( ***)	*** ( ***)	*** ( ***)
5 5 人	*** ( ***)	*** ( ***)	*** ( ***)
6 6 人	*** ( ***)	*** ( ***)	*** ( ***)
7 7 人	*** ( ***)	*** ( ***)	*** ( ***)
8 D.K.	*** ( ***)	*** ( ***)	*** ( ***)
合 計	*** ( ***)	*** ( ***)	*** ( ***)

面接法 (\*\*\*, \*\*\*)

	オムニバス調査						国民性調査	
	全 国			1 都 3 県			全 国	1 都 3 県
	全 体	番号掲載	番号非掲載	全 体	番号掲載	番号非掲載		
1 1 人	*** ( ***)	*** ( ***)	*** ( ***)	*** ( ***)	*** ( ***)	*** ( ***)	*** ( ***)	*** ( ***)
2 2 人	*** ( ***)	*** ( ***)	*** ( ***)	*** ( ***)	*** ( ***)	*** ( ***)	*** ( ***)	*** ( ***)
3 3 人	*** ( ***)	*** ( ***)	*** ( ***)	*** ( ***)	*** ( ***)	*** ( ***)	*** ( ***)	*** ( ***)
4 4 人	*** ( ***)	*** ( ***)	*** ( ***)	*** ( ***)	*** ( ***)	*** ( ***)	*** ( ***)	*** ( ***)
5 5 人	*** ( ***)	*** ( ***)	*** ( ***)	*** ( ***)	*** ( ***)	*** ( ***)	*** ( ***)	*** ( ***)
6 6 人	*** ( ***)	*** ( ***)	*** ( ***)	*** ( ***)	*** ( ***)	*** ( ***)	*** ( ***)	*** ( ***)
7 7 人	*** ( ***)	*** ( ***)	*** ( ***)	*** ( ***)	*** ( ***)	*** ( ***)	*** ( ***)	*** ( ***)
8 D.K.	*** ( ***)	*** ( ***)	*** ( ***)	*** ( ***)	*** ( ***)	*** ( ***)	*** ( ***)	*** ( ***)
合 計	*** ( ***)	*** ( ***)	*** ( ***)	*** ( ***)	*** ( ***)	*** ( ***)	*** ( ***)	*** ( ***)

電話番号の掲載・非掲載

お宅では、電話帳に電話番号を載せていますか？

1. 載せている

2. 載せていない

3. どちらか分からない

4. その他 (面接法ではなし)

TD 法 (\*\*\*)

	全 体		第 1 回目		第 2 回目		第 3 回目	
	事前依頼有	事前依頼無	事前依頼有	事前依頼無	事前依頼有	事前依頼無	事前依頼有	事前依頼無
1 載せている	1,105 (100.0)	633 (100.0)	223 (100.0)	127 (100.0)	436 (100.0)	255 (100.0)	446 (100.0)	251 (100.0)
2 載せていない	*** ( ***)	*** ( ***)	*** ( ***)	*** ( ***)	*** ( ***)	*** ( ***)	*** ( ***)	*** ( ***)
3 どちらか分からない	*** ( ***)	*** ( ***)	*** ( ***)	*** ( ***)	*** ( ***)	*** ( ***)	*** ( ***)	*** ( ***)
4 その他	*** ( ***)	*** ( ***)	*** ( ***)	*** ( ***)	*** ( ***)	*** ( ***)	*** ( ***)	*** ( ***)
合 計	1,105 (100.0)	633 (100.0)	223 (100.0)	127 (100.0)	436 (100.0)	255 (100.0)	446 (100.0)	251 (100.0)

RDD 法 (RDD11)

	全 体			第 1 回目			第 2 回目			第 3 回目		
	全 体	番号掲載	番号非掲載	全 体	番号掲載	番号非掲載	全 体	番号掲載	番号非掲載	全 体	番号掲載	番号非掲載
1 載せている	58.3	100.0	***	59.9	100.0	***	59.2	100.0	***	57.0	100.0	***
2 載せていない	37.8	***	100.0	36.0	***	100.0	37.3	***	100.0	38.9	***	100.0
3 どちらか分からない	3.8	***	***	4.2	***	***	3.5	***	***	4.0	***	***
4 その他	0.0	***	***	—	***	***	0.0	***	***	0.1	***	***
合 計	1,651	858	727	241	128	102	689	354	307	721	376	318

郵送法 (M24)

	全 体	番号掲載	番号非掲載
1 載せている	993 ( 63.3)	993 (100.0)	*** ( ***)
2 載せていない	473 ( 30.1)	*** ( ***)	473 (100.0)
3 どちらか分からない	93 ( 5.9)	*** ( ***)	*** ( ***)
4 その他	10 ( 0.6)	*** ( ***)	*** ( ***)
合 計	1,569 ( 99.9)	993 (100.0)	473 (100.0)

面接法 (FF8, \*\*\*)

	オムニバス調査						国民性調査	
	全 国			1 都 3 県			全 国	1 都 3 県
	全 体	番号掲載	番号非掲載	全 体	番号掲載	番号非掲載		
1 載せている	1,059 ( 75.6)	1,059 (100.0)	*** ( ***)	235 ( 63.3)	235 (100.0)	*** ( ***)	*** ( ***)	*** ( ***)
2 載せていない	312 ( 22.3)	*** ( ***)	312 (100.0)	121 ( 32.6)	*** ( ***)	121 (100.0)	*** ( ***)	*** ( ***)
3 どちらか分からない	30 ( 2.1)	*** ( ***)	*** ( ***)	15 ( 4.0)	*** ( ***)	*** ( ***)	*** ( ***)	*** ( ***)
4 その他	*** ( ***)	*** ( ***)	*** ( ***)	*** ( ***)	*** ( ***)	*** ( ***)	*** ( ***)	*** ( ***)
合 計	1,401 (100.0)	1,059 (100.0)	312 (100.0)	371 ( 99.9)	235 (100.0)	121 (100.0)	*** ( ***)	*** ( ***)

複数回線の有無

家庭用の電話で、今おかけしているほかに、通常の通話にお使いになる電話番号はお持ちですか？

1. 持っている

2. 持っていない

3. その他

4. D.K.

TD 法 (TD12)

	全 体		第 1 回目		第 2 回目		第 3 回目	
	事前依頼有	事前依頼無	事前依頼有	事前依頼無	事前依頼有	事前依頼無	事前依頼有	事前依頼無
1 持っている	148 ( 13.4)	88 ( 13.9)	40 ( 17.9)	25 ( 19.7)	56 ( 12.8)	33 ( 12.9)	52 ( 11.7)	30 ( 12.0)
2 持っていない	953 ( 86.2)	545 ( 86.1)	183 ( 82.1)	102 ( 80.3)	379 ( 86.9)	222 ( 87.1)	391 ( 87.7)	221 ( 88.0)
3 その他	1 ( 0.1)	— ( —)	— ( —)	— ( —)	— ( —)	— ( —)	1 ( 0.2)	— ( —)
4 D.K.	3 ( 0.3)	— ( —)	— ( —)	— ( —)	1 ( 0.2)	— ( —)	2 ( 0.4)	— ( —)
合 計	1,105 (100.0)	633 (100.0)	223 (100.0)	127 (100.0)	436 ( 99.9)	255 (100.0)	446 (100.0)	251 (100.0)

RDD 法 (RDD12)

	全 体			第 1 回目			第 2 回目			第 3 回目		
	全 体	番号掲載	番号非掲載	全 体	番号掲載	番号非掲載	全 体	番号掲載	番号非掲載	全 体	番号掲載	番号非掲載
1 持っている	8.9	9.2	8.3	13.8	12.1	15.1	8.7	9.1	8.0	7.5	8.4	6.6
2 持っていない	90.8	90.5	91.3	86.2	87.9	84.9	91.3	90.9	92.0	91.8	91.0	92.5
3 その他	0.0	0.0	0.0	—	—	—	—	—	—	0.0	0.0	0.0
4 D.K.	0.3	0.2	0.4	—	—	—	—	—	—	0.7	0.5	1.0
合 計	1,651	858	727	241	128	102	689	354	307	721	376	318

郵送法 (\*\*\*)

	全 体	番号掲載	番号非掲載
1 持っている	*** (***)	*** (***)	*** ( ***)
2 持っていない	*** (***)	*** (***)	*** ( ***)
3 その他	*** (***)	*** (***)	*** ( ***)
4 D.K.	*** (***)	*** (***)	*** ( ***)
合 計	*** (***)	*** (***)	*** ( ***)

面接法 (\*\*\*, \*\*\*)

	オムニバス調査						国民性調査	
	全 国			1 都 3 県			全 国	1 都 3 県
	全 体	番号掲載	番号非掲載	全 体	番号掲載	番号非掲載		
1 持っている	*** (***)	*** (***)	*** ( ***)	*** (***)	*** (***)	*** ( ***)	*** (***)	*** (***)
2 持っていない	*** (***)	*** (***)	*** ( ***)	*** (***)	*** (***)	*** ( ***)	*** (***)	*** (***)
3 その他	*** (***)	*** (***)	*** ( ***)	*** (***)	*** (***)	*** ( ***)	*** (***)	*** (***)
4 D.K.	*** (***)	*** (***)	*** ( ***)	*** (***)	*** (***)	*** ( ***)	*** (***)	*** (***)
合 計	*** (***)	*** (***)	*** ( ***)	*** (***)	*** (***)	*** ( ***)	*** (***)	*** (***)

電話回線数

[複数回線の有無で「1. 持っている」の人のみ] それでは、今おかけしている電話番号を含めて、いくつお持ちでしょうか？  
[実数]

TD 法 (TD13)

	全 体		第 1 回目		第 2 回目		第 3 回目	
	事前依頼有	事前依頼無	事前依頼有	事前依頼無	事前依頼有	事前依頼無	事前依頼有	事前依頼無
1 1	*** ( ***)	*** ( ***)	*** ( ***)	*** ( ***)	*** ( ***)	*** ( ***)	*** ( ***)	*** ( ***)
2 2	123 ( 83.1)	69 ( 78.4)	31 ( 77.5)	19 ( 76.0)	43 ( 76.8)	25 ( 75.8)	49 ( 94.2)	25 ( 83.3)
3 3	15 ( 10.1)	14 ( 15.9)	5 ( 12.5)	5 ( 20.0)	7 ( 12.5)	5 ( 15.2)	3 ( 5.8)	4 ( 13.3)
4 4	8 ( 5.4)	4 ( 4.5)	3 ( 7.5)	1 ( 4.0)	5 ( 8.9)	3 ( 9.1)	— ( —)	— ( —)
5 5	1 ( 0.7)	1 ( 1.1)	0 ( 0.0)	— ( —)	1 ( 1.8)	— ( —)	— ( —)	1 ( 3.3)
6 D.K.	1 ( 0.7)	— ( —)	1 ( 2.5)	— ( —)	— ( —)	— ( —)	— ( —)	— ( —)
合 計	148 (100.0)	88 ( 99.9)	40 (100.0)	25 (100.0)	56 (100.0)	33 (100.1)	52 (100.0)	30 ( 99.9)

RDD 法 (RDD13)

	全 体			第 1 回目			第 2 回目			第 3 回目		
	全 体	番号掲載	番号非掲載	全 体	番号掲載	番号非掲載	全 体	番号掲載	番号非掲載	全 体	番号掲載	番号非掲載
1 1	***	***	***	***	***	***	***	***	***	***	***	***
2 2	82.1	80.1	85.4	84.5	85.9	82.3	76.8	73.4	83.3	86.5	84.3	89.7
3 3	14.7	16.2	12.4	14.2	14.1	14.4	18.9	21.8	14.3	10.3	11.4	8.8
4 4	3.1	3.7	1.9	1.3	—	3.2	3.9	4.8	1.3	3.2	4.3	1.5
5 5	0.1	—	0.4	—	—	—	0.4	—	1.1	—	—	—
6 D.K.	—	—	—	—	—	—	—	—	—	—	—	—
合 計	265	145	108	56	28	24	108	59	43	101	58	41

郵送法 (\*\*\*)

	全 体	番号掲載	番号非掲載
1 1	*** (***)	*** (***)	*** ( ***)
2 2	*** (***)	*** (***)	*** ( ***)
3 3	*** (***)	*** (***)	*** ( ***)
4 4	*** (***)	*** (***)	*** ( ***)
5 5	*** (***)	*** (***)	*** ( ***)
6 D.K.	*** (***)	*** (***)	*** ( ***)
合 計	*** (***)	*** (***)	*** ( ***)

面接法 (\*\*\*, \*\*\*)

	オムニバス調査						国民性調査	
	全 国			1 都 3 県			全 国	1 都 3 県
	全 体	番号掲載	番号非掲載	全 体	番号掲載	番号非掲載		
1 1	*** (***)	*** (***)	*** ( ***)	*** (***)	*** (***)	*** ( ***)	*** (***)	*** (***)
2 2	*** (***)	*** (***)	*** ( ***)	*** (***)	*** (***)	*** ( ***)	*** (***)	*** (***)
3 3	*** (***)	*** (***)	*** ( ***)	*** (***)	*** (***)	*** ( ***)	*** (***)	*** (***)
4 4	*** (***)	*** (***)	*** ( ***)	*** (***)	*** (***)	*** ( ***)	*** (***)	*** (***)
5 5	*** (***)	*** (***)	*** ( ***)	*** (***)	*** (***)	*** ( ***)	*** (***)	*** (***)
6 D.K.	*** (***)	*** (***)	*** ( ***)	*** (***)	*** (***)	*** ( ***)	*** (***)	*** (***)
合 計	*** (***)	*** (***)	*** ( ***)	*** (***)	*** (***)	*** ( ***)	*** (***)	*** (***)

携帯電話の有無

あなたは、携帯電話やPHSをお使いですか？

1. 使っている

2. 使っていない

3. その他

4. D.K.

TD法 (TD14)

	全 体		第1回目		第2回目		第3回目	
	事前依頼有	事前依頼無	事前依頼有	事前依頼無	事前依頼有	事前依頼無	事前依頼有	事前依頼無
1 使っている	563 ( 51.0)	296 ( 46.8)	119 ( 53.4)	54 ( 42.5)	215 ( 49.3)	125 ( 49.0)	229 ( 51.3)	117 ( 46.6)
2 使っていない	539 ( 48.8)	337 ( 53.2)	104 ( 46.6)	73 ( 57.5)	220 ( 50.5)	130 ( 51.0)	215 ( 48.2)	134 ( 53.4)
3 その他	— ( —)	— ( —)	— ( —)	— ( —)	— ( —)	— ( —)	— ( —)	— ( —)
4 D.K.	3 ( 0.3)	— ( —)	— ( —)	— ( —)	1 ( 0.2)	— ( —)	2 ( 0.4)	— ( —)
合 計	1,105 (100.1)	633 (100.0)	223 (100.0)	127 (100.0)	436 (100.0)	255 (100.0)	446 ( 99.9)	251 (100.0)

RDD法 (RDD14)

	全 体			第1回目			第2回目			第3回目		
	全 体	番号掲載	番号非掲載	全 体	番号掲載	番号非掲載	全 体	番号掲載	番号非掲載	全 体	番号掲載	番号非掲載
1 使っている	57.6	49.7	68.7	54.6	49.1	61.0	58.3	51.8	67.4	57.9	47.9	72.2
2 使っていない	42.1	49.9	31.3	45.1	50.5	38.6	41.4	47.8	32.6	41.8	51.7	27.8
3 その他	0.1	0.1	0.1	0.4	0.4	0.4	0.0	0.0	—	0.0	0.0	—
4 D.K.	0.2	0.3	—	—	—	—	0.2	0.4	—	0.2	0.4	—
合 計	1,651	858	727	241	128	102	689	354	307	721	376	318

郵送法 (\*\*\*)

	全 体	番号掲載	番号非掲載
1 使っている	*** (***)	*** (***)	*** ( ***)
2 使っていない	*** (***)	*** (***)	*** ( ***)
3 その他	*** (***)	*** (***)	*** ( ***)
4 D.K.	*** (***)	*** (***)	*** ( ***)
合 計	*** (***)	*** (***)	*** ( ***)

面接法 (\*\*\*, \*\*\*)

	オムニバス調査						国民性調査	
	全 国			1都3県			全 国	1都3県
	全 体	番号掲載	番号非掲載	全 体	番号掲載	番号非掲載		
1 使っている	*** (***)	*** (***)	*** ( ***)	*** (***)	*** (***)	*** ( ***)	*** (***)	*** (***)
2 使っていない	*** (***)	*** (***)	*** ( ***)	*** (***)	*** (***)	*** ( ***)	*** (***)	*** (***)
3 その他	*** (***)	*** (***)	*** ( ***)	*** (***)	*** (***)	*** ( ***)	*** (***)	*** (***)
4 D.K.	*** (***)	*** (***)	*** ( ***)	*** (***)	*** (***)	*** ( ***)	*** (***)	*** (***)
合 計	*** (***)	*** (***)	*** ( ***)	*** (***)	*** (***)	*** ( ***)	*** (***)	*** (***)



職業

あなたの職業をおきかせ下さい？

1. 農林漁業

(農林漁業の自営・家族従業)

2. 商工・サービス業

(卸店、小売店、飲食店、理髪店、工作所、修理店などの自営・家族従業)

3. 事務職

(事務系会社員、事務系公務員、事務機械のオペレータ、研究者、小中高校教員、裁判官、病院勤務医師、技術者など)

4. 労務職

(小売店店員、外交員、理美容師、ウェイトレス、運転士、技能工、生産工程従事者など)

5. 自由業・管理職

(開業医、開業弁護士、著述業、宗教家、芸術家、茶華道師匠、官公庁の課長級以上、民間会社の部長級以上など)

6. 無職の主婦

7. 学生

8. その他の無職

9. D.K. (郵送法では記載、面接法ではなし)

TD 法 (TD15)

	全 体		第 1 回目		第 2 回目		第 3 回目	
	事前依頼有	事前依頼無	事前依頼有	事前依頼無	事前依頼有	事前依頼無	事前依頼有	事前依頼無
1 農林漁業	22 ( 2.0)	18 ( 2.8)	7 ( 3.1)	5 ( 3.9)	8 ( 1.8)	7 ( 2.7)	7 ( 1.6)	6 ( 2.4)
2 商工・サービス業	147 ( 13.3)	91 ( 14.4)	24 ( 10.8)	22 ( 17.3)	46 ( 10.6)	34 ( 13.3)	77 ( 17.3)	35 ( 13.9)
3 事務職	196 ( 17.7)	112 ( 17.7)	47 ( 21.1)	23 ( 18.1)	79 ( 18.1)	44 ( 17.3)	70 ( 15.7)	45 ( 17.9)
4 労務職	178 ( 16.1)	76 ( 12.0)	37 ( 16.6)	17 ( 13.4)	74 ( 17.0)	30 ( 11.8)	67 ( 15.0)	29 ( 11.6)
5 自由業・管理職	114 ( 10.3)	52 ( 8.2)	18 ( 8.1)	5 ( 3.9)	40 ( 9.2)	24 ( 9.4)	56 ( 12.6)	23 ( 9.2)
6 無職の主婦	292 ( 26.4)	192 ( 30.3)	60 ( 26.9)	41 ( 32.3)	113 ( 25.9)	79 ( 31.0)	119 ( 26.7)	72 ( 28.7)
7 学生	22 ( 2.0)	12 ( 1.9)	5 ( 2.2)	— ( —)	8 ( 1.8)	5 ( 2.0)	9 ( 2.0)	7 ( 2.8)
8 その他の無職	124 ( 11.2)	75 ( 11.8)	23 ( 10.3)	11 ( 8.7)	64 ( 14.7)	32 ( 12.5)	37 ( 8.3)	32 ( 12.7)
9 D.K.	10 ( 0.9)	5 ( 0.8)	2 ( 0.9)	3 ( 2.4)	4 ( 0.9)	— ( —)	4 ( 0.9)	2 ( 0.8)
合 計	1,105 ( 99.9)	633 ( 99.9)	223 (100.0)	127 (100.0)	436 (100.0)	255 (100.0)	446 (100.1)	251 (100.0)

RDD 法 (RDD15)

	全 体			第 1 回目			第 2 回目			第 3 回目		
	全 体	番号掲載	番号未掲載	全 体	番号掲載	番号未掲載	全 体	番号掲載	番号未掲載	全 体	番号掲載	番号未掲載
1 農林漁業	0.7	1.0	0.4	0.0	0.0	0.0	1.0	1.4	0.5	0.7	0.9	0.4
2 商工・サービス業	13.7	12.3	15.9	10.6	11.4	10.5	14.4	12.4	18.2	14.2	12.5	15.4
3 事務職	20.5	19.2	22.7	19.9	18.4	20.7	19.8	18.4	22.8	21.3	20.3	23.2
4 労務職	10.8	10.6	10.9	14.0	14.9	12.7	8.9	8.2	9.7	11.6	11.5	11.4
5 自由業・管理職	11.3	11.4	10.9	11.7	14.7	7.6	10.8	10.6	9.8	11.5	11.0	12.8
6 無職の主婦	29.1	30.6	27.1	29.4	26.6	32.4	30.7	32.4	28.5	27.4	30.2	24.4
7 学生	2.8	2.0	3.9	3.8	3.9	3.3	3.1	2.0	4.1	2.2	1.2	3.9
8 その他の無職	10.3	12.5	7.3	10.3	10.2	11.5	10.4	13.9	5.6	10.2	11.9	7.7
9 D.K.	0.8	0.5	0.9	0.5	—	1.3	0.8	0.5	0.8	0.9	0.5	0.9
合 計	1,651	858	727	241	128	102	689	354	307	721	376	318

郵送法 (M26)

	全 体	番号掲載	番号非掲載
1 農林漁業	43 ( 2.7)	42 ( 4.2)	— ( —)
2 商工・サービス業	222 ( 14.1)	157 ( 15.8)	49 ( 10.4)
3 事務職	388 ( 24.7)	224 ( 22.6)	141 ( 29.8)
4 労務職	261 ( 16.6)	167 ( 16.8)	80 ( 16.9)
5 自由業・管理職	127 ( 8.1)	83 ( 8.4)	35 ( 7.4)
6 無職の主婦	311 ( 19.8)	191 ( 19.2)	105 ( 22.2)
7 学生	59 ( 3.8)	32 ( 3.2)	21 ( 4.4)
8 その他	135 ( 8.6)	86 ( 8.7)	36 ( 7.6)
9 D.K.	23 ( 1.5)	11 ( 1.1)	6 ( 1.3)
合 計	1,569 ( 99.9)	993 (100.0)	473 (100.0)

面接法 (FF 職業, —)

	オムニバス調査						国民性調査	
	全 国			1 都 3 県			全 国	1 都 3 県
	全 体	番号掲載	番号非掲載	全 体	番号掲載	番号非掲載		
1 農林漁業	49 ( 3.5)	49 ( 4.6)	— ( —)	2 ( 0.5)	2 ( 0.9)	— ( —)	*** ( ***)	*** ( ***)
2 商工・サービス業	170 ( 12.1)	149 ( 14.1)	21 ( 6.7)	38 ( 10.2)	30 ( 12.8)	8 ( 6.6)	*** ( ***)	*** ( ***)
3 事務職	229 ( 16.3)	154 ( 14.5)	66 ( 21.2)	76 ( 20.5)	44 ( 18.7)	28 ( 23.1)	*** ( ***)	*** ( ***)
4 労務職	328 ( 23.4)	229 ( 21.6)	89 ( 28.5)	60 ( 16.2)	35 ( 14.9)	21 ( 17.4)	*** ( ***)	*** ( ***)
5 自由業・管理職	39 ( 2.8)	31 ( 2.9)	7 ( 2.2)	14 ( 3.8)	8 ( 3.4)	5 ( 4.1)	*** ( ***)	*** ( ***)
6 無職の主婦	351 ( 25.1)	253 ( 23.9)	96 ( 30.8)	107 ( 28.8)	64 ( 27.2)	43 ( 35.5)	*** ( ***)	*** ( ***)
7 学生	22 ( 1.6)	11 ( 1.0)	8 ( 2.6)	14 ( 3.8)	6 ( 2.6)	5 ( 4.1)	*** ( ***)	*** ( ***)
8 その他	213 ( 15.2)	183 ( 17.3)	25 ( 8.0)	60 ( 16.2)	46 ( 19.6)	11 ( 9.1)	*** ( ***)	*** ( ***)
9 D.K.	*** ( ***)	*** ( ***)	*** ( ***)	*** ( ***)	*** ( ***)	*** ( ***)	*** ( ***)	*** ( ***)
合 計	1,401 (100.0)	1,059 ( 99.9)	312 (100.0)	371 (100.0)	235 (100.1)	121 ( 99.9)	*** ( ***)	*** ( ***)

## 5.2 属性とのクロス集計表

### 5.2.1 属性とのクロス集計表の見方

ここでは、質問項目の性別、年齢層別、サンプリング時の層別（地域別の欄）の集計表を示した。

- RDD 法、郵送法、面接法における「番号掲載」あるいは「番号非掲載」は、“(電話帳への) 電話番号の掲載・非掲載” の質問項目に対して、‘載せている’あるいは‘載せていない’と回答した標本のみを集計したものである。
- 面接法は、オムニバス調査の標本のうち、1 都 3 県における 20 歳以上 80 歳未満の標本のみを集計したものである。
- 集計表中の合計は実数を表し、イタリック体で示した数は%を表す。
- 集計表中の%は小数第 2 位を四捨五入したため、その合計は必ずしも 100.0 とはならない。
- 集計表中の「—」は、その選択肢を選んだ標本がいなかったことを表す。
- 集計表中の「\*\*\*」は、その質問項目や選択肢がないことを表す。
- RDD 法では、重みつき集計の結果を示した。

5.2.2 属性とのクロス集計表

性別

TD 法 (事前依頼有)

	全体	性別		年齢層別						地域別			
		男性	女性	20歳代	30歳代	40歳代	50歳代	60歳代	70歳代	区部	市部1	市部2	郡部
1 男性	44.8	100	***	47.7	44.6	43.1	46.6	45.4	39.1	43.9	49.5	42.4	41.4
2 女性	55.2	***	100	52.3	55.4	56.9	53.4	54.6	60.9	56.1	50.5	57.6	58.6
合 計 (実数)	1,105	495	610	132	139	211	268	240	115	387	303	316	99

TD 法 (事前依頼無)

	全体	性別		年齢層別						地域別			
		男性	女性	20歳代	30歳代	40歳代	50歳代	60歳代	70歳代	区部	市部1	市部2	郡部
1 男性	43.4	100	***	46.4	42.4	43.5	40.9	50.8	37.3	45.4	42.3	40.7	48.5
2 女性	56.6	***	100	53.6	57.6	56.5	59.1	49.2	62.7	54.6	57.7	59.3	51.5
合 計 (実数)	633	275	358	56	85	115	176	118	83	205	168	194	66

RDD 法

	全体	性別		年齢層別						地域別			
		男性	女性	20歳代	30歳代	40歳代	50歳代	60歳代	70歳代	区部	市部1	市部2	郡部
1 男性	44.1	100	***	56.4	39.3	41.0	41.9	47.9	41.1	43.0	43.5	47.0	40.4
2 女性	55.9	***	100	43.6	60.7	59.0	58.1	52.1	58.9	57.0	56.5	53.0	59.6
合 計 (実数)	1,651	754	897	250	381	281	268	264	129	731	412	434	73

RDD 法 (番号掲載)

	全体	性別		年齢層別						地域別			
		男性	女性	20歳代	30歳代	40歳代	50歳代	60歳代	70歳代	区部	市部1	市部2	郡部
1 男性	45.3	100	***	60.0	38.5	46.5	43.1	46.5	42.4	40.9	45.0	51.1	45.2
2 女性	54.7	***	100	40.0	61.5	53.5	56.9	53.5	57.6	59.1	55.0	48.9	54.8
合 計 (実数)	858	402	456	64	146	142	171	195	104	320	237	243	58

RDD 法 (番号非掲載)

	全体	性別		年齢層別						地域別			
		男性	女性	20歳代	30歳代	40歳代	50歳代	60歳代	70歳代	区部	市部1	市部2	郡部
1 男性	41.1	100	***	53.7	38.7	32.2	37.0	54.0	39.2	44.4	39.2	38.3	17.9
2 女性	58.9	***	100	46.3	61.3	67.8	63.0	46.0	60.8	55.6	60.8	61.7	82.1
合 計 (実数)	727	316	411	169	220	131	93	56	22	379	163	170	14

## 郵送法

	全体	性別		年齢層別						地域別			
		男性	女性	20歳代	30歳代	40歳代	50歳代	60歳代	70歳代	区部	市部1	市部2	郡部
1 男性	49.0	100	***	43.6	46.7	48.0	54.4	46.1	56.7	47.6	48.2	51.1	53.3
2 女性	51.0	***	100	56.4	53.3	52.0	45.6	53.9	43.3	52.4	51.8	48.9	46.7
合 計 (実数)	1,569	769	800	257	276	273	364	258	141	655	409	413	92

## 郵送法 (番号掲載)

	全体	性別		年齢層別						地域別			
		男性	女性	20歳代	30歳代	40歳代	50歳代	60歳代	70歳代	区部	市部1	市部2	郡部
1 男性	51.3	100	***	49.2	49.0	49.7	54.7	47.0	57.1	52.4	49.3	51.8	51.4
2 女性	48.7	***	100	50.8	51.0	50.3	45.3	53.0	42.9	47.6	50.7	48.2	48.6
合 計 (実数)	993	509	484	132	104	167	276	202	112	359	288	274	72

## 郵送法 (番号非掲載)

	全体	性別		年齢層別						地域別			
		男性	女性	20歳代	30歳代	40歳代	50歳代	60歳代	70歳代	区部	市部1	市部2	郡部
1 男性	44.8	100	***	40.4	43.9	45.4	53.4	37.0	55.0	43.7	41.2	48.7	56.3
2 女性	55.2	***	100	59.6	56.1	54.6	46.6	63.0	45.0	56.3	58.8	51.3	43.8
合 計 (実数)	473	212	261	89	148	97	73	46	20	238	102	117	16

## 面接法

	全体	性別		年齢層別						地域別			
		男性	女性	20歳代	30歳代	40歳代	50歳代	60歳代	70歳代	区部	市部1	市部2	郡部
1 男性	47.2	100	***	46.7	43.1	48.0	41.3	52.9	52.8	47.7	39.8	50.0	63.2
2 女性	52.8	***	100	53.3	56.9	52.0	58.7	47.1	47.2	52.3	60.2	50.0	36.8
合 計 (実数)	371	175	196	60	65	50	75	85	36	155	93	104	19

## 面接法 (番号掲載)

	全体	性別		年齢層別						地域別			
		男性	女性	20歳代	30歳代	40歳代	50歳代	60歳代	70歳代	区部	市部1	市部2	郡部
1 男性	51.5	100	***	52.4	40.6	58.1	43.6	56.9	58.1	50.5	47.5	52.2	75.0
2 女性	48.5	***	100	47.6	59.4	41.9	56.4	43.1	41.9	49.5	52.5	47.8	25.0
合 計 (実数)	235	121	114	21	32	31	55	65	31	95	59	69	12

## 面接法 (番号非掲載)

	全体	性別		年齢層別						地域別			
		男性	女性	20歳代	30歳代	40歳代	50歳代	60歳代	70歳代	区部	市部1	市部2	郡部
1 男性	37.2	100	***	36.7	41.9	31.6	36.8	38.9	25.0	38.0	22.6	48.5	42.9
2 女性	62.8	***	100	63.3	58.1	68.4	63.2	61.1	75.0	62.0	77.4	51.5	57.1
合 計 (実数)	121	45	76	30	31	19	19	18	4	50	31	33	7

年齢

TD 法 (事前依頼有)

	全体	性別		年齢層別						地域別			
		男性	女性	20歳代	30歳代	40歳代	50歳代	60歳代	70歳代	区部	市部1	市部2	郡部
20歳代	11.9	12.7	11.3	100	***	***	***	***	***	10.6	11.6	14.2	11.1
30歳代	12.6	12.5	12.6	***	100	***	***	***	***	11.4	12.2	12.3	19.2
40歳代	19.1	18.4	19.7	***	***	100	***	***	***	17.6	22.1	18.0	19.2
50歳代	24.3	25.3	23.4	***	***	***	100	***	***	20.7	28.4	25.0	23.2
60歳代	21.7	22.0	21.5	***	***	***	***	100	***	27.1	18.8	19.0	18.2
70歳代	10.4	9.1	11.5	***	***	***	***	***	100	12.7	6.9	11.4	9.1
合 計 (実数)	1,105	495	610	132	139	211	268	240	115	387	303	316	99

TD 法 (事前依頼無)

	全体	性別		年齢層別						地域別			
		男性	女性	20歳代	30歳代	40歳代	50歳代	60歳代	70歳代	区部	市部1	市部2	郡部
20歳代	8.8	9.5	8.4	100	***	***	***	***	***	8.8	12.5	7.2	4.5
30歳代	13.4	13.1	13.7	***	100	***	***	***	***	13.2	13.7	14.4	10.6
40歳代	18.2	18.2	18.2	***	***	100	***	***	***	16.6	16.1	19.1	25.8
50歳代	27.8	26.2	29.1	***	***	***	100	***	***	25.9	32.7	27.3	22.7
60歳代	18.6	21.8	16.2	***	***	***	***	100	***	19.0	13.7	21.6	21.2
70歳代	13.1	11.3	14.5	***	***	***	***	***	100	16.6	11.3	10.3	15.2
合 計 (実数)	633	275	358	56	85	115	176	118	83	205	168	194	66

RDD 法

	全体	性別		年齢層別						地域別			
		男性	女性	20歳代	30歳代	40歳代	50歳代	60歳代	70歳代	区部	市部1	市部2	郡部
20歳代	13.7	17.6	10.7	100	***	***	***	***	***	15.2	12.8	12.7	12.5
30歳代	21.6	19.3	23.5	***	100	***	***	***	***	22.3	24.2	18.9	18.1
40歳代	17.8	16.5	18.8	***	***	100	***	***	***	15.8	20.3	17.9	20.2
50歳代	19.1	18.1	19.8	***	***	***	100	***	***	17.2	18.6	22.3	20.0
60歳代	16.3	17.7	15.2	***	***	***	***	100	***	17.0	13.0	17.8	19.8
70歳代	7.2	6.7	7.6	***	***	***	***	***	100	8.7	6.0	6.5	5.0
D.K.	4.3	4.1	4.4	***	***	***	***	***	***	3.9	5.0	4.0	4.5
合 計 (実数)	1,651	754	897	250	381	281	268	264	129	731	412	434	73

RDD 法 (番号掲載)

	全体	性別		年齢層別						地域別			
		男性	女性	20歳代	30歳代	40歳代	50歳代	60歳代	70歳代	区部	市部1	市部2	郡部
20歳代	8.3	11.0	6.0	100	***	***	***	***	***	7.1	10.3	7.0	11.5
30歳代	16.0	13.6	17.9	***	100	***	***	***	***	14.5	18.4	15.4	16.1
40歳代	16.3	16.7	15.9	***	***	100	***	***	***	17.2	16.5	14.5	17.9
50歳代	23.2	22.1	24.1	***	***	***	100	***	***	20.0	23.7	27.1	22.0
60歳代	22.0	22.6	21.5	***	***	***	***	100	***	24.2	16.1	24.3	23.2
70歳代	10.2	9.5	10.7	***	***	***	***	***	100	13.3	9.0	8.5	6.1
D.K.	4.1	4.6	3.8	***	***	***	***	***	***	3.8	6.0	3.0	3.2
合 計 (実数)	858	402	456	64	146	142	171	195	104	320	237	243	58

RDD 法 (番号非掲載)

	全体	性別		年齢層別						地域別			
		男性	女性	20歳代	30歳代	40歳代	50歳代	60歳代	70歳代	区部	市部1	市部2	郡部
20歳代	20.5	26.9	16.1	100	***	***	***	***	***	23.5	14.1	21.8	14.3
30歳代	30.2	28.5	31.4	***	100	***	***	***	***	31.6	32.7	25.0	28.6
40歳代	20.5	16.1	23.6	***	***	100	***	***	***	14.8	28.1	23.3	32.1
50歳代	14.1	12.6	15.0	***	***	***	100	***	***	14.7	11.6	15.7	10.7
60歳代	7.4	9.8	5.8	***	***	***	***	100	***	8.1	8.2	5.8	3.6
70歳代	2.9	2.8	3.0	***	***	***	***	***	100	3.4	1.4	3.7	—
D.K.	4.3	3.3	5.0	***	***	***	***	***	***	4.0	3.8	4.9	10.7
合 計 (実数)	727	316	411	169	220	131	93	56	22	379	163	170	14

郵送法

	全体	性別		年齢層別						地域別			
		男性	女性	20歳代	30歳代	40歳代	50歳代	60歳代	70歳代	区部	市部1	市部2	郡部
20歳代	16.4	14.6	18.1	100	***	***	***	***	***	14.8	21.8	13.3	17.4
30歳代	17.6	16.8	18.4	***	100	***	***	***	***	18.5	17.4	17.7	12.0
40歳代	17.4	17.0	17.8	***	***	100	***	***	***	19.2	16.9	16.0	13.0
50歳代	23.2	25.7	20.8	***	***	***	100	***	***	21.8	23.2	26.4	18.5
60歳代	16.4	15.5	17.4	***	***	***	***	100	***	16.5	14.2	16.5	26.1
70歳代	9.0	10.4	7.6	***	***	***	***	***	100	9.2	6.6	10.2	13.0
合 計 (実数)	1,569	769	800	257	276	273	364	258	141	655	409	413	92

郵送法 (番号掲載)

	全体	性別		年齢層別						地域別			
		男性	女性	20歳代	30歳代	40歳代	50歳代	60歳代	70歳代	区部	市部1	市部2	郡部
20歳代	13.3	12.8	13.8	100	***	***	***	***	***	8.1	18.8	13.5	16.7
30歳代	10.5	10.0	11.0	***	100	***	***	***	***	10.0	12.5	9.5	8.3
40歳代	16.8	16.3	17.4	***	***	100	***	***	***	19.8	16.7	14.6	11.1
50歳代	27.8	29.7	25.8	***	***	***	100	***	***	26.7	28.1	30.3	22.2
60歳代	20.3	18.7	22.1	***	***	***	***	100	***	22.6	16.3	19.7	27.8
70歳代	11.3	12.6	9.9	***	***	***	***	***	100	12.8	7.6	12.4	13.9
合 計 (実数)	993	509	484	132	104	167	276	202	112	359	288	274	72

郵送法 (番号非掲載)

	全体	性別		年齢層別						地域別			
		男性	女性	20歳代	30歳代	40歳代	50歳代	60歳代	70歳代	区部	市部1	市部2	郡部
20歳代	18.8	17.0	20.3	100	***	***	***	***	***	19.3	25.5	12.8	12.5
30歳代	31.3	30.7	31.8	***	100	***	***	***	***	31.5	29.4	33.3	25.0
40歳代	20.5	20.8	20.3	***	***	100	***	***	***	20.6	19.6	21.4	18.8
50歳代	15.4	18.4	13.0	***	***	***	100	***	***	16.4	12.7	17.1	6.3
60歳代	9.7	8.0	11.1	***	***	***	***	100	***	8.8	9.8	9.4	25.0
70歳代	4.2	5.2	3.4	***	***	***	***	***	100	3.4	2.9	6.0	12.5
合 計 (実数)	473	212	261	89	148	97	73	46	20	238	102	117	16

面接法

	全体	性別		年齢層別						地域別			
		男性	女性	20歳代	30歳代	40歳代	50歳代	60歳代	70歳代	区部	市部1	市部2	郡部
20歳代	16.2	16.0	16.3	100	***	***	***	***	***	18.7	12.9	15.4	15.8
30歳代	17.5	16.0	18.9	***	100	***	***	***	***	18.7	16.1	18.3	10.5
40歳代	13.5	13.7	13.3	***	***	100	***	***	***	10.3	15.1	14.4	26.3
50歳代	20.2	17.7	22.4	***	***	***	100	***	***	21.9	20.4	18.3	15.8
60歳代	22.9	25.7	20.4	***	***	***	***	100	***	21.3	25.8	23.1	21.1
70歳代	9.7	10.9	8.7	***	***	***	***	***	100	9.0	9.7	10.6	10.5
合 計 (実数)	371	175	196	60	65	50	75	85	36	155	93	104	19

面接法 (番号掲載)

	全体	性別		年齢層別						地域別			
		男性	女性	20歳代	30歳代	40歳代	50歳代	60歳代	70歳代	区部	市部1	市部2	郡部
20歳代	8.9	9.1	8.8	100	***	***	***	***	***	8.4	5.1	13.0	8.3
30歳代	13.6	10.7	16.7	***	100	***	***	***	***	16.8	13.6	11.6	—
40歳代	13.2	14.9	11.4	***	***	100	***	***	***	8.4	20.3	10.1	33.3
50歳代	23.4	19.8	27.2	***	***	***	100	***	***	26.3	20.3	23.2	16.7
60歳代	27.7	30.6	24.6	***	***	***	***	100	***	28.4	27.1	27.5	25.0
70歳代	13.2	14.9	11.4	***	***	***	***	***	100	11.6	13.6	14.5	16.7
合 計 (実数)	235	121	114	21	32	31	55	65	31	95	59	69	12

面接法 (番号非掲載)

	全体	性別		年齢層別						地域別			
		男性	女性	20歳代	30歳代	40歳代	50歳代	60歳代	70歳代	区部	市部1	市部2	郡部
20歳代	24.8	24.4	25.0	100	***	***	***	***	***	30.0	22.6	18.2	28.6
30歳代	25.6	28.9	23.7	***	100	***	***	***	***	22.0	22.6	33.3	28.6
40歳代	15.7	13.3	17.1	***	***	100	***	***	***	16.0	6.5	24.2	14.3
50歳代	15.7	15.6	15.8	***	***	***	100	***	***	16.0	22.6	9.1	14.3
60歳代	14.9	15.6	14.5	***	***	***	***	100	***	12.0	22.6	12.1	14.3
70歳代	3.3	2.2	3.9	***	***	***	***	***	100	4.0	3.2	3.0	—
合 計 (実数)	121	45	76	30	31	19	19	18	4	50	31	33	7

#6.2 男・女の生まれかわり

TD 法 (事前依頼有)

	全体	性別		年齢層別							地域別			
		男性	女性	20歳代	30歳代	40歳代	50歳代	60歳代	70歳代		区部	市部1	市部2	郡部
1 男に	50.8	89.7	19.2	53.8	52.5	51.2	48.1	53.8	44.3		50.4	54.8	48.7	46.5
2 女に	43.9	4.0	76.2	43.9	43.2	44.5	45.1	40.4	47.8		42.9	40.3	46.5	50.5
3 その他	2.4	2.8	2.0	0.8	3.6	2.8	3.0	2.1	0.9		1.8	2.6	2.8	2.0
4 D.K.	3.0	3.4	2.6	1.5	0.7	1.4	3.7	3.8	7.0		4.9	2.3	1.9	1.0
合 計 (実数)	1,105	495	610	132	139	211	268	240	115		387	303	316	99

TD 法 (事前依頼無)

	全体	性別		年齢層別							地域別			
		男性	女性	20歳代	30歳代	40歳代	50歳代	60歳代	70歳代		区部	市部1	市部2	郡部
1 男に	54.2	88.4	27.9	46.4	52.9	57.4	52.8	61.9	48.2		53.7	54.8	53.1	57.6
2 女に	40.0	5.1	66.8	50.0	41.2	39.1	40.9	33.1	41.0		41.0	39.9	41.8	31.8
3 その他	1.1	1.5	0.8	—	2.4	—	1.1	—	3.6		1.5	1.2	1.0	—
4 D.K.	4.7	5.1	4.5	3.6	3.5	3.5	5.1	5.1	7.2		3.9	4.2	4.1	10.6
合 計 (実数)	633	275	358	56	85	115	176	118	83		205	168	194	66

RDD 法

	全体	性別		年齢層別							地域別			
		男性	女性	20歳代	30歳代	40歳代	50歳代	60歳代	70歳代		区部	市部1	市部2	郡部
1 男に	51.1	82.7	26.3	61.3	51.0	47.0	51.2	55.3	39.7		50.5	51.1	51.5	54.0
2 女に	42.6	9.2	69.0	35.6	45.2	44.9	43.7	37.6	50.8		43.8	41.8	42.5	38.9
3 その他	2.6	3.6	1.9	2.4	0.8	3.5	1.8	4.0	1.8		2.0	3.1	2.8	4.2
4 D.K.	3.6	4.5	2.8	0.7	3.0	4.6	3.3	3.1	7.6		3.7	4.0	3.2	3.0
合 計 (実数)	1,651	754	897	250	381	281	268	264	129		731	412	434	73

RDD 法 (番号掲載)

	全体	性別		年齢層別							地域別			
		男性	女性	20歳代	30歳代	40歳代	50歳代	60歳代	70歳代		区部	市部1	市部2	郡部
1 男に	52.2	81.2	28.2	63.1	54.8	52.0	49.7	55.4	41.5		47.3	53.1	55.8	58.8
2 女に	41.1	9.3	67.4	34.1	41.6	40.1	44.5	37.8	48.1		46.4	37.7	39.3	34.8
3 その他	2.5	4.2	1.1	2.1	1.1	3.5	1.6	3.0	1.1		0.6	3.8	3.1	5.0
4 D.K.	4.1	5.2	3.2	0.7	2.5	4.4	4.2	3.8	9.2		5.6	5.4	1.8	1.4
合 計 (実数)	858	402	456	64	146	142	171	195	104		320	237	243	58

RDD 法 (番号非掲載)

	全体	性別		年齢層別							地域別			
		男性	女性	20歳代	30歳代	40歳代	50歳代	60歳代	70歳代		区部	市部1	市部2	郡部
1 男に	48.7	84.8	23.6	59.1	46.5	40.8	52.7	58.7	30.2		52.4	47.0	44.8	28.6
2 女に	46.1	10.2	71.1	37.5	49.2	52.1	43.7	35.4	63.8		42.3	49.9	48.5	60.7
3 その他	2.5	2.0	2.9	2.6	0.7	3.7	2.3	4.7	6.0		3.4	2.0	1.6	—
4 D.K.	2.7	3.1	2.4	0.9	3.6	3.4	1.2	1.2	—		1.9	1.1	5.0	10.7
合 計 (実数)	727	316	411	169	220	131	93	56	22		379	163	170	14



郵送法

	全体	性別		年齢層別							地域別			
		男性	女性	20歳代	30歳代	40歳代	50歳代	60歳代	70歳代		区部	市部1	市部2	郡部
1 男に	56.8	88.6	26.3	46.3	56.9	55.7	62.1	57.0	63.8		55.3	57.7	60.3	47.8
2 女に	41.9	9.6	73.0	53.3	42.0	42.9	36.5	41.1	34.8		43.5	41.3	38.3	50.0
3 その他	0.8	1.0	0.5	0.4	0.4	1.1	1.1	0.8	0.7		0.6	1.0	0.7	1.1
4 D.K.	0.5	0.8	0.3	—	0.7	0.4	0.3	1.2	0.7		0.6	—	0.7	1.1
合 計 (実数)	1,569	769	800	257	276	273	364	258	141		655	409	413	92

郵送法 (番号掲載)

	全体	性別		年齢層別							地域別			
		男性	女性	20歳代	30歳代	40歳代	50歳代	60歳代	70歳代		区部	市部1	市部2	郡部
1 男に	58.3	89.4	25.6	49.2	58.7	53.3	63.4	57.4	65.2		58.5	59.0	59.1	51.4
2 女に	40.2	8.8	73.1	50.0	40.4	44.9	35.1	40.6	33.0		40.1	39.9	39.1	45.8
3 その他	1.0	1.2	0.8	0.8	—	1.2	1.4	1.0	0.9		0.8	1.0	1.1	1.4
4 D.K.	0.5	0.6	0.4	—	1.0	0.6	—	1.0	0.9		0.6	—	0.7	1.4
合 計 (実数)	993	509	484	132	104	167	276	202	112		359	288	274	72

郵送法 (番号非掲載)

	全体	性別		年齢層別							地域別			
		男性	女性	20歳代	30歳代	40歳代	50歳代	60歳代	70歳代		区部	市部1	市部2	郡部
1 男に	53.7	87.3	26.4	41.6	54.7	58.8	58.9	50.0	65.0		51.7	52.9	61.5	31.3
2 女に	45.5	10.8	73.6	58.4	43.9	41.2	39.7	47.8	35.0		47.1	47.1	37.6	68.8
3 その他	0.2	0.5	—	—	0.7	—	—	—	—		0.4	—	—	—
4 D.K.	0.6	1.4	—	—	0.7	—	1.4	2.2	—		0.8	—	0.9	—
合 計 (実数)	473	212	261	89	148	97	73	46	20		238	102	117	16

面接法

	全体	性別		年齢層別							地域別			
		男性	女性	20歳代	30歳代	40歳代	50歳代	60歳代	70歳代		区部	市部1	市部2	郡部
1 男に	***	***	***	***	***	***	***	***	***		***	***	***	***
2 女に	***	***	***	***	***	***	***	***	***		***	***	***	***
3 その他	***	***	***	***	***	***	***	***	***		***	***	***	***
4 D.K.	***	***	***	***	***	***	***	***	***		***	***	***	***
合 計 (実数)	***	***	***	***	***	***	***	***	***		***	***	***	***

面接法 (番号掲載)

	全体	性別		年齢層別							地域別			
		男性	女性	20歳代	30歳代	40歳代	50歳代	60歳代	70歳代		区部	市部1	市部2	郡部
1 男に	***	***	***	***	***	***	***	***	***		***	***	***	***
2 女に	***	***	***	***	***	***	***	***	***		***	***	***	***
3 その他	***	***	***	***	***	***	***	***	***		***	***	***	***
4 D.K.	***	***	***	***	***	***	***	***	***		***	***	***	***
合 計 (実数)	***	***	***	***	***	***	***	***	***		***	***	***	***

面接法 (番号非掲載)

	全体	性別		年齢層別							地域別			
		男性	女性	20歳代	30歳代	40歳代	50歳代	60歳代	70歳代		区部	市部1	市部2	郡部
1 男に	***	***	***	***	***	***	***	***	***		***	***	***	***
2 女に	***	***	***	***	***	***	***	***	***		***	***	***	***
3 その他	***	***	***	***	***	***	***	***	***		***	***	***	***
4 D.K.	***	***	***	***	***	***	***	***	***		***	***	***	***
合 計 (実数)	***	***	***	***	***	***	***	***	***		***	***	***	***

#2.1 しきたりに従うか

TD 法 (事前依頼有)

	全体	性別		年齢層別						地域別			
		男性	女性	20歳代	30歳代	40歳代	50歳代	60歳代	70歳代	区部	市部1	市部2	郡部
1 おし通せ	38.8	44.0	34.6	50.8	36.0	35.5	38.4	37.1	39.1	40.1	36.0	41.5	34.3
2 従え	38.5	34.7	41.5	28.0	37.4	41.7	38.8	41.3	39.1	39.0	37.0	38.6	40.4
3 場合による	21.2	19.8	22.3	20.5	24.5	21.8	22.4	18.3	20.0	18.3	26.4	18.7	24.2
4 その他	0.6	0.6	0.7	0.8	0.7	—	—	2.1	—	1.6	—	—	1.0
5 D.K.	0.9	0.8	1.0	—	1.4	0.9	0.4	1.3	1.7	1.0	0.7	1.3	—
合 計 (実数)	1,105	495	610	132	139	211	268	240	115	387	303	316	99

TD 法 (事前依頼無)

	全体	性別		年齢層別						地域別			
		男性	女性	20歳代	30歳代	40歳代	50歳代	60歳代	70歳代	区部	市部1	市部2	郡部
1 おし通せ	34.0	41.1	28.5	37.5	30.6	28.7	34.7	39.0	33.7	34.6	31.0	36.1	33.3
2 従え	40.3	35.6	43.9	37.5	43.5	44.3	38.1	35.6	44.6	43.9	34.5	38.1	50.0
3 場合による	24.3	21.5	26.5	23.2	23.5	27.0	25.6	24.6	19.3	20.0	32.7	25.3	13.6
4 その他	0.2	0.4	—	—	—	—	—	0.8	—	—	0.6	—	—
5 D.K.	1.3	1.5	1.1	1.8	2.4	—	1.7	—	2.4	1.5	1.2	0.5	3.0
合 計 (実数)	633	275	358	56	85	115	176	118	83	205	168	194	66

RDD 法

	全体	性別		年齢層別						地域別			
		男性	女性	20歳代	30歳代	40歳代	50歳代	60歳代	70歳代	区部	市部1	市部2	郡部
1 おし通せ	35.3	41.5	30.3	46.4	33.8	31.4	36.1	33.7	40.8	36.8	33.3	34.5	37.1
2 従え	37.1	33.1	40.2	34.5	40.8	42.1	37.1	31.7	34.2	34.9	39.8	39.5	28.2
3 場合による	25.5	23.3	27.2	17.2	22.4	24.1	25.8	32.5	23.6	26.3	25.4	22.6	34.7
4 その他	0.8	0.5	1.0	0.7	1.4	0.7	0.8	0.6	—	0.4	0.6	1.8	—
5 D.K.	1.3	1.6	1.2	1.2	1.7	1.6	0.2	1.4	1.4	1.7	0.9	1.6	—
合 計 (実数)	1,651	754	897	250	381	281	268	264	129	731	412	434	73

RDD 法 (番号掲載)

	全体	性別		年齢層別						地域別			
		男性	女性	20歳代	30歳代	40歳代	50歳代	60歳代	70歳代	区部	市部1	市部2	郡部
1 おし通せ	33.1	37.6	29.3	44.2	32.3	28.9	34.4	32.7	38.1	31.7	31.6	34.2	40.5
2 従え	36.2	32.3	39.5	33.8	38.4	47.4	36.1	29.1	37.1	35.7	40.1	37.2	21.9
3 場合による	28.1	26.9	29.2	20.0	24.3	20.7	28.1	36.1	23.7	30.5	26.1	24.5	37.6
4 その他	1.2	0.9	1.4	1.4	3.2	0.7	1.1	0.8	—	0.6	0.9	2.4	—
5 D.K.	1.4	2.3	0.6	0.7	1.8	2.3	0.2	1.3	1.1	1.5	1.3	1.8	—
合 計 (実数)	858	402	456	64	146	142	171	195	104	320	237	243	58

RDD 法 (番号非掲載)

	全体	性別		年齢層別						地域別			
		男性	女性	20歳代	30歳代	40歳代	50歳代	60歳代	70歳代	区部	市部1	市部2	郡部
1 おし通せ	37.9	47.3	31.3	45.2	34.7	33.8	42.0	38.7	54.8	41.4	35.8	35.3	17.9
2 従え	38.7	34.6	41.5	36.0	42.4	37.6	38.8	40.7	18.1	36.0	38.3	41.9	60.7
3 場合による	22.0	17.8	25.0	17.5	21.2	26.9	19.3	18.3	24.1	21.0	25.5	20.6	21.4
4 その他	0.3	—	0.4	0.4	—	0.9	—	—	—	0.2	—	0.7	—
5 D.K.	1.1	0.2	1.8	0.9	1.7	0.9	—	2.4	3.0	1.4	0.4	1.4	—
合 計 (実数)	727	316	411	169	220	131	93	56	22	379	163	170	14

## 郵送法

	全体	性別		年齢層別							地域別			
		男性	女性	20歳代	30歳代	40歳代	50歳代	60歳代	70歳代		区部	市部1	市部2	郡部
1 おし通せ	8.5	11.6	5.6	8.6	8.7	8.1	8.2	7.4	12.1		9.0	7.6	9.2	6.5
2 従え	8.9	8.8	8.9	5.4	4.0	8.1	8.0	14.3	18.4		8.7	8.6	9.0	10.9
3 場合による	82.4	79.3	85.4	86.0	87.3	83.5	83.5	77.9	69.5		82.0	83.9	81.8	81.5
4 その他	—	—	—	—	—	—	—	—	—		—	—	—	—
5 D.K.	0.2	0.3	0.1	—	—	0.4	0.3	0.4	—		0.3	—	—	1.1
合 計 (実数)	1,569	769	800	257	276	273	364	258	141		655	409	413	92

## 郵送法 (番号掲載)

	全体	性別		年齢層別							地域別			
		男性	女性	20歳代	30歳代	40歳代	50歳代	60歳代	70歳代		区部	市部1	市部2	郡部
1 おし通せ	8.1	11.0	5.0	9.1	8.7	7.2	6.5	6.9	13.4		8.9	7.6	7.7	6.9
2 従え	10.2	10.0	10.3	7.6	3.8	7.8	8.3	13.4	21.4		10.6	8.3	11.3	11.1
3 場合による	81.6	78.8	84.5	83.3	87.5	84.4	85.1	79.2	65.2		80.2	84.0	81.0	80.6
4 その他	—	—	—	—	—	—	—	—	—		—	—	—	—
5 D.K.	0.2	0.2	0.2	—	—	0.6	—	0.5	—		0.3	—	—	1.4
合 計 (実数)	993	509	484	132	104	167	276	202	112		359	288	274	72

## 郵送法 (番号非掲載)

	全体	性別		年齢層別							地域別			
		男性	女性	20歳代	30歳代	40歳代	50歳代	60歳代	70歳代		区部	市部1	市部2	郡部
1 おし通せ	9.7	13.2	6.9	5.6	8.8	10.3	15.1	10.9	10.0		9.7	6.9	13.7	—
2 従え	7.0	6.6	7.3	3.4	4.7	8.2	6.8	17.4	10.0		6.7	9.8	4.3	12.5
3 場合による	83.1	79.7	85.8	91.0	86.5	81.4	76.7	71.7	80.0		83.2	83.3	82.1	87.5
4 その他	—	—	—	—	—	—	—	—	—		—	—	—	—
5 D.K.	0.2	0.5	—	—	—	—	1.4	—	—		0.4	—	—	—
合 計 (実数)	473	212	261	89	148	97	73	46	20		238	102	117	16

## 面接法

	全体	性別		年齢層別							地域別			
		男性	女性	20歳代	30歳代	40歳代	50歳代	60歳代	70歳代		区部	市部1	市部2	郡部
1 おし通せ	25.1	31.4	19.4	20.0	16.9	16.0	30.7	34.1	27.8		27.1	24.7	23.1	21.1
2 従え	30.2	29.7	30.6	16.7	35.4	24.0	34.7	30.6	41.7		27.7	32.3	33.7	21.1
3 場合による	43.7	38.3	48.5	61.7	44.6	60.0	34.7	34.1	30.6		44.5	40.9	42.3	57.9
4 その他	—	—	—	—	—	—	—	—	—		—	—	—	—
5 D.K.	1.1	0.6	1.5	1.7	3.1	—	—	1.2	—		0.6	2.2	1.0	—
合 計 (実数)	371	175	196	60	65	50	75	85	36		155	93	104	19

## 面接法 (番号掲載)

	全体	性別		年齢層別							地域別			
		男性	女性	20歳代	30歳代	40歳代	50歳代	60歳代	70歳代		区部	市部1	市部2	郡部
1 おし通せ	24.7	30.6	18.4	19.0	18.8	12.9	27.3	32.3	25.8		23.2	25.4	24.6	33.3
2 従え	32.8	29.8	36.0	19.0	31.3	29.0	34.5	30.8	48.4		31.6	32.2	39.1	8.3
3 場合による	41.7	38.8	44.7	61.9	46.9	58.1	38.2	35.4	25.8		44.2	42.4	34.8	58.3
4 その他	—	—	—	—	—	—	—	—	—		—	—	—	—
5 D.K.	0.9	0.8	0.9	—	3.1	—	—	1.5	—		1.1	—	1.4	—
合 計 (実数)	235	121	114	21	32	31	55	65	31		95	59	69	12

## 面接法 (番号非掲載)

	全体	性別		年齢層別							地域別			
		男性	女性	20歳代	30歳代	40歳代	50歳代	60歳代	70歳代		区部	市部1	市部2	郡部
1 おし通せ	25.6	35.6	19.7	23.3	16.1	21.1	36.8	33.3	50.0		38.0	19.4	18.2	—
2 従え	26.4	31.1	23.7	10.0	41.9	15.8	36.8	33.3	—		22.0	32.3	24.2	42.9
3 場合による	46.3	33.3	53.9	63.3	38.7	63.2	26.3	33.3	50.0		40.0	41.9	57.6	57.1
4 その他	—	—	—	—	—	—	—	—	—		—	—	—	—
5 D.K.	1.7	—	2.6	3.3	3.2	—	—	—	—		—	6.5	—	—
合 計 (実数)	121	45	76	30	31	19	19	18	4		50	31	33	7

#2.13 将来に備えるか楽しむか

TD 法（事前依頼有）

	全体	性別		年齢層別						地域別			
		男性	女性	20歳代	30歳代	40歳代	50歳代	60歳代	70歳代	区部	市部1	市部2	郡部
1 将来に備える方	48.1	47.9	48.4	31.8	36.0	44.1	48.5	60.0	63.5	50.9	48.8	44.6	46.5
2 楽しむ方	41.0	41.8	40.3	61.4	47.5	43.6	39.9	31.3	27.8	37.0	38.0	47.5	45.5
3 その他	6.1	5.7	6.4	4.5	10.1	8.5	5.6	5.0	1.7	5.9	8.6	4.4	4.0
4 D.K.	4.8	4.6	4.9	2.3	6.5	3.8	6.0	3.8	7.0	6.2	4.6	3.5	4.0
合 計 (実数)	1,105	495	610	132	139	211	268	240	115	387	303	316	99

TD 法（事前依頼無）

	全体	性別		年齢層別						地域別			
		男性	女性	20歳代	30歳代	40歳代	50歳代	60歳代	70歳代	区部	市部1	市部2	郡部
1 将来に備える方	50.4	54.2	47.5	37.5	41.2	41.7	51.7	59.3	65.1	52.2	50.0	48.5	51.5
2 楽しむ方	37.0	31.3	41.3	51.8	43.5	47.0	37.5	25.4	21.7	32.2	39.3	40.2	36.4
3 その他	3.9	5.1	3.1	1.8	7.1	2.6	4.5	2.5	4.8	5.4	2.4	3.6	4.5
4 D.K.	8.7	9.5	8.1	8.9	8.2	8.7	6.3	12.7	8.4	10.2	8.3	7.7	7.6
合 計 (実数)	633	275	358	56	85	115	176	118	83	205	168	194	66

RDD 法

	全体	性別		年齢層別						地域別			
		男性	女性	20歳代	30歳代	40歳代	50歳代	60歳代	70歳代	区部	市部1	市部2	郡部
1 将来に備える方	48.4	48.8	48.2	41.8	38.2	41.8	50.5	62.6	70.5	47.4	51.1	49.3	39.8
2 楽しむ方	39.4	38.8	40.0	48.7	51.6	43.0	38.9	27.6	18.5	40.3	37.2	39.1	44.3
3 その他	7.9	8.7	7.3	9.1	6.2	11.8	5.3	6.1	3.5	7.2	8.9	6.9	13.6
4 D.K.	4.2	3.8	4.5	0.5	4.0	3.4	5.3	3.8	7.6	5.1	2.7	4.7	2.4
合 計 (実数)	1,651	754	897	250	381	281	268	264	129	731	412	434	73

RDD 法（番号掲載）

	全体	性別		年齢層別						地域別			
		男性	女性	20歳代	30歳代	40歳代	50歳代	60歳代	70歳代	区部	市部1	市部2	郡部
1 将来に備える方	51.5	52.1	50.9	36.7	37.4	40.1	52.6	63.9	71.7	51.3	52.7	53.6	40.1
2 楽しむ方	36.9	34.3	39.1	49.5	52.5	48.5	36.7	25.5	16.9	36.1	36.6	35.6	46.4
3 その他	7.3	8.9	5.9	13.8	6.3	9.1	5.3	6.0	3.6	5.6	8.4	7.2	11.4
4 D.K.	4.3	4.7	4.1	—	3.8	2.3	5.5	4.5	7.8	7.0	2.3	3.5	2.2
合 計 (実数)	858	402	456	64	146	142	171	195	104	320	237	243	58

RDD 法（番号非掲載）

	全体	性別		年齢層別						地域別			
		男性	女性	20歳代	30歳代	40歳代	50歳代	60歳代	70歳代	区部	市部1	市部2	郡部
1 将来に備える方	44.0	43.4	44.4	43.2	38.1	44.1	46.1	61.7	60.3	42.6	48.3	43.6	35.7
2 楽しむ方	43.1	46.4	40.9	50.2	51.1	36.1	43.2	33.6	29.1	45.1	38.9	44.0	35.7
3 その他	9.1	7.8	9.9	5.8	6.5	15.7	5.5	3.5	3.0	9.1	9.5	6.9	25.0
4 D.K.	3.8	2.4	4.8	0.9	4.3	4.1	5.2	1.2	7.5	3.2	3.2	5.6	3.6
合 計 (実数)	727	316	411	169	220	131	93	56	22	379	163	170	14

## 郵送法

	全体	性別		年齢層別						地域別			
		男性	女性	20歳代	30歳代	40歳代	50歳代	60歳代	70歳代	区部	市部1	市部2	郡部
1 将来に備える方	59.3	63.6	55.1	40.5	48.2	53.1	63.7	75.2	86.5	57.7	57.2	60.5	73.9
2 楽しむ方	39.3	35.6	42.8	57.6	49.3	44.7	35.2	24.4	13.5	41.1	41.1	37.8	25.0
3 その他	1.1	0.5	1.8	1.6	2.2	1.1	1.1	0.4	—	0.9	1.5	1.2	1.1
4 D.K.	0.3	0.3	0.4	0.4	0.4	1.1	—	—	—	0.3	0.2	0.5	—
合 計 (実数)	1,569	769	800	257	276	273	364	258	141	655	409	413	92

## 郵送法 (番号掲載)

	全体	性別		年齢層別						地域別			
		男性	女性	20歳代	30歳代	40歳代	50歳代	60歳代	70歳代	区部	市部1	市部2	郡部
1 将来に備える方	62.4	67.2	57.4	38.6	56.7	49.1	63.8	76.7	86.6	59.9	61.1	63.9	75.0
2 楽しむ方	36.1	32.2	40.1	58.3	40.4	48.5	35.1	22.8	13.4	38.4	37.5	34.7	23.6
3 その他	1.1	0.2	2.1	2.3	1.9	1.2	1.1	0.5	—	1.1	1.0	1.1	1.4
4 D.K.	0.4	0.4	0.4	0.8	1.0	1.2	—	—	—	0.6	0.3	0.4	—
合 計 (実数)	993	509	484	132	104	167	276	202	112	359	288	274	72

## 郵送法 (番号非掲載)

	全体	性別		年齢層別						地域別			
		男性	女性	20歳代	30歳代	40歳代	50歳代	60歳代	70歳代	区部	市部1	市部2	郡部
1 将来に備える方	53.7	56.6	51.3	40.4	41.9	60.8	65.8	69.6	85.0	55.9	48.0	51.3	75.0
2 楽しむ方	44.6	42.0	46.7	58.4	55.4	37.1	32.9	30.4	15.0	43.3	49.0	46.2	25.0
3 その他	1.5	1.4	1.5	1.1	2.7	1.0	1.4	—	—	0.8	2.9	1.7	—
4 D.K.	0.2	—	0.4	—	—	1.0	—	—	—	—	—	0.9	—
合 計 (実数)	473	212	261	89	148	97	73	46	20	238	102	117	16

## 面接法

	全体	性別		年齢層別						地域別			
		男性	女性	20歳代	30歳代	40歳代	50歳代	60歳代	70歳代	区部	市部1	市部2	郡部
1 将来に備える方	53.1	54.9	51.5	46.7	40.0	46.0	61.3	55.3	75.0	51.6	49.5	57.7	57.9
2 楽しむ方	38.3	36.0	40.3	46.7	52.3	40.0	30.7	34.1	22.2	40.6	38.7	36.5	26.3
3 その他	3.8	4.6	3.1	5.0	3.1	10.0	2.7	2.4	—	3.2	6.5	2.9	—
4 D.K.	4.9	4.6	5.1	1.7	4.6	4.0	5.3	8.2	2.8	4.5	5.4	2.9	15.8
合 計 (実数)	371	175	196	60	65	50	75	85	36	155	93	104	19

## 面接法 (番号掲載)

	全体	性別		年齢層別						地域別			
		男性	女性	20歳代	30歳代	40歳代	50歳代	60歳代	70歳代	区部	市部1	市部2	郡部
1 将来に備える方	55.3	53.7	57.0	47.6	37.5	45.2	61.8	56.9	74.2	54.7	47.5	62.3	58.3
2 楽しむ方	36.6	36.4	36.8	47.6	53.1	38.7	32.7	33.8	22.6	36.8	40.7	33.3	33.3
3 その他	4.3	5.8	2.6	4.8	3.1	12.9	3.6	3.1	—	4.2	6.8	2.9	—
4 D.K.	3.8	4.1	3.5	—	6.3	3.2	1.8	6.2	3.2	4.2	5.1	1.4	8.3
合 計 (実数)	235	121	114	21	32	31	55	65	31	95	59	69	12

## 面接法 (番号非掲載)

	全体	性別		年齢層別						地域別			
		男性	女性	20歳代	30歳代	40歳代	50歳代	60歳代	70歳代	区部	市部1	市部2	郡部
1 将来に備える方	48.8	57.8	43.4	46.7	41.9	47.4	57.9	50.0	75.0	46.0	51.6	48.5	57.1
2 楽しむ方	41.3	35.6	44.7	46.7	51.6	42.1	26.3	33.3	25.0	48.0	35.5	42.4	14.3
3 その他	3.3	2.2	3.9	6.7	3.2	5.3	—	—	—	2.0	6.5	3.0	—
4 D.K.	6.6	4.4	7.9	—	3.2	5.3	15.8	16.7	—	4.0	6.5	6.1	28.6
合 計 (実数)	121	45	76	30	31	19	19	18	4	50	31	33	7

#9.14 外国人との結婚

TD 法 (事前依頼有)

	全体	性別		年齢層別						地域別			
		男性	女性	20歳代	30歳代	40歳代	50歳代	60歳代	70歳代	区部	市部1	市部2	郡部
1 賛成する	56.7	57.2	56.4	74.2	66.9	64.5	56.3	42.9	40.0	59.4	54.1	57.0	53.5
2 反対する	24.3	23.4	24.9	15.9	15.1	17.1	23.1	33.3	41.7	21.2	24.8	25.3	31.3
3 場合による	17.6	18.0	17.2	8.3	15.1	17.5	19.4	22.1	17.4	17.3	20.8	16.1	13.1
4 その他	0.9	1.2	0.7	0.8	0.7	0.5	0.7	1.7	0.9	1.8	0.3	0.3	1.0
5 D.K.	0.5	0.2	0.8	0.8	2.2	0.5	0.4	—	—	0.3	—	1.3	1.0
合 計 (実数)	1,105	495	610	132	139	211	268	240	115	387	303	316	99

TD 法 (事前依頼無)

	全体	性別		年齢層別						地域別			
		男性	女性	20歳代	30歳代	40歳代	50歳代	60歳代	70歳代	区部	市部1	市部2	郡部
1 賛成する	57.0	58.2	56.1	71.4	70.6	73.0	52.8	44.1	38.6	56.6	60.1	58.2	47.0
2 反対する	22.4	23.3	21.8	14.3	14.1	11.3	23.9	37.3	27.7	22.4	19.6	20.1	36.4
3 場合による	19.0	17.8	19.8	12.5	14.1	15.7	21.6	16.9	30.1	19.5	19.6	19.6	13.6
4 その他	0.5	0.4	0.6	—	—	—	0.6	0.8	1.2	0.5	—	0.5	1.5
5 D.K.	1.1	0.4	1.7	1.8	1.2	—	1.1	0.8	2.4	1.0	0.6	1.5	1.5
合 計 (実数)	633	275	358	56	85	115	176	118	83	205	168	194	66

RDD 法

	全体	性別		年齢層別						地域別			
		男性	女性	20歳代	30歳代	40歳代	50歳代	60歳代	70歳代	区部	市部1	市部2	郡部
1 賛成する	59.1	61.1	57.6	74.1	68.8	58.1	54.8	49.7	40.4	59.9	60.0	59.2	48.9
2 反対する	16.6	16.4	16.8	12.2	12.2	11.7	18.3	21.1	37.2	15.1	16.2	19.2	17.8
3 場合による	21.6	19.6	23.3	12.0	17.8	25.8	24.5	26.0	20.5	22.4	22.4	18.5	27.4
4 その他	1.4	1.4	1.3	1.0	0.3	3.7	0.7	2.2	—	1.0	1.0	1.7	4.2
5 D.K.	1.2	1.4	1.1	0.7	0.9	0.7	1.6	1.0	1.8	1.5	0.4	1.5	1.8
合 計 (実数)	1,651	754	897	250	381	281	268	264	129	731	412	434	73

RDD 法 (番号掲載)

	全体	性別		年齢層別						地域別			
		男性	女性	20歳代	30歳代	40歳代	50歳代	60歳代	70歳代	区部	市部1	市部2	郡部
1 賛成する	55.1	57.8	52.9	75.3	63.0	57.4	54.2	49.1	38.1	52.0	57.0	57.7	53.3
2 反対する	18.3	17.4	19.2	9.3	15.2	9.1	19.7	19.6	38.8	17.7	17.2	20.0	19.4
3 場合による	23.1	21.0	24.8	11.9	21.2	26.9	22.9	27.2	20.9	26.7	24.3	18.2	20.2
4 その他	2.0	2.1	2.0	2.8	0.7	5.2	1.0	2.9	—	1.6	1.0	2.8	5.0
5 D.K.	1.4	1.8	1.1	0.7	—	1.4	2.2	1.3	2.2	2.0	0.4	1.4	2.2
合 計 (実数)	858	402	456	64	146	142	171	195	104	320	237	243	58

RDD 法 (番号非掲載)

	全体	性別		年齢層別						地域別			
		男性	女性	20歳代	30歳代	40歳代	50歳代	60歳代	70歳代	区部	市部1	市部2	郡部
1 賛成する	64.6	67.0	62.9	71.8	71.9	59.5	58.9	51.3	49.7	68.0	63.4	62.6	25.0
2 反対する	14.6	15.8	13.8	15.2	10.8	13.9	15.7	27.5	29.1	12.8	15.2	18.1	10.7
3 場合による	19.6	15.9	22.2	12.2	15.5	24.4	25.4	21.2	21.1	17.9	19.9	18.2	64.3
4 その他	0.4	0.4	0.4	—	—	2.1	—	—	—	0.4	1.1	—	—
5 D.K.	0.8	0.9	0.7	0.9	1.7	—	—	—	—	0.9	0.4	1.1	—
合 計 (実数)	727	316	411	169	220	131	93	56	22	379	163	170	14

郵送法

	全体	性別		年齢層別						地域別			
		男性	女性	20歳代	30歳代	40歳代	50歳代	60歳代	70歳代	区部	市部1	市部2	郡部
1 賛成する	26.3	26.1	26.4	37.4	31.2	28.9	23.4	17.4	14.9	27.6	26.2	25.4	20.7
2 反対する	15.4	15.7	15.1	10.5	8.0	9.9	15.1	26.0	31.2	15.4	15.4	13.6	23.9
3 場合による	58.0	57.7	58.3	52.1	60.5	60.1	61.5	56.2	53.9	56.5	58.4	60.5	55.4
4 その他	0.1	0.1	0.1	—	0.4	0.4	—	—	—	0.3	—	—	—
5 D.K.	0.2	0.3	0.1	—	—	0.7	—	0.4	—	0.2	—	0.5	—
合 計 (実数)	1,569	769	800	257	276	273	364	258	141	655	409	413	92

郵送法 (番号掲載)

	全体	性別		年齢層別						地域別			
		男性	女性	20歳代	30歳代	40歳代	50歳代	60歳代	70歳代	区部	市部1	市部2	郡部
1 賛成する	24.0	24.4	23.6	39.4	25.0	30.5	22.1	16.8	12.5	22.0	28.5	23.4	18.1
2 反対する	16.6	15.7	17.6	11.4	5.8	7.8	15.9	26.2	30.4	16.7	13.9	16.1	29.2
3 場合による	59.2	59.7	58.7	49.2	69.2	60.5	62.0	56.9	57.1	60.7	57.6	60.6	52.8
4 その他	0.1	—	0.2	—	—	0.6	—	—	—	0.3	—	—	—
5 D.K.	0.1	0.2	—	—	—	0.6	—	—	—	0.3	—	—	—
合 計 (実数)	993	509	484	132	104	167	276	202	112	359	288	274	72

郵送法 (番号非掲載)

	全体	性別		年齢層別						地域別			
		男性	女性	20歳代	30歳代	40歳代	50歳代	60歳代	70歳代	区部	市部1	市部2	郡部
1 賛成する	31.3	32.1	30.7	33.7	38.5	26.8	30.1	15.2	30.0	34.9	20.6	32.5	37.5
2 反対する	13.3	15.1	11.9	11.2	9.5	13.4	11.0	26.1	30.0	14.3	17.6	8.5	6.3
3 場合による	55.0	52.4	57.1	55.1	51.4	58.8	58.9	58.7	40.0	50.4	61.8	58.1	56.3
4 その他	0.2	0.5	—	—	0.7	—	—	—	—	0.4	—	—	—
5 D.K.	0.2	—	0.4	—	—	1.0	—	—	—	—	—	0.9	—
合 計 (実数)	473	212	261	89	148	97	73	46	20	238	102	117	16

面接法

	全体	性別		年齢層別						地域別			
		男性	女性	20歳代	30歳代	40歳代	50歳代	60歳代	70歳代	区部	市部1	市部2	郡部
1 賛成する	43.9	42.3	45.4	51.7	49.2	50.0	36.0	40.0	38.9	49.0	38.7	42.3	36.8
2 反対する	17.5	18.9	16.3	6.7	9.2	8.0	18.7	30.6	30.6	14.2	17.2	21.2	26.3
3 場合による	36.1	34.9	37.2	36.7	38.5	42.0	42.7	28.2	27.8	33.5	43.0	34.6	31.6
4 その他	0.8	1.1	0.5	—	3.1	—	1.3	—	—	1.3	—	—	5.3
5 D.K.	1.6	2.9	0.5	5.0	—	—	1.3	1.2	2.8	1.9	1.1	1.9	—
合 計 (実数)	371	175	196	60	65	50	75	85	36	155	93	104	19

面接法 (番号掲載)

	全体	性別		年齢層別						地域別			
		男性	女性	20歳代	30歳代	40歳代	50歳代	60歳代	70歳代	区部	市部1	市部2	郡部
1 賛成する	40.4	42.1	38.6	28.6	46.9	51.6	38.2	40.0	35.5	42.1	35.6	40.6	50.0
2 反対する	20.4	20.7	20.2	14.3	9.4	6.5	16.4	30.8	35.5	16.8	18.6	26.1	25.0
3 場合による	36.2	33.1	39.5	47.6	40.6	41.9	41.8	27.7	25.8	36.8	44.1	30.4	25.0
4 その他	0.9	0.8	0.9	—	3.1	—	1.8	—	—	2.1	—	—	—
5 D.K.	2.1	3.3	0.9	9.5	—	—	1.8	1.5	3.2	2.1	1.7	2.9	—
合 計 (実数)	235	121	114	21	32	31	55	65	31	95	59	69	12

面接法 (番号非掲載)

	全体	性別		年齢層別						地域別			
		男性	女性	20歳代	30歳代	40歳代	50歳代	60歳代	70歳代	区部	市部1	市部2	郡部
1 賛成する	47.9	40.0	52.6	66.7	48.4	47.4	31.6	33.3	50.0	60.0	41.9	42.4	14.3
2 反対する	13.2	15.6	11.8	—	9.7	10.5	26.3	33.3	—	12.0	12.9	12.1	28.6
3 場合による	38.0	42.2	35.5	33.3	38.7	42.1	42.1	33.3	50.0	28.0	45.2	45.5	42.9
4 その他	0.8	2.2	—	—	3.2	—	—	—	—	—	—	—	14.3
5 D.K.	—	—	—	—	—	—	—	—	—	—	—	—	—
合 計 (実数)	121	45	76	30	31	19	19	18	4	50	31	33	7

#4.13 就職のとき

TD 法 (事前依頼有)

	全体	性別		年齢層別						地域別			
		男性	女性	20歳代	30歳代	40歳代	50歳代	60歳代	70歳代	区部	市部1	市部2	郡部
1 相談しなさい	71.1	64.6	76.4	73.5	78.4	77.3	67.2	65.4	69.6	70.0	69.3	72.5	76.8
2 頼るな	24.9	30.9	20.0	26.5	20.1	18.5	28.0	27.5	27.8	24.8	27.1	24.7	19.2
3 その他	2.4	3.2	1.6	—	1.4	1.4	2.6	5.0	1.7	3.4	2.3	1.3	2.0
4 D.K.	1.6	1.2	2.0	—	—	2.8	2.2	2.1	0.9	1.8	1.3	1.6	2.0
合 計 (実数)	1,105	495	610	132	139	211	268	240	115	387	303	316	99

TD 法 (事前依頼無)

	全体	性別		年齢層別						地域別			
		男性	女性	20歳代	30歳代	40歳代	50歳代	60歳代	70歳代	区部	市部1	市部2	郡部
1 相談しなさい	67.8	58.2	75.1	76.8	68.2	75.7	67.6	62.7	57.8	60.5	71.4	71.1	71.2
2 頼るな	26.4	35.6	19.3	19.6	29.4	21.7	25.0	30.5	31.3	31.2	23.8	23.7	25.8
3 その他	3.0	3.6	2.5	—	—	1.7	3.4	5.1	6.0	4.9	1.2	2.6	3.0
4 D.K.	2.8	2.5	3.1	3.6	2.4	0.9	4.0	1.7	4.8	3.4	3.6	2.6	—
合 計 (実数)	633	275	358	56	85	115	176	118	83	205	168	194	66

RDD 法

	全体	性別		年齢層別						地域別			
		男性	女性	20歳代	30歳代	40歳代	50歳代	60歳代	70歳代	区部	市部1	市部2	郡部
1 相談しなさい	66.8	59.5	72.6	69.3	76.3	73.0	63.4	55.7	57.4	62.9	72.0	68.0	66.3
2 頼るな	27.8	36.4	21.1	27.5	20.7	23.7	28.4	38.2	37.1	30.3	23.2	28.7	26.3
3 その他	3.5	2.5	4.2	3.0	1.8	1.7	5.1	5.3	2.3	3.6	3.2	2.8	6.8
4 D.K.	1.9	1.7	2.1	0.2	1.1	1.6	3.1	0.8	3.2	3.2	1.7	0.5	0.6
合 計 (実数)	1,651	754	897	250	381	281	268	264	129	731	412	434	73

RDD 法 (番号掲載)

	全体	性別		年齢層別						地域別			
		男性	女性	20歳代	30歳代	40歳代	50歳代	60歳代	70歳代	区部	市部1	市部2	郡部
1 相談しなさい	65.8	59.4	71.1	58.4	80.5	79.7	64.1	55.6	57.6	62.7	70.1	66.0	64.3
2 頼るな	28.7	37.1	21.7	36.1	16.0	16.9	29.7	39.2	35.7	31.0	24.7	29.9	27.5
3 その他	4.0	2.5	5.4	5.5	2.1	2.4	4.8	4.7	2.8	3.2	4.0	4.0	8.2
4 D.K.	1.5	1.1	1.8	—	1.4	0.9	1.3	0.5	3.9	3.0	1.3	0.2	—
合 計 (実数)	858	402	456	64	146	142	171	195	104	320	237	243	58

RDD 法 (番号非掲載)

	全体	性別		年齢層別						地域別			
		男性	女性	20歳代	30歳代	40歳代	50歳代	60歳代	70歳代	区部	市部1	市部2	郡部
1 相談しなさい	68.9	60.8	74.6	74.0	74.4	66.6	64.4	56.4	52.8	62.7	76.5	73.4	75.0
2 頼るな	26.3	34.0	20.9	24.5	22.9	30.9	23.1	34.2	47.2	30.5	18.8	25.5	21.4
3 その他	2.6	3.0	2.4	1.1	1.7	0.9	6.0	8.3	—	3.8	2.1	1.1	—
4 D.K.	2.1	2.2	2.1	0.4	0.9	1.7	6.5	1.2	—	3.0	2.5	—	3.6
合 計 (実数)	727	316	411	169	220	131	93	56	22	379	163	170	14



## 郵送法

	全体	性別		年齢層別						地域別			
		男性	女性	20歳代	30歳代	40歳代	50歳代	60歳代	70歳代	区部	市部1	市部2	郡部
1 相談しなさい	76.7	72.7	80.5	75.1	78.3	72.9	78.8	79.5	73.0	77.1	76.5	76.3	76.1
2 頼るな	22.1	26.1	18.1	24.1	19.6	25.6	19.8	19.8	26.2	21.8	22.0	22.0	23.9
3 その他	1.0	0.8	1.1	0.8	1.8	0.4	1.4	0.4	0.7	0.9	1.0	1.2	—
4 D.K.	0.3	0.4	0.3	—	0.4	1.1	—	0.4	—	0.2	0.5	0.5	—
合 計 (実数)	1,569	769	800	257	276	273	364	258	141	655	409	413	92

## 郵送法 (番号掲載)

	全体	性別		年齢層別						地域別			
		男性	女性	20歳代	30歳代	40歳代	50歳代	60歳代	70歳代	区部	市部1	市部2	郡部
1 相談しなさい	76.0	72.7	79.5	69.7	78.8	75.4	78.3	79.7	69.6	75.2	75.7	77.7	75.0
2 頼るな	23.1	26.3	19.6	29.5	20.2	24.0	19.9	19.8	30.4	24.2	22.9	21.2	25.0
3 その他	0.8	0.8	0.8	0.8	1.0	—	1.8	0.5	—	0.3	1.4	1.1	—
4 D.K.	0.1	0.2	—	—	—	0.6	—	—	—	0.3	—	—	—
合 計 (実数)	993	509	484	132	104	167	276	202	112	359	288	274	72

## 郵送法 (番号非掲載)

	全体	性別		年齢層別						地域別			
		男性	女性	20歳代	30歳代	40歳代	50歳代	60歳代	70歳代	区部	市部1	市部2	郡部
1 相談しなさい	78.0	72.6	82.4	80.9	78.4	67.0	84.9	80.4	85.0	78.6	80.4	75.2	75.0
2 頼るな	20.3	25.9	15.7	19.1	18.9	29.9	15.1	19.6	10.0	19.3	17.6	23.9	25.0
3 その他	1.1	0.9	1.1	—	2.0	1.0	—	—	5.0	2.1	—	—	—
4 D.K.	0.6	0.5	0.8	—	0.7	2.1	—	—	—	—	2.0	0.9	—
合 計 (実数)	473	212	261	89	148	97	73	46	20	238	102	117	16

## 面接法

	全体	性別		年齢層別						地域別			
		男性	女性	20歳代	30歳代	40歳代	50歳代	60歳代	70歳代	区部	市部1	市部2	郡部
1 相談しなさい	77.1	68.6	84.7	78.3	83.1	78.0	88.0	64.7	69.4	76.1	78.5	77.9	73.7
2 頼るな	19.9	27.4	13.3	15.0	15.4	18.0	12.0	31.8	27.8	20.6	16.1	21.2	26.3
3 その他	0.8	0.6	1.0	1.7	—	2.0	—	1.2	—	—	3.2	—	—
4 D.K.	2.2	3.4	1.0	5.0	1.5	2.0	—	2.4	2.8	3.2	2.2	1.0	—
合 計 (実数)	371	175	196	60	65	50	75	85	36	155	93	104	19

## 面接法 (番号掲載)

	全体	性別		年齢層別						地域別			
		男性	女性	20歳代	30歳代	40歳代	50歳代	60歳代	70歳代	区部	市部1	市部2	郡部
1 相談しなさい	76.2	69.4	83.3	71.4	87.5	77.4	87.3	64.6	71.0	73.7	81.4	75.4	75.0
2 頼るな	20.4	26.4	14.0	23.8	9.4	16.1	12.7	30.8	25.8	23.2	11.9	23.2	25.0
3 その他	1.3	0.8	1.8	4.8	—	3.2	—	1.5	—	—	5.1	—	—
4 D.K.	2.1	3.3	0.9	—	3.1	3.2	—	3.1	3.2	3.2	1.7	1.4	—
合 計 (実数)	235	121	114	21	32	31	55	65	31	95	59	69	12

## 面接法 (番号非掲載)

	全体	性別		年齢層別						地域別			
		男性	女性	20歳代	30歳代	40歳代	50歳代	60歳代	70歳代	区部	市部1	市部2	郡部
1 相談しなさい	81.8	71.1	88.2	90.0	77.4	78.9	89.5	72.2	75.0	84.0	77.4	84.8	71.4
2 頼るな	16.5	26.7	10.5	3.3	22.6	21.1	10.5	27.8	25.0	14.0	19.4	15.2	28.6
3 その他	—	—	—	—	—	—	—	—	—	—	—	—	—
4 D.K.	1.7	2.2	1.3	6.7	—	—	—	—	—	2.0	3.2	—	—
合 計 (実数)	121	45	76	30	31	19	19	18	4	50	31	33	7

#5.24 勤め先を変えるか

TD 法 (事前依頼有)

	全体	性別		年齢層別						地域別			
		男性	女性	20歳代	30歳代	40歳代	50歳代	60歳代	70歳代	区部	市部1	市部2	郡部
1 かわった方がよい	53.2	57.6	49.7	71.2	71.9	64.0	52.2	40.4	19.1	51.2	57.8	53.8	45.5
2 ながく勤めるのがよい	36.6	33.1	39.3	24.2	18.7	26.1	34.0	47.5	74.8	39.3	30.7	36.7	43.4
3 その他	5.5	5.3	5.7	1.5	6.5	6.6	6.7	6.7	1.7	5.2	6.9	5.1	4.0
4 D.K.	4.7	4.0	5.2	3.0	2.9	3.3	7.1	5.4	4.3	4.4	4.6	4.4	7.1
合 計 (実数)	1,105	495	610	132	139	211	268	240	115	387	303	316	99

TD 法 (事前依頼無)

	全体	性別		年齢層別						地域別			
		男性	女性	20歳代	30歳代	40歳代	50歳代	60歳代	70歳代	区部	市部1	市部2	郡部
1 かわった方がよい	53.7	53.1	54.2	80.4	69.4	62.6	48.9	44.9	30.1	51.2	54.2	57.2	50.0
2 ながく勤めるのがよい	35.5	34.9	36.0	16.1	25.9	27.8	36.9	44.9	53.0	38.5	33.3	32.5	40.9
3 その他	4.3	4.4	4.2	—	—	5.2	5.1	5.1	7.2	3.9	4.8	4.6	3.0
4 D.K.	6.5	7.6	5.6	3.6	4.7	4.3	9.1	5.1	9.6	6.3	7.7	5.7	6.1
合 計 (実数)	633	275	358	56	85	115	176	118	83	205	168	194	66

RDD 法

	全体	性別		年齢層別						地域別			
		男性	女性	20歳代	30歳代	40歳代	50歳代	60歳代	70歳代	区部	市部1	市部2	郡部
1 かわった方がよい	64.6	66.7	62.8	83.0	76.2	69.5	60.1	49.4	37.5	65.3	68.7	62.1	52.4
2 ながく勤めるのがよい	25.8	25.2	26.3	12.6	17.2	20.6	31.1	38.8	49.7	23.9	22.2	29.2	39.9
3 その他	5.9	4.3	7.2	2.3	4.6	5.8	5.6	7.2	7.7	6.1	6.4	5.8	3.6
4 D.K.	3.7	3.7	3.6	2.2	2.0	4.1	3.3	4.6	5.1	4.7	2.7	2.9	4.2
合 計 (実数)	1,651	754	897	250	381	281	268	264	129	731	412	434	73

RDD 法 (番号掲載)

	全体	性別		年齢層別						地域別			
		男性	女性	20歳代	30歳代	40歳代	50歳代	60歳代	70歳代	区部	市部1	市部2	郡部
1 かわった方がよい	59.6	59.1	59.9	79.3	72.6	68.5	59.6	49.7	35.9	57.8	65.1	58.7	51.9
2 ながく勤めるのがよい	29.5	30.9	28.3	14.5	20.2	20.1	32.2	37.4	49.6	28.0	24.6	33.0	40.3
3 その他	6.5	6.0	6.9	4.1	3.9	6.3	4.8	7.3	8.9	7.0	7.3	6.1	2.9
4 D.K.	4.4	4.0	4.8	2.1	3.3	5.1	3.4	5.6	5.6	7.2	3.0	2.1	5.0
合 計 (実数)	858	402	456	64	146	142	171	195	104	320	237	243	58

RDD 法 (番号非掲載)

	全体	性別		年齢層別						地域別			
		男性	女性	20歳代	30歳代	40歳代	50歳代	60歳代	70歳代	区部	市部1	市部2	郡部
1 かわった方がよい	72.4	79.7	67.3	84.8	80.4	70.3	62.5	49.3	45.2	72.8	76.6	69.7	53.6
2 ながく勤めるのがよい	20.0	16.3	22.6	12.8	12.9	21.8	27.9	41.8	49.7	19.7	16.9	21.4	39.3
3 その他	5.4	1.6	8.1	1.1	5.5	5.6	7.8	7.7	2.0	5.2	5.1	6.0	7.1
4 D.K.	2.1	2.4	2.0	1.3	1.2	2.3	1.9	1.2	3.0	2.2	1.4	2.9	—
合 計 (実数)	727	316	411	169	220	131	93	56	22	379	163	170	14

## 郵送法

	全体	性別		年齢層別							地域別			
		男性	女性	20歳代	30歳代	40歳代	50歳代	60歳代	70歳代		区部	市部1	市部2	郡部
1 かわった方がよい	66.1	67.0	65.3	79.4	80.8	75.8	60.7	47.7	41.8		68.4	66.5	65.6	50.0
2 ながく勤めるのがよい	32.6	32.4	32.9	20.2	18.5	22.0	37.4	51.6	56.7		30.2	32.0	33.4	48.9
3 その他	0.8	0.4	1.3	0.4	0.7	1.1	1.6	0.4	—		0.9	1.0	0.5	1.1
4 D.K.	0.4	0.3	0.6	—	—	1.1	0.3	0.4	1.4		0.5	0.5	0.5	—
合 計 (実数)	1,569	769	800	257	276	273	364	258	141		655	409	413	92

## 郵送法 (番号掲載)

	全体	性別		年齢層別							地域別			
		男性	女性	20歳代	30歳代	40歳代	50歳代	60歳代	70歳代		区部	市部1	市部2	郡部
1 かわった方がよい	62.9	63.9	62.0	79.5	80.8	76.6	59.4	49.0	40.2		64.9	63.9	62.8	50.0
2 ながく勤めるのがよい	35.9	35.6	36.2	20.5	19.2	21.6	38.4	50.0	58.9		34.0	34.7	36.1	48.6
3 その他	0.8	0.4	1.2	—	—	1.2	1.8	0.5	—		0.8	1.0	0.4	1.4
4 D.K.	0.4	0.2	0.6	—	—	0.6	0.4	0.5	0.9		0.3	0.3	0.7	—
合 計 (実数)	993	509	484	132	104	167	276	202	112		359	288	274	72

## 郵送法 (番号非掲載)

	全体	性別		年齢層別							地域別			
		男性	女性	20歳代	30歳代	40歳代	50歳代	60歳代	70歳代		区部	市部1	市部2	郡部
1 かわった方がよい	72.1	74.1	70.5	79.8	81.1	73.2	64.4	45.7	55.0		73.9	72.5	71.8	43.8
2 ながく勤めるのがよい	26.4	25.0	27.6	19.1	17.6	23.7	34.2	54.3	45.0		24.4	25.5	27.4	56.3
3 その他	1.1	0.5	1.5	1.1	1.4	1.0	1.4	—	—		1.3	1.0	0.9	—
4 D.K.	0.4	0.5	0.4	—	—	2.1	—	—	—		0.4	1.0	—	—
合 計 (実数)	473	212	261	89	148	97	73	46	20		238	102	117	16

## 面接法

	全体	性別		年齢層別							地域別			
		男性	女性	20歳代	30歳代	40歳代	50歳代	60歳代	70歳代		区部	市部1	市部2	郡部
1 かわった方がよい	56.1	55.4	56.6	73.3	69.2	50.0	50.7	50.6	36.1		62.6	52.7	49.0	57.9
2 ながく勤めるのがよい	34.0	33.7	34.2	20.0	24.6	38.0	38.7	37.6	50.0		29.7	32.3	42.3	31.6
3 その他	4.6	2.9	6.1	3.3	3.1	8.0	6.7	4.7	—		1.9	8.6	4.8	5.3
4 D.K.	5.4	8.0	3.1	3.3	3.1	4.0	4.0	7.1	13.9		5.8	6.5	3.8	5.3
合 計 (実数)	371	175	196	60	65	50	75	85	36		155	93	104	19

## 面接法 (番号掲載)

	全体	性別		年齢層別							地域別			
		男性	女性	20歳代	30歳代	40歳代	50歳代	60歳代	70歳代		区部	市部1	市部2	郡部
1 かわった方がよい	51.9	48.8	55.3	81.0	68.8	45.2	45.5	52.3	32.3		54.7	57.6	42.0	58.3
2 ながく勤めるのがよい	37.4	38.8	36.0	14.3	28.1	38.7	43.6	35.4	54.8		34.7	32.2	46.4	33.3
3 その他	4.3	4.1	4.4	—	—	9.7	7.3	4.6	—		2.1	5.1	7.2	—
4 D.K.	6.4	8.3	4.4	4.8	3.1	6.5	3.6	7.7	12.9		8.4	5.1	4.3	8.3
合 計 (実数)	235	121	114	21	32	31	55	65	31		95	59	69	12

## 面接法 (番号非掲載)

	全体	性別		年齢層別							地域別			
		男性	女性	20歳代	30歳代	40歳代	50歳代	60歳代	70歳代		区部	市部1	市部2	郡部
1 かわった方がよい	62.0	68.9	57.9	70.0	71.0	57.9	63.2	38.9	50.0		74.0	41.9	63.6	57.1
2 ながく勤めるのがよい	28.9	24.4	31.6	23.3	19.4	36.8	26.3	50.0	25.0		24.0	32.3	33.3	28.6
3 その他	5.8	—	9.2	6.7	6.5	5.3	5.3	5.6	—		2.0	16.1	—	14.3
4 D.K.	3.3	6.7	1.3	—	3.2	—	5.3	5.6	25.0		—	9.7	3.0	—
合 計 (実数)	121	45	76	30	31	19	19	18	4		50	31	33	7

#7.40 社会は公平か

TD 法 (事前依頼有)

	全体	性別		年齢層別						地域別			
		男性	女性	20歳代	30歳代	40歳代	50歳代	60歳代	70歳代	区部	市部1	市部2	郡部
1 公平だ	2.6	4.0	1.5	3.8	0.7	1.9	3.4	2.5	3.5	2.1	3.3	3.2	1.0
2 だいたい公平だ	31.5	36.6	27.4	29.5	33.1	33.6	29.5	32.9	29.6	31.3	35.6	27.5	32.3
3 あまり公平でない	43.0	37.2	47.7	50.0	48.2	47.9	40.3	38.3	35.7	42.4	38.0	47.5	46.5
4 公平でない	21.0	21.2	20.8	15.9	16.5	15.6	25.4	24.6	24.3	23.0	20.5	20.3	17.2
5 その他	0.5	0.4	0.7	—	0.7	—	0.4	0.8	1.7	0.5	1.0	—	1.0
6 D.K.	1.4	0.6	2.0	0.8	0.7	0.9	1.1	0.8	5.2	0.8	1.7	1.6	2.0
合 計 (実数)	1,105	495	610	132	139	211	268	240	115	387	303	316	99

TD 法 (事前依頼無)

	全体	性別		年齢層別						地域別			
		男性	女性	20歳代	30歳代	40歳代	50歳代	60歳代	70歳代	区部	市部1	市部2	郡部
1 公平だ	2.5	4.0	1.4	3.6	—	2.6	2.8	1.7	4.8	1.0	2.4	2.6	7.6
2 だいたい公平だ	32.2	38.5	27.4	32.1	29.4	27.8	38.6	33.1	26.5	26.3	41.1	35.1	19.7
3 あまり公平でない	43.9	35.6	50.3	46.4	54.1	48.7	38.6	39.0	43.4	46.8	38.7	43.3	50.0
4 公平でない	19.3	19.6	19.0	16.1	16.5	20.9	18.2	22.9	19.3	24.4	17.3	16.5	16.7
5 その他	0.9	0.7	1.1	—	—	—	0.6	2.5	2.4	1.0	—	2.1	—
6 D.K.	1.1	1.5	0.8	1.8	—	—	1.1	0.8	3.6	0.5	0.6	0.5	6.1
合 計 (実数)	633	275	358	56	85	115	176	118	83	205	168	194	66

RDD 法

	全体	性別		年齢層別						地域別			
		男性	女性	20歳代	30歳代	40歳代	50歳代	60歳代	70歳代	区部	市部1	市部2	郡部
1 公平だ	3.1	5.1	1.6	5.3	1.9	2.5	4.3	3.1	1.8	2.3	3.3	5.0	—
2 だいたい公平だ	28.3	34.7	23.3	33.2	30.4	24.8	26.7	28.2	24.9	29.9	25.4	29.6	24.1
3 あまり公平でない	46.5	34.3	56.2	41.7	46.5	53.0	47.8	44.5	46.5	46.2	47.2	45.3	51.3
4 公平でない	20.5	24.2	17.6	17.5	20.9	18.4	21.3	21.7	24.0	19.8	23.0	18.4	24.5
5 その他	0.5	0.7	0.4	1.0	0.2	1.1	—	0.6	—	0.7	0.4	0.6	—
6 D.K.	0.9	1.0	0.9	1.2	0.2	0.1	—	1.8	2.8	1.2	0.7	1.0	—
合 計 (実数)	1,651	754	897	250	381	281	268	264	129	731	412	434	73

RDD 法 (番号掲載)

	全体	性別		年齢層別						地域別			
		男性	女性	20歳代	30歳代	40歳代	50歳代	60歳代	70歳代	区部	市部1	市部2	郡部
1 公平だ	2.8	4.4	1.6	9.0	1.4	1.0	3.7	2.3	2.2	1.9	2.2	5.4	—
2 だいたい公平だ	28.3	34.6	23.1	28.2	28.0	28.7	27.3	30.2	27.6	29.3	27.9	29.6	20.5
3 あまり公平でない	47.7	36.2	57.2	43.3	49.4	52.1	49.0	47.2	44.9	49.0	45.3	47.8	49.8
4 公平でない	20.0	23.5	17.2	17.2	21.1	18.0	20.0	18.3	23.6	18.5	23.3	16.3	29.6
5 その他	0.2	0.4	0.1	2.3	—	—	—	—	—	0.5	0.2	—	—
6 D.K.	0.8	0.8	0.8	—	—	0.2	—	2.1	1.7	0.7	1.0	1.0	—
合 計 (実数)	858	402	456	64	146	142	171	195	104	320	237	243	58

RDD 法 (番号非掲載)

	全体	性別		年齢層別						地域別			
		男性	女性	20歳代	30歳代	40歳代	50歳代	60歳代	70歳代	区部	市部1	市部2	郡部
1 公平だ	3.4	5.8	1.7	2.6	2.5	4.5	5.9	3.9	—	2.3	5.4	4.0	—
2 だいたい公平だ	28.5	35.6	23.6	39.7	30.3	20.5	25.0	23.0	9.0	30.1	22.5	30.1	42.9
3 あまり公平でない	45.5	32.4	54.7	38.7	45.5	54.0	46.9	36.0	52.8	43.3	52.4	41.6	57.1
4 公平でない	20.8	24.1	18.6	16.5	21.1	18.5	22.2	36.0	29.1	21.5	18.8	23.7	—
5 その他	0.8	0.6	0.9	0.4	0.3	2.6	—	—	—	0.9	0.7	0.7	—
6 D.K.	0.9	1.4	0.6	2.1	0.3	—	—	1.2	9.0	1.8	0.2	—	—
合 計 (実数)	727	316	411	169	220	131	93	56	22	379	163	170	14

## 郵送法

	全体	性別		年齢層別						地域別			
		男性	女性	20歳代	30歳代	40歳代	50歳代	60歳代	70歳代	区部	市部1	市部2	郡部
1 公平だ	1.5	2.1	0.9	1.6	1.1	1.1	1.9	1.9	0.7	2.1	0.7	1.2	1.1
2 だいたい公平だ	24.4	28.6	20.4	16.0	17.4	17.9	31.9	30.2	36.2	21.8	25.2	28.6	20.7
3 あまり公平でない	50.0	45.9	54.0	49.8	52.5	53.5	46.4	50.0	48.2	49.8	49.6	49.4	56.5
4 公平でない	23.6	23.0	24.1	32.7	29.0	26.7	19.0	17.4	13.5	25.8	24.4	19.6	21.7
5 その他	—	—	—	—	—	—	—	—	—	—	—	—	—
6 D.K.	0.5	0.4	0.6	—	—	0.7	0.8	0.4	1.4	0.5	—	1.2	—
合 計 (実数)	1,569	769	800	257	276	273	364	258	141	655	409	413	92

## 郵送法 (番号掲載)

	全体	性別		年齢層別						地域別			
		男性	女性	20歳代	30歳代	40歳代	50歳代	60歳代	70歳代	区部	市部1	市部2	郡部
1 公平だ	1.7	2.6	0.8	2.3	1.0	0.6	2.5	2.5	—	2.5	1.0	1.5	1.4
2 だいたい公平だ	27.1	29.9	24.2	17.4	17.3	19.8	33.0	29.7	39.3	25.3	25.7	32.1	22.2
3 あまり公平でない	49.1	46.6	51.9	51.5	50.0	49.7	47.1	50.0	48.2	49.3	48.3	48.2	55.6
4 公平でない	21.5	20.6	22.3	28.8	31.7	29.3	16.7	17.3	10.7	22.3	25.0	16.8	20.8
5 その他	—	—	—	—	—	—	—	—	—	—	—	—	—
6 D.K.	0.6	0.4	0.8	—	—	0.6	0.7	0.5	1.8	0.6	—	1.5	—
合 計 (実数)	993	509	484	132	104	167	276	202	112	359	288	274	72

## 郵送法 (番号非掲載)

	全体	性別		年齢層別						地域別			
		男性	女性	20歳代	30歳代	40歳代	50歳代	60歳代	70歳代	区部	市部1	市部2	郡部
1 公平だ	0.8	0.5	1.1	—	1.4	2.1	—	—	—	1.3	—	0.9	—
2 だいたい公平だ	19.5	25.0	14.9	15.7	16.9	14.4	28.8	30.4	20.0	17.6	22.5	21.4	12.5
3 あまり公平でない	52.2	43.9	59.0	46.1	54.7	59.8	45.2	50.0	55.0	50.4	54.9	52.1	62.5
4 公平でない	27.1	30.2	24.5	38.2	27.0	22.7	24.7	19.6	25.0	30.3	22.5	24.8	25.0
5 その他	—	—	—	—	—	—	—	—	—	—	—	—	—
6 D.K.	0.4	0.5	0.4	—	—	1.0	1.4	—	—	0.4	—	0.9	—
合 計 (実数)	473	212	261	89	148	97	73	46	20	238	102	117	16

## 面接法

	全体	性別		年齢層別						地域別			
		男性	女性	20歳代	30歳代	40歳代	50歳代	60歳代	70歳代	区部	市部1	市部2	郡部
1 公平だ	2.7	4.6	1.0	—	6.2	4.0	1.3	2.4	2.8	2.6	2.2	2.9	5.3
2 だいたい公平だ	23.7	28.0	19.9	21.7	29.2	22.0	21.3	23.5	25.0	23.9	21.5	27.9	10.5
3 あまり公平でない	44.5	34.9	53.1	51.7	44.6	38.0	49.3	38.8	44.4	41.3	53.8	46.2	15.8
4 公平でない	27.5	29.7	25.5	23.3	20.0	32.0	26.7	35.3	25.0	31.6	22.6	20.2	57.9
5 その他	0.5	1.1	—	1.7	—	2.0	—	—	—	0.6	—	—	5.3
6 D.K.	1.1	1.7	0.5	1.7	—	2.0	1.3	—	2.8	—	—	2.9	5.3
合 計 (実数)	371	175	196	60	65	50	75	85	36	155	93	104	19

## 面接法 (番号掲載)

	全体	性別		年齢層別						地域別			
		男性	女性	20歳代	30歳代	40歳代	50歳代	60歳代	70歳代	区部	市部1	市部2	郡部
1 公平だ	3.8	6.6	0.9	—	12.5	6.5	1.8	1.5	3.2	4.2	1.7	4.3	8.3
2 だいたい公平だ	23.4	26.4	20.2	23.8	28.1	22.6	23.6	21.5	22.6	23.2	16.9	31.9	8.3
3 あまり公平でない	43.4	33.9	53.5	52.4	34.4	35.5	49.1	43.1	45.2	40.0	55.9	43.5	8.3
4 公平でない	27.7	29.8	25.4	14.3	25.0	32.3	25.5	33.8	25.8	31.6	25.4	17.4	66.7
5 その他	0.9	1.7	—	4.8	—	3.2	—	—	—	1.1	—	—	8.3
6 D.K.	0.9	1.7	—	4.8	—	—	—	—	3.2	—	—	2.9	—
合 計 (実数)	235	121	114	21	32	31	55	65	31	95	59	69	12

## 面接法 (番号非掲載)

	全体	性別		年齢層別						地域別			
		男性	女性	20歳代	30歳代	40歳代	50歳代	60歳代	70歳代	区部	市部1	市部2	郡部
1 公平だ	0.8	—	1.3	—	—	—	—	5.6	—	—	3.2	—	—
2 だいたい公平だ	24.0	33.3	18.4	16.7	32.3	21.1	15.8	27.8	50.0	26.0	25.8	21.2	14.3
3 あまり公平でない	47.1	35.6	53.9	56.7	51.6	42.1	52.6	27.8	25.0	44.0	51.6	51.5	28.6
4 公平でない	26.4	28.9	25.0	26.7	16.1	31.6	26.3	38.9	25.0	30.0	19.4	24.2	42.9
5 その他	—	—	—	—	—	—	—	—	—	—	—	—	—
6 D.K.	1.7	2.2	1.3	—	—	5.3	5.3	—	—	—	—	3.0	14.3
合 計 (実数)	121	45	76	30	31	19	19	18	4	50	31	33	7

#8.6 選挙への関心

TD 法 (事前依頼有)

	全体	性別		年齢層別						地域別			
		男性	女性	20歳代	30歳代	40歳代	50歳代	60歳代	70歳代	区部	市部1	市部2	郡部
1 なにをにおいても投票	38.0	42.6	34.3	12.9	22.3	36.0	37.3	49.6	67.0	37.2	40.3	36.7	38.4
2 なるべく投票	47.8	43.2	51.5	54.5	56.8	51.7	51.1	42.5	25.2	47.8	46.2	50.3	44.4
3 あまり投票する気にならない	10.4	9.9	10.8	22.0	15.1	8.5	8.2	7.5	6.1	11.4	10.6	8.9	11.1
4 ほとんど投票しない	3.4	3.6	3.3	10.6	5.8	3.3	2.6	0.4	0.9	3.1	2.6	3.8	6.1
5 その他	0.1	0.2	—	—	—	0.5	—	—	—	—	0.3	—	—
6 D.K.	0.3	0.4	0.2	—	—	—	0.7	—	0.9	0.5	—	0.3	—
合 計 (実数)	1,105	495	610	132	139	211	268	240	115	387	303	316	99

TD 法 (事前依頼無)

	全体	性別		年齢層別						地域別			
		男性	女性	20歳代	30歳代	40歳代	50歳代	60歳代	70歳代	区部	市部1	市部2	郡部
1 なにをにおいても投票	38.9	48.4	31.6	23.2	21.2	29.6	39.2	54.2	57.8	42.9	32.7	40.7	36.4
2 なるべく投票	46.4	38.9	52.2	46.4	54.1	53.0	48.3	40.7	33.7	42.4	52.4	45.4	47.0
3 あまり投票する気にならない	10.6	8.7	12.0	16.1	21.2	13.0	8.5	4.2	6.0	8.8	9.5	11.3	16.7
4 ほとんど投票しない	3.9	3.6	4.2	14.3	3.5	4.3	3.4	0.8	2.4	5.4	5.4	2.6	—
5 その他	—	—	—	—	—	—	—	—	—	—	—	—	—
6 D.K.	0.2	0.4	—	—	—	—	0.6	—	—	0.5	—	—	—
合 計 (実数)	633	275	358	56	85	115	176	118	83	205	168	194	66

RDD 法

	全体	性別		年齢層別						地域別			
		男性	女性	20歳代	30歳代	40歳代	50歳代	60歳代	70歳代	区部	市部1	市部2	郡部
1 なにをにおいても投票	34.4	41.3	29.0	16.4	20.5	30.0	42.4	51.9	61.8	38.6	32.6	31.4	27.0
2 なるべく投票	47.5	40.8	52.9	46.9	61.6	49.6	44.9	38.5	30.5	44.5	48.9	51.3	44.5
3 あまり投票する気にならない	12.5	11.5	13.4	27.2	10.0	16.5	8.7	7.3	4.6	10.8	12.0	12.8	26.7
4 ほとんど投票しない	5.3	6.2	4.6	8.7	7.6	3.9	4.0	2.2	2.6	5.8	6.1	4.4	1.8
5 その他	0.2	0.3	0.2	0.7	0.2	—	—	—	0.5	0.3	0.5	—	—
6 D.K.	—	—	—	—	—	—	—	—	—	—	—	—	—
合 計 (実数)	1,651	754	897	250	381	281	268	264	129	731	412	434	73

RDD 法 (番号掲載)

	全体	性別		年齢層別						地域別			
		男性	女性	20歳代	30歳代	40歳代	50歳代	60歳代	70歳代	区部	市部1	市部2	郡部
1 なにをにおいても投票	40.5	48.2	34.2	18.6	20.4	33.0	47.0	51.3	61.5	45.3	42.5	35.4	30.5
2 なるべく投票	44.7	36.0	51.8	44.3	67.7	46.8	40.8	39.2	30.7	39.0	44.7	52.4	42.3
3 あまり投票する気にならない	11.2	10.6	11.6	32.7	8.0	17.8	8.0	7.5	5.0	10.8	8.3	9.9	27.2
4 ほとんど投票しない	3.5	5.3	2.1	4.4	3.9	2.4	4.2	2.1	2.2	4.7	4.3	2.3	—
5 その他	0.1	—	0.2	—	—	—	—	—	0.6	0.2	0.2	—	—
6 D.K.	—	—	—	—	—	—	—	—	—	—	—	—	—
合 計 (実数)	858	402	456	64	146	142	171	195	104	320	237	243	58

RDD 法 (番号非掲載)

	全体	性別		年齢層別						地域別			
		男性	女性	20歳代	30歳代	40歳代	50歳代	60歳代	70歳代	区部	市部1	市部2	郡部
1 なにをにおいても投票	26.0	31.0	22.5	17.1	20.6	25.9	31.2	57.0	58.8	31.1	18.3	25.2	10.7
2 なるべく投票	52.4	48.5	55.1	50.6	57.5	52.9	54.8	34.8	33.2	52.7	54.9	49.1	53.6
3 あまり投票する気にならない	13.8	12.5	14.8	21.8	10.9	16.0	10.2	5.9	3.0	9.7	17.9	16.9	25.0
4 ほとんど投票しない	7.5	7.9	7.2	10.5	10.6	5.1	3.7	2.4	5.0	6.0	8.9	8.8	10.7
5 その他	0.2	0.1	0.3	—	0.4	—	—	—	—	0.5	—	—	—
6 D.K.	—	—	—	—	—	—	—	—	—	—	—	—	—
合 計 (実数)	727	316	411	169	220	131	93	56	22	379	163	170	14

郵送法

	全体	性別		年齢層別						地域別			
		男性	女性	20歳代	30歳代	40歳代	50歳代	60歳代	70歳代	区部	市部1	市部2	郡部
1 なにをにおいても投票	27.3	32.5	22.3	12.5	17.8	29.3	26.9	40.3	46.1	27.6	26.7	28.8	20.7
2 なるべく投票	50.0	47.5	52.5	44.7	51.4	48.4	57.1	49.2	43.3	51.1	50.9	47.7	48.9
3 あまり投票する気にならない	14.3	12.4	16.3	21.4	19.6	15.8	12.1	7.8	6.4	13.9	11.5	15.7	23.9
4 ほとんど投票しない	8.2	7.5	8.9	21.4	11.2	6.6	3.6	2.3	4.3	7.2	11.0	7.7	5.4
5 その他	—	—	—	—	—	—	—	—	—	—	—	—	—
6 D.K.	0.1	0.1	0.1	—	—	—	0.3	0.4	—	0.2	—	—	1.1
合 計 (実数)	1,569	769	800	257	276	273	364	258	141	655	409	413	92

郵送法 (番号掲載)

	全体	性別		年齢層別						地域別			
		男性	女性	20歳代	30歳代	40歳代	50歳代	60歳代	70歳代	区部	市部1	市部2	郡部
1 なにをにおいても投票	29.9	34.6	25.0	11.4	26.0	29.9	26.4	37.6	50.0	31.2	28.1	32.5	20.8
2 なるべく投票	52.0	49.3	54.8	47.7	44.2	51.5	59.4	54.0	42.9	53.5	52.4	48.2	56.9
3 あまり投票する気にならない	11.1	10.0	12.2	17.4	18.3	12.6	10.9	6.4	3.6	10.9	9.7	11.7	15.3
4 ほとんど投票しない	6.9	6.1	7.9	23.5	11.5	6.0	3.3	1.5	3.6	4.5	9.7	7.7	5.6
5 その他	—	—	—	—	—	—	—	—	—	—	—	—	—
6 D.K.	0.1	—	0.2	—	—	—	—	0.5	—	—	—	—	1.4
合 計 (実数)	993	509	484	132	104	167	276	202	112	359	288	274	72

郵送法 (番号非掲載)

	全体	性別		年齢層別						地域別			
		男性	女性	20歳代	30歳代	40歳代	50歳代	60歳代	70歳代	区部	市部1	市部2	郡部
1 なにをにおいても投票	23.3	28.3	19.2	11.2	12.2	29.9	28.8	52.2	40.0	23.5	24.5	21.4	25.0
2 なるべく投票	46.1	43.9	47.9	40.4	56.1	42.3	50.7	32.6	30.0	47.9	46.1	46.2	18.8
3 あまり投票する気にならない	20.5	17.0	23.4	28.1	21.6	19.6	15.1	10.9	25.0	18.1	15.7	24.8	56.3
4 ほとんど投票しない	9.9	10.4	9.6	20.2	10.1	8.2	4.1	4.3	5.0	10.1	13.7	7.7	—
5 その他	—	—	—	—	—	—	—	—	—	—	—	—	—
6 D.K.	0.2	0.5	—	—	—	—	1.4	—	—	0.4	—	—	—
合 計 (実数)	473	212	261	89	148	97	73	46	20	238	102	117	16

面接法

	全体	性別		年齢層別						地域別			
		男性	女性	20歳代	30歳代	40歳代	50歳代	60歳代	70歳代	区部	市部1	市部2	郡部
1 なにをにおいても投票	***	***	***	***	***	***	***	***	***	***	***	***	***
2 なるべく投票	***	***	***	***	***	***	***	***	***	***	***	***	***
3 あまり投票する気にならない	***	***	***	***	***	***	***	***	***	***	***	***	***
4 ほとんど投票しない	***	***	***	***	***	***	***	***	***	***	***	***	***
5 その他	***	***	***	***	***	***	***	***	***	***	***	***	***
6 D.K.	***	***	***	***	***	***	***	***	***	***	***	***	***
合 計 (実数)	***	***	***	***	***	***	***	***	***	***	***	***	***

面接法 (番号掲載)

	全体	性別		年齢層別						地域別			
		男性	女性	20歳代	30歳代	40歳代	50歳代	60歳代	70歳代	区部	市部1	市部2	郡部
1 なにをにおいても投票	***	***	***	***	***	***	***	***	***	***	***	***	***
2 なるべく投票	***	***	***	***	***	***	***	***	***	***	***	***	***
3 あまり投票する気にならない	***	***	***	***	***	***	***	***	***	***	***	***	***
4 ほとんど投票しない	***	***	***	***	***	***	***	***	***	***	***	***	***
5 その他	***	***	***	***	***	***	***	***	***	***	***	***	***
6 D.K.	***	***	***	***	***	***	***	***	***	***	***	***	***
合 計 (実数)	***	***	***	***	***	***	***	***	***	***	***	***	***

面接法 (番号非掲載)

	全体	性別		年齢層別						地域別			
		男性	女性	20歳代	30歳代	40歳代	50歳代	60歳代	70歳代	区部	市部1	市部2	郡部
1 なにをにおいても投票	***	***	***	***	***	***	***	***	***	***	***	***	***
2 なるべく投票	***	***	***	***	***	***	***	***	***	***	***	***	***
3 あまり投票する気にならない	***	***	***	***	***	***	***	***	***	***	***	***	***
4 ほとんど投票しない	***	***	***	***	***	***	***	***	***	***	***	***	***
5 その他	***	***	***	***	***	***	***	***	***	***	***	***	***
6 D.K.	***	***	***	***	***	***	***	***	***	***	***	***	***
合 計 (実数)	***	***	***	***	***	***	***	***	***	***	***	***	***

内閣支持

TD 法 (事前依頼有)

	全体	性別		年齢層別						地域別			
		男性	女性	20歳代	30歳代	40歳代	50歳代	60歳代	70歳代	区部	市部1	市部2	郡部
1 支持する	16.5	17.4	15.7	14.4	15.8	16.6	13.1	18.8	22.6	13.7	12.5	20.6	26.3
2 支持しない	70.2	72.1	68.7	74.2	75.5	76.8	72.0	65.0	53.9	74.2	75.2	64.9	56.6
3 その他	5.0	4.8	5.1	6.8	2.2	2.4	6.0	7.1	4.3	5.7	4.6	4.7	4.0
4 D.K.	8.3	5.7	10.5	4.5	6.5	4.3	9.0	9.2	19.1	6.5	7.6	9.8	13.1
合 計 (実数)	1,105	495	610	132	139	211	268	240	115	387	303	316	99

TD 法 (事前依頼無)

	全体	性別		年齢層別						地域別			
		男性	女性	20歳代	30歳代	40歳代	50歳代	60歳代	70歳代	区部	市部1	市部2	郡部
1 支持する	14.5	16.0	13.4	7.1	8.2	11.3	13.1	23.7	20.5	12.7	18.5	10.3	22.7
2 支持しない	71.7	73.1	70.7	83.9	82.4	76.5	72.7	61.9	57.8	75.1	72.0	72.2	59.1
3 その他	4.4	3.3	5.3	5.4	3.5	2.6	4.5	5.9	4.8	4.4	3.6	6.7	—
4 D.K.	9.3	7.6	10.6	3.6	5.9	9.6	9.7	8.5	16.9	7.8	6.0	10.8	18.2
合 計 (実数)	633	275	358	56	85	115	176	118	83	205	168	194	66

RDD 法

	全体	性別		年齢層別						地域別			
		男性	女性	20歳代	30歳代	40歳代	50歳代	60歳代	70歳代	区部	市部1	市部2	郡部
1 支持する	13.0	14.4	11.8	11.1	14.4	9.5	11.9	16.3	18.4	10.8	9.2	17.2	25.5
2 支持しない	75.2	77.8	73.2	79.0	74.5	81.1	79.0	68.7	66.2	77.9	78.0	72.2	57.0
3 その他	5.3	3.2	6.9	2.1	5.9	4.1	4.4	6.5	6.7	5.6	4.6	4.1	11.6
4 D.K.	6.5	4.6	8.0	7.7	5.1	5.3	4.6	8.5	8.8	5.6	8.2	6.4	5.9
合 計 (実数)	1,651	754	897	250	381	281	268	264	129	731	412	434	73

RDD 法 (番号掲載)

	全体	性別		年齢層別						地域別			
		男性	女性	20歳代	30歳代	40歳代	50歳代	60歳代	70歳代	区部	市部1	市部2	郡部
1 支持する	14.9	16.8	13.3	17.2	20.7	9.9	12.8	16.3	17.5	13.2	8.9	18.4	30.8
2 支持しない	72.3	76.1	69.1	72.4	69.5	81.8	78.6	66.1	63.8	73.8	75.3	73.1	51.6
3 その他	5.9	3.0	8.4	—	7.0	2.8	4.8	8.0	8.1	7.0	5.9	3.5	10.4
4 D.K.	6.9	4.1	9.2	10.3	2.9	5.4	3.8	9.6	10.6	6.0	9.9	5.1	7.2
合 計 (実数)	858	402	456	64	146	142	171	195	104	320	237	243	58

RDD 法 (番号非掲載)

	全体	性別		年齢層別						地域別			
		男性	女性	20歳代	30歳代	40歳代	50歳代	60歳代	70歳代	区部	市部1	市部2	郡部
1 支持する	10.3	10.9	9.9	8.5	9.8	8.8	10.3	13.0	25.6	8.5	9.8	15.4	—
2 支持しない	79.7	81.1	78.7	81.8	78.2	81.4	81.6	80.0	74.4	82.4	81.9	71.7	82.1
3 その他	4.7	3.8	5.3	3.7	5.2	6.0	3.7	1.2	—	4.5	2.9	5.8	17.9
4 D.K.	5.3	4.2	6.1	6.0	6.8	3.9	4.4	5.9	—	4.6	5.4	7.2	—
合 計 (実数)	727	316	411	169	220	131	93	56	22	379	163	170	14



## 郵送法

	全体	性別		年齢層別						地域別			
		男性	女性	20歳代	30歳代	40歳代	50歳代	60歳代	70歳代	区部	市部1	市部2	郡部
1 支持する	13.8	15.3	12.3	7.0	6.9	10.6	12.4	22.5	33.3	12.2	15.4	13.1	20.7
2 支持しない	83.2	82.3	84.0	91.1	88.4	87.9	84.6	73.3	63.8	86.0	80.7	83.5	72.8
3 その他	0.6	0.3	1.0	0.4	0.7	—	0.3	1.9	0.7	0.5	1.0	0.2	2.2
4 D.K.	2.4	2.1	2.8	1.6	4.0	1.5	2.7	2.3	2.1	1.4	2.9	3.1	4.3
合 計 (実数)	1,569	769	800	257	276	273	364	258	141	655	409	413	92

## 郵送法 (番号掲載)

	全体	性別		年齢層別						地域別			
		男性	女性	20歳代	30歳代	40歳代	50歳代	60歳代	70歳代	区部	市部1	市部2	郡部
1 支持する	16.4	17.5	15.3	8.3	6.7	12.0	13.0	23.8	36.6	15.9	18.1	13.9	22.2
2 支持しない	80.3	80.4	80.2	88.6	90.4	86.2	83.7	71.3	59.8	82.2	78.5	82.5	69.4
3 その他	0.9	0.2	1.7	0.8	1.9	—	0.4	2.0	0.9	0.6	1.4	0.4	2.8
4 D.K.	2.4	2.0	2.9	2.3	1.0	1.8	2.9	3.0	2.7	1.4	2.1	3.3	5.6
合 計 (実数)	993	509	484	132	104	167	276	202	112	359	288	274	72

## 郵送法 (番号非掲載)

	全体	性別		年齢層別						地域別			
		男性	女性	20歳代	30歳代	40歳代	50歳代	60歳代	70歳代	区部	市部1	市部2	郡部
1 支持する	9.1	11.8	6.9	6.7	6.8	9.3	11.0	15.2	15.0	7.1	8.8	12.0	18.8
2 支持しない	87.9	84.9	90.4	92.1	87.2	89.7	86.3	82.6	85.0	90.8	86.3	84.6	81.3
3 その他	0.2	0.5	—	—	—	—	—	2.2	—	0.4	—	—	—
4 D.K.	2.7	2.8	2.7	1.1	6.1	1.0	2.7	—	—	1.7	4.9	3.4	—
合 計 (実数)	473	212	261	89	148	97	73	46	20	238	102	117	16

## 面接法

	全体	性別		年齢層別						地域別			
		男性	女性	20歳代	30歳代	40歳代	50歳代	60歳代	70歳代	区部	市部1	市部2	郡部
1 支持する	8.9	11.4	6.6	5.0	9.2	10.0	9.3	5.9	19.4	8.4	7.5	9.6	15.8
2 支持しない	79.0	78.3	79.6	78.3	78.5	86.0	81.3	80.0	63.9	83.2	83.9	72.1	57.9
3 その他	—	—	—	—	—	—	—	—	—	—	—	—	—
4 D.K.	12.1	10.3	13.8	16.7	12.3	4.0	9.3	14.1	16.7	8.4	8.6	18.3	26.3
合 計 (実数)	371	175	196	60	65	50	75	85	36	155	93	104	19

## 面接法 (番号掲載)

	全体	性別		年齢層別						地域別			
		男性	女性	20歳代	30歳代	40歳代	50歳代	60歳代	70歳代	区部	市部1	市部2	郡部
1 支持する	9.8	12.4	7.0	—	6.3	12.9	10.9	6.2	22.6	8.4	10.2	10.1	16.7
2 支持しない	76.6	75.2	78.1	81.0	78.1	80.6	80.0	78.5	58.1	81.1	79.7	72.5	50.0
3 その他	—	—	—	—	—	—	—	—	—	—	—	—	—
4 D.K.	13.6	12.4	14.9	19.0	15.6	6.5	9.1	15.4	19.4	10.5	10.2	17.4	33.3
合 計 (実数)	235	121	114	21	32	31	55	65	31	95	59	69	12

## 面接法 (番号非掲載)

	全体	性別		年齢層別						地域別			
		男性	女性	20歳代	30歳代	40歳代	50歳代	60歳代	70歳代	区部	市部1	市部2	郡部
1 支持する	7.4	8.9	6.6	10.0	9.7	5.3	5.3	5.6	—	8.0	3.2	9.1	14.3
2 支持しない	83.5	86.7	81.6	73.3	80.6	94.7	84.2	88.9	100.0	86.0	93.5	72.7	71.4
3 その他	—	—	—	—	—	—	—	—	—	—	—	—	—
4 D.K.	9.1	4.4	11.8	16.7	9.7	—	10.5	5.6	—	6.0	3.2	18.2	14.3
合 計 (実数)	121	45	76	30	31	19	19	18	4	50	31	33	7

住居形態

TD 法 (事前依頼有)

	全体	性別		年齢層別						地域別			
		男性	女性	20歳代	30歳代	40歳代	50歳代	60歳代	70歳代	区部	市部1	市部2	郡部
1 一戸建	75.9	73.3	78.0	73.5	61.9	75.4	82.1	78.3	77.4	68.7	77.2	77.8	93.9
2 長屋建	0.9	1.4	0.5	—	2.9	1.4	0.4	0.4	0.9	1.3	0.7	0.6	1.0
3 共同住宅	23.1	25.3	21.3	26.5	35.3	23.2	17.2	21.3	21.7	29.7	22.1	21.5	5.1
4 その他	0.1	—	0.2	—	—	—	0.4	—	—	0.3	—	—	—
合 計 (実数)	1,105	495	610	132	139	211	268	240	115	387	303	316	99

TD 法 (事前依頼無)

	全体	性別		年齢層別						地域別			
		男性	女性	20歳代	30歳代	40歳代	50歳代	60歳代	70歳代	区部	市部1	市部2	郡部
1 一戸建	73.5	72.7	74.0	58.9	50.6	70.4	79.5	82.2	85.5	67.3	71.4	74.2	95.5
2 長屋建	1.1	0.7	1.4	—	—	0.9	1.7	2.5	—	1.5	1.8	0.5	—
3 共同住宅	25.3	26.5	24.3	41.1	49.4	28.7	18.8	14.4	14.5	31.2	26.8	24.7	4.5
4 その他	0.2	—	0.3	—	—	—	—	0.8	—	—	—	0.5	—
合 計 (実数)	633	275	358	56	85	115	176	118	83	205	168	194	66

RDD 法

	全体	性別		年齢層別						地域別			
		男性	女性	20歳代	30歳代	40歳代	50歳代	60歳代	70歳代	区部	市部1	市部2	郡部
1 一戸建	55.7	54.2	57.0	36.3	36.4	52.8	70.4	73.5	76.7	46.5	58.1	61.0	88.1
2 長屋建	1.3	0.8	1.7	1.6	1.3	0.9	1.6	1.0	0.5	1.4	1.0	1.7	—
3 共同住宅	42.6	44.8	40.9	61.5	62.2	46.3	27.3	25.3	22.8	51.9	40.3	37.1	11.9
4 その他	0.2	0.2	0.3	0.6	—	—	0.7	0.2	—	0.1	0.6	0.1	—
5 D.K.	0.1	—	0.1	—	—	—	—	—	—	0.1	—	0.1	—
合 計 (実数)	1,651	754	897	250	381	281	268	264	129	731	412	434	73

RDD 法 (番号掲載)

	全体	性別		年齢層別						地域別			
		男性	女性	20歳代	30歳代	40歳代	50歳代	60歳代	70歳代	区部	市部1	市部2	郡部
1 一戸建	70.6	69.5	71.5	56.4	51.7	63.0	80.8	77.8	81.9	65.5	68.2	73.5	91.4
2 長屋建	1.2	0.8	1.6	2.4	2.4	0.7	1.7	0.5	—	1.2	1.2	1.6	—
3 共同住宅	27.9	29.7	26.4	41.2	45.9	36.3	16.5	21.4	18.1	33.2	29.6	24.9	8.6
4 その他	0.3	—	0.5	—	—	—	1.0	0.3	—	—	1.0	—	—
5 D.K.	0.1	—	0.1	—	—	—	—	—	—	0.2	—	—	—
合 計 (実数)	858	402	456	64	146	142	171	195	104	320	237	243	58

RDD 法 (番号非掲載)

	全体	性別		年齢層別						地域別			
		男性	女性	20歳代	30歳代	40歳代	50歳代	60歳代	70歳代	区部	市部1	市部2	郡部
1 一戸建	33.6	30.7	35.6	23.1	24.3	39.6	44.6	56.4	45.7	24.3	43.6	38.3	71.4
2 長屋建	1.6	1.0	2.0	1.3	0.6	1.3	1.2	3.5	3.0	1.8	0.7	2.2	—
3 共同住宅	64.6	67.8	62.4	74.6	75.1	59.1	54.1	40.1	51.3	73.6	55.7	59.1	28.6
4 その他	0.2	0.5	—	1.1	—	—	—	—	—	0.3	—	0.4	—
5 D.K.	—	—	—	—	—	—	—	—	—	—	—	—	—
合 計 (実数)	727	316	411	169	220	131	93	56	22	379	163	170	14

郵送法

	全体	性別		年齢層別						地域別			
		男性	女性	20歳代	30歳代	40歳代	50歳代	60歳代	70歳代	区部	市部1	市部2	郡部
1 一戸建	61.0	62.2	59.9	53.7	40.9	56.8	65.1	77.5	80.9	53.1	61.6	66.6	89.1
2 長屋建	2.0	2.2	1.9	1.2	3.3	1.5	1.9	1.9	2.8	1.8	2.9	1.7	1.1
3 共同住宅	36.5	35.2	37.8	45.1	55.1	41.4	32.4	20.5	14.9	44.6	34.7	31.5	9.8
4 その他	0.2	0.4	—	—	—	—	0.3	—	1.4	0.3	0.2	—	—
5 D.K.	0.3	—	0.5	—	0.7	0.4	0.3	—	—	0.2	0.5	0.2	—
合 計 (実数)	1,569	769	800	257	276	273	364	258	141	655	409	413	92

郵送法 (番号掲載)

	全体	性別		年齢層別						地域別			
		男性	女性	20歳代	30歳代	40歳代	50歳代	60歳代	70歳代	区部	市部1	市部2	郡部
1 一戸建	72.6	73.9	71.3	72.0	56.7	65.3	72.5	81.7	83.0	67.4	68.8	77.4	95.8
2 長屋建	1.9	2.0	1.9	1.5	2.9	2.4	1.8	1.5	1.8	2.2	3.1	0.4	1.4
3 共同住宅	25.2	23.8	26.7	26.5	40.4	31.7	25.7	16.8	13.4	30.1	27.4	22.3	2.8
4 その他	0.2	0.4	—	—	—	—	—	—	1.8	0.3	0.3	—	—
5 D.K.	0.1	—	0.2	—	—	0.6	—	—	—	—	0.3	—	—
合 計 (実数)	993	509	484	132	104	167	276	202	112	359	288	274	72

郵送法 (番号非掲載)

	全体	性別		年齢層別						地域別			
		男性	女性	20歳代	30歳代	40歳代	50歳代	60歳代	70歳代	区部	市部1	市部2	郡部
1 一戸建	39.1	38.7	39.5	24.7	31.1	43.3	45.2	60.9	70.0	31.9	43.1	45.3	75.0
2 長屋建	1.9	1.4	2.3	1.1	3.4	—	—	4.3	5.0	0.8	2.9	3.4	—
3 共同住宅	58.8	59.4	58.2	74.2	65.5	56.7	53.4	34.8	25.0	66.8	53.9	51.3	25.0
4 その他	0.2	0.5	—	—	—	—	1.4	—	—	0.4	—	—	—
5 D.K.	—	—	—	—	—	—	—	—	—	—	—	—	—
合 計 (実数)	473	212	261	89	148	97	73	46	20	238	102	117	16

面接法

	全体	性別		年齢層別						地域別			
		男性	女性	20歳代	30歳代	40歳代	50歳代	60歳代	70歳代	区部	市部1	市部2	郡部
1 一戸建	***	***	***	***	***	***	***	***	***	***	***	***	***
2 長屋建	***	***	***	***	***	***	***	***	***	***	***	***	***
3 共同住宅	***	***	***	***	***	***	***	***	***	***	***	***	***
4 その他	***	***	***	***	***	***	***	***	***	***	***	***	***
5 D.K.	***	***	***	***	***	***	***	***	***	***	***	***	***
合 計 (実数)	***	***	***	***	***	***	***	***	***	***	***	***	***

面接法 (番号掲載)

	全体	性別		年齢層別						地域別			
		男性	女性	20歳代	30歳代	40歳代	50歳代	60歳代	70歳代	区部	市部1	市部2	郡部
1 一戸建	***	***	***	***	***	***	***	***	***	***	***	***	***
2 長屋建	***	***	***	***	***	***	***	***	***	***	***	***	***
3 共同住宅	***	***	***	***	***	***	***	***	***	***	***	***	***
4 その他	***	***	***	***	***	***	***	***	***	***	***	***	***
5 D.K.	***	***	***	***	***	***	***	***	***	***	***	***	***
合 計 (実数)	***	***	***	***	***	***	***	***	***	***	***	***	***

面接法 (番号非掲載)

	全体	性別		年齢層別						地域別			
		男性	女性	20歳代	30歳代	40歳代	50歳代	60歳代	70歳代	区部	市部1	市部2	郡部
1 一戸建	***	***	***	***	***	***	***	***	***	***	***	***	***
2 長屋建	***	***	***	***	***	***	***	***	***	***	***	***	***
3 共同住宅	***	***	***	***	***	***	***	***	***	***	***	***	***
4 その他	***	***	***	***	***	***	***	***	***	***	***	***	***
5 D.K.	***	***	***	***	***	***	***	***	***	***	***	***	***
合 計 (実数)	***	***	***	***	***	***	***	***	***	***	***	***	***

世帯人員数

TD 法 (事前依頼有)

	全体	性別		年齢層別						地域別			
		男性	女性	20歳代	30歳代	40歳代	50歳代	60歳代	70歳代	区部	市部1	市部2	郡部
1 1人	9.1	9.1	9.1	3.0	10.3	4.0	7.1	9.5	28.4	13.3	8.8	5.3	5.0
2 2人	35.5	36.5	34.6	15.8	54.2	39.4	29.0	38.8	35.2	36.7	32.5	37.0	35.0
3 3人	25.9	21.2	29.7	25.7	12.1	37.1	28.1	26.9	12.5	23.4	30.0	23.2	31.3
4 4人	21.5	23.9	19.6	34.7	18.7	13.7	26.7	19.9	17.0	19.6	21.3	26.4	15.0
5 5人	5.7	6.3	5.2	13.9	4.7	4.6	6.2	3.5	3.4	5.1	6.3	5.7	6.3
6 6人	1.6	1.5	1.6	5.0	—	0.6	1.9	1.0	2.3	1.3	1.3	1.6	3.8
7 7人	0.2	0.5	—	1.0	—	—	—	—	1.1	—	—	—	2.5
8 D.K.	0.6	1.0	0.2	1.0	—	0.6	1.0	0.5	—	0.6	—	0.8	1.3
合 計 (実数)	882	397	485	101	107	175	210	201	88	316	240	246	80

TD 法 (事前依頼無)

	全体	性別		年齢層別						地域別			
		男性	女性	20歳代	30歳代	40歳代	50歳代	60歳代	70歳代	区部	市部1	市部2	郡部
1 1人	7.1	7.7	6.6	—	6.8	7.8	3.8	6.4	18.3	7.9	4.7	8.1	7.5
2 2人	34.4	32.7	35.7	13.6	58.1	27.8	25.6	48.9	28.2	36.0	33.3	39.4	17.0
3 3人	22.7	17.7	26.6	31.8	12.2	34.4	24.8	18.1	15.5	25.0	22.5	17.5	32.1
4 4人	18.0	22.3	14.7	25.0	8.1	15.6	27.1	14.9	14.1	15.9	20.2	18.1	18.9
5 5人	4.3	5.0	3.8	13.6	4.1	2.2	3.0	—	9.9	3.7	4.7	3.8	7.5
6 6人	1.6	1.8	1.4	4.5	1.4	—	0.8	1.1	4.2	1.2	2.3	1.3	1.9
7 7人	0.4	0.5	0.3	2.3	—	—	—	1.1	—	0.6	0.8	—	—
8 D.K.	11.5	12.3	10.8	9.1	9.5	12.2	15.0	9.6	9.9	9.8	11.6	11.9	15.1
合 計 (実数)	506	220	286	44	74	90	133	94	71	164	129	160	53

RDD 法

	全体	性別		年齢層別						地域別			
		男性	女性	20歳代	30歳代	40歳代	50歳代	60歳代	70歳代	区部	市部1	市部2	郡部
1 1人	16.2	19.4	13.6	28.9	16.0	9.6	9.6	14.9	25.1	21.5	13.0	13.0	6.4
2 2人	47.1	42.8	50.6	32.8	63.4	58.5	32.4	44.1	46.3	44.4	49.3	50.7	40.4
3 3人	17.2	17.6	16.9	15.1	11.7	12.5	23.5	27.5	13.8	17.5	16.6	16.6	21.1
4 4人	13.8	14.0	13.7	16.0	8.2	14.4	25.1	8.5	5.5	10.8	16.2	15.8	15.4
5 5人	3.7	4.4	3.1	4.2	0.8	3.3	8.3	3.0	2.3	4.4	2.9	3.0	5.4
6 6人	1.4	0.9	1.8	2.9	—	1.1	—	0.6	6.9	1.4	1.5	—	7.1
7 7人	0.6	0.8	0.4	—	—	0.7	1.2	1.4	—	—	0.4	0.9	4.2
8 D.K.	***	***	***	***	***	***	***	***	***	***	***	***	***
合 計 (実数)	1,651	754	897	250	381	281	268	264	129	731	412	434	73

RDD 法 (番号掲載)

	全体	性別		年齢層別						地域別			
		男性	女性	20歳代	30歳代	40歳代	50歳代	60歳代	70歳代	区部	市部1	市部2	郡部
1 1人	9.0	11.1	7.3	6.8	6.9	8.0	4.3	10.3	22.8	11.0	9.4	7.4	4.9
2 2人	44.6	43.5	45.5	32.4	64.5	50.6	29.2	45.0	50.2	42.2	44.9	48.7	39.4
3 3人	21.8	20.8	22.7	28.6	16.5	14.0	26.0	30.4	14.2	24.9	20.3	19.6	21.1
4 4人	17.7	18.1	17.5	26.4	12.1	19.2	30.9	7.9	4.5	14.7	20.3	20.1	14.3
5 5人	4.0	4.2	3.8	1.7	—	6.1	8.0	3.9	—	5.4	2.6	2.8	6.6
6 6人	2.0	1.5	2.5	4.1	—	2.1	—	0.8	8.4	1.9	2.5	—	8.6
7 7人	0.8	0.9	0.7	—	—	—	1.7	1.8	—	—	—	1.4	5.0
8 D.K.	***	***	***	***	***	***	***	***	***	***	***	***	***
合 計 (実数)	858	402	456	64	146	142	171	195	104	320	237	243	58

RDD 法 (番号非掲載)

	全体	性別		年齢層別						地域別			
		男性	女性	20歳代	30歳代	40歳代	50歳代	60歳代	70歳代	区部	市部1	市部2	郡部
1 1人	27.1	33.6	22.7	44.2	23.7	12.0	22.9	33.6	40.7	33.6	19.8	23.0	10.7
2 2人	51.3	43.1	57.0	34.9	62.8	66.8	39.5	42.4	23.1	47.3	56.4	54.9	46.4
3 3人	9.4	10.3	8.8	5.1	7.0	10.3	18.3	10.6	9.0	8.8	9.7	9.2	21.4
4 4人	7.8	7.0	8.3	6.8	5.0	9.4	10.0	13.4	12.1	5.5	9.3	9.4	21.4
5 5人	3.5	5.3	2.2	6.4	1.5	—	9.4	—	15.1	3.6	3.6	3.6	—
6 6人	0.5	—	0.9	2.6	—	—	—	—	—	1.1	—	—	—
7 7人	0.3	0.7	—	—	—	1.5	—	—	—	—	1.3	—	—
8 D.K.	***	***	***	***	***	***	***	***	***	***	***	***	***
合 計 (実数)	727	316	411	169	220	131	93	56	22	379	163	170	14

電話番号の掲載・非掲載

TD 法 (事前依頼有)

	全体	性別		年齢層別						地域別			
		男性	女性	20歳代	30歳代	40歳代	50歳代	60歳代	70歳代	区部	市部1	市部2	郡部
1 載せている	100	100	100	100	100	100	100	100	100	100	100	100	100
2 載せていない	***	***	***	***	***	***	***	***	***	***	***	***	***
3 どちらか分からない	***	***	***	***	***	***	***	***	***	***	***	***	***
4 その他	***	***	***	***	***	***	***	***	***	***	***	***	***
合 計 (実数)	1,105	495	610	132	139	211	268	240	115	387	303	316	99

TD 法 (事前依頼無)

	全体	性別		年齢層別						地域別			
		男性	女性	20歳代	30歳代	40歳代	50歳代	60歳代	70歳代	区部	市部1	市部2	郡部
1 載せている	100	100	100	100	100	100	100	100	100	100	100	100	100
2 載せていない	***	***	***	***	***	***	***	***	***	***	***	***	***
3 どちらか分からない	***	***	***	***	***	***	***	***	***	***	***	***	***
4 その他	***	***	***	***	***	***	***	***	***	***	***	***	***
合 計 (実数)	633	275	358	56	85	115	176	118	83	205	168	194	66

RDD 法

	全体	性別		年齢層別						地域別			
		男性	女性	20歳代	30歳代	40歳代	50歳代	60歳代	70歳代	区部	市部1	市部2	郡部
1 載せている	58.3	59.9	57.1	35.1	43.0	53.5	70.9	78.4	82.8	51.2	61.0	61.6	82.8
2 載せていない	37.8	35.2	39.9	56.6	52.8	43.6	27.9	17.2	15.3	44.5	35.7	33.9	16.6
3 どちらか分からない	3.8	4.9	3.0	8.3	4.2	2.8	1.2	4.4	1.9	4.3	3.3	4.3	0.6
4 その他	0.0	0.0	0.1	—	—	0.1	—	—	—	—	—	0.2	—
合 計 (実数)	1,651	754	897	250	381	281	268	264	129	731	412	434	73

RDD 法 (番号掲載)

	全体	性別		年齢層別						地域別			
		男性	女性	20歳代	30歳代	40歳代	50歳代	60歳代	70歳代	区部	市部1	市部2	郡部
1 載せている	100	100	100	100	100	100	100	100	100	100	100	100	100
2 載せていない	***	***	***	***	***	***	***	***	***	***	***	***	***
3 どちらか分からない	***	***	***	***	***	***	***	***	***	***	***	***	***
4 その他	***	***	***	***	***	***	***	***	***	***	***	***	***
合 計 (実数)	858	402	456	64	146	142	171	195	104	320	237	243	58

RDD 法 (番号非掲載)

	全体	性別		年齢層別						地域別			
		男性	女性	20歳代	30歳代	40歳代	50歳代	60歳代	70歳代	区部	市部1	市部2	郡部
1 載せている	***	***	***	***	***	***	***	***	***	***	***	***	***
2 載せていない	100	100	100	100	100	100	100	100	100	100	100	100	100
3 どちらか分からない	***	***	***	***	***	***	***	***	***	***	***	***	***
4 その他	***	***	***	***	***	***	***	***	***	***	***	***	***
合 計 (実数)	727	316	411	169	220	131	93	56	22	379	163	170	14

郵送法

	全体	性別		年齢層別							地域別			
		男性	女性	20歳代	30歳代	40歳代	50歳代	60歳代	70歳代		区部	市部1	市部2	郡部
1 載せている	63.3	66.2	60.5	51.4	37.7	61.2	75.8	78.3	79.4		54.8	70.4	66.3	78.3
2 載せていない	30.1	27.6	32.6	34.6	53.6	35.5	20.1	17.8	14.2		36.3	24.9	28.3	17.4
3 どちらか分からない	5.9	5.3	6.5	13.6	8.0	2.9	3.8	2.7	5.0		8.4	3.7	4.8	3.3
4 その他	0.6	0.9	0.4	0.4	0.7	0.4	0.3	1.2	1.4		0.5	1.0	0.5	1.1
合 計 (実数)	1,569	769	800	257	276	273	364	258	141		655	409	413	92

郵送法 (番号掲載)

	全体	性別		年齢層別							地域別			
		男性	女性	20歳代	30歳代	40歳代	50歳代	60歳代	70歳代		区部	市部1	市部2	郡部
1 載せている	100	100	100	100	100	100	100	100	100		100	100	100	100
2 載せていない	***	***	***	***	***	***	***	***	***		***	***	***	***
3 どちらか分からない	***	***	***	***	***	***	***	***	***		***	***	***	***
4 その他	***	***	***	***	***	***	***	***	***		***	***	***	***
合 計 (実数)	993	509	484	132	104	167	276	202	112		359	288	274	72

郵送法 (番号非掲載)

	全体	性別		年齢層別							地域別			
		男性	女性	20歳代	30歳代	40歳代	50歳代	60歳代	70歳代		区部	市部1	市部2	郡部
1 載せている	***	***	***	***	***	***	***	***	***		***	***	***	***
2 載せていない	100	100	100	100	100	100	100	100	100		100	100	100	100
3 どちらか分からない	***	***	***	***	***	***	***	***	***		***	***	***	***
4 その他	***	***	***	***	***	***	***	***	***		***	***	***	***
合 計 (実数)	473	212	261	89	148	97	73	46	20		238	102	117	16

面接法

	全体	性別		年齢層別							地域別			
		男性	女性	20歳代	30歳代	40歳代	50歳代	60歳代	70歳代		区部	市部1	市部2	郡部
1 載せている	63.3	69.1	58.2	35.0	49.2	62.0	73.3	76.5	86.1		61.3	63.4	66.3	63.2
2 載せていない	32.6	25.7	38.8	50.0	47.7	38.0	25.3	21.2	11.1		32.3	33.3	31.7	36.8
3 どちらか分からない	4.0	5.1	3.1	15.0	3.1	—	1.3	2.4	2.8		6.5	3.2	1.9	—
4 その他	***	***	***	***	***	***	***	***	***		***	***	***	***
合 計 (実数)	371	175	196	60	65	50	75	85	36		155	93	104	19

面接法 (番号掲載)

	全体	性別		年齢層別							地域別			
		男性	女性	20歳代	30歳代	40歳代	50歳代	60歳代	70歳代		区部	市部1	市部2	郡部
1 載せている	100	100	100	100	100	100	100	100	100		100	100	100	100
2 載せていない	***	***	***	***	***	***	***	***	***		***	***	***	***
3 どちらか分からない	***	***	***	***	***	***	***	***	***		***	***	***	***
4 その他	***	***	***	***	***	***	***	***	***		***	***	***	***
合 計 (実数)	235	121	114	21	32	31	55	65	31		95	59	69	12

面接法 (番号非掲載)

	全体	性別		年齢層別							地域別			
		男性	女性	20歳代	30歳代	40歳代	50歳代	60歳代	70歳代		区部	市部1	市部2	郡部
1 載せている	***	***	***	***	***	***	***	***	***		***	***	***	***
2 載せていない	100	100	100	100	100	100	100	100	100		100	100	100	100
3 どちらか分からない	***	***	***	***	***	***	***	***	***		***	***	***	***
4 その他	***	***	***	***	***	***	***	***	***		***	***	***	***
合 計 (実数)	121	45	76	30	31	19	19	18	4		50	31	33	7

複数回線の有無

TD 法 (事前依頼有)

	全体	性別		年齢層別						地域別			
		男性	女性	20歳代	30歳代	40歳代	50歳代	60歳代	70歳代	区部	市部1	市部2	郡部
1 持っている	13.4	14.7	12.3	6.8	11.5	18.5	16.8	13.8	5.2	13.4	16.8	10.4	12.1
2 持っていない	86.2	84.8	87.4	93.2	88.5	81.0	82.5	85.8	94.8	86.0	82.8	89.2	87.9
3 その他	0.1	—	0.2	—	—	0.5	—	—	—	—	0.3	—	—
4 D.K.	0.3	0.4	0.2	—	—	—	0.7	0.4	—	0.5	—	0.3	—
合 計 (実数)	1,105	495	610	132	139	211	268	240	115	387	303	316	99

TD 法 (事前依頼無)

	全体	性別		年齢層別						地域別			
		男性	女性	20歳代	30歳代	40歳代	50歳代	60歳代	70歳代	区部	市部1	市部2	郡部
1 持っている	13.9	14.2	13.7	8.9	5.9	14.8	14.8	13.6	22.9	20.0	12.5	11.9	4.5
2 持っていない	86.1	85.8	86.3	91.1	94.1	85.2	85.2	86.4	77.1	80.0	87.5	88.1	95.5
3 その他	—	—	—	—	—	—	—	—	—	—	—	—	—
4 D.K.	—	—	—	—	—	—	—	—	—	—	—	—	—
合 計 (実数)	633	275	358	56	85	115	176	118	83	205	168	194	66

RDD 法

	全体	性別		年齢層別						地域別			
		男性	女性	20歳代	30歳代	40歳代	50歳代	60歳代	70歳代	区部	市部1	市部2	郡部
1 持っている	8.9	9.4	8.5	8.6	7.4	9.3	10.0	9.2	6.8	9.9	8.7	8.0	6.8
2 持っていない	90.8	90.1	91.4	90.2	92.6	90.7	90.0	90.8	93.2	89.9	91.3	91.1	93.2
3 その他	—	—	—	—	—	—	—	—	—	—	—	—	—
4 D.K.	0.3	0.5	0.1	1.2	—	—	—	—	—	0.2	—	0.9	—
合 計 (実数)	1,651	754	897	250	381	281	268	264	129	731	412	434	73

RDD 法 (番号掲載)

	全体	性別		年齢層別						地域別			
		男性	女性	20歳代	30歳代	40歳代	50歳代	60歳代	70歳代	区部	市部1	市部2	郡部
1 持っている	9.2	9.7	8.9	8.4	7.7	9.6	11.1	9.6	5.8	10.7	9.4	8.2	6.1
2 持っていない	90.5	90.1	90.9	91.6	92.3	90.4	88.9	90.4	94.2	89.0	90.6	91.5	93.9
3 その他	—	—	—	—	—	—	—	—	—	—	—	—	—
4 D.K.	0.2	0.3	0.2	—	—	—	—	—	—	0.3	—	0.4	—
合 計 (実数)	858	402	456	64	146	142	171	195	104	320	237	243	58

RDD 法 (番号非掲載)

	全体	性別		年齢層別						地域別			
		男性	女性	20歳代	30歳代	40歳代	50歳代	60歳代	70歳代	区部	市部1	市部2	郡部
1 持っている	8.3	9.4	7.5	9.4	7.1	9.3	6.3	8.1	6.5	8.5	8.4	7.5	10.7
2 持っていない	91.3	89.6	92.5	88.5	92.9	90.7	93.7	91.9	93.5	91.5	91.6	90.7	89.3
3 その他	—	—	—	—	—	—	—	—	—	—	—	—	—
4 D.K.	0.4	1.1	—	2.1	—	—	—	—	—	—	—	1.8	—
合 計 (実数)	727	316	411	169	220	131	93	56	22	379	163	170	14



電話回線数

TD 法 (事前依頼有)

	全体	性別		年齢層別						地域別			
		男性	女性	20歳代	30歳代	40歳代	50歳代	60歳代	70歳代	区部	市部1	市部2	郡部
1 1	***	***	***	***	***	***	***	***	***	***	***	***	***
2 2	83.1	80.8	85.3	100.0	81.3	92.3	80.0	78.8	50.0	78.8	86.3	81.8	91.7
3 3	10.1	8.2	12.0	—	12.5	2.6	13.3	15.2	16.7	11.5	7.8	15.2	—
4 4	5.4	8.2	2.7	—	6.3	5.1	2.2	6.1	33.3	7.7	3.9	3.0	8.3
5 5	0.7	1.4	—	—	—	—	2.2	—	—	1.9	—	—	—
6 D.K.	0.7	1.4	—	—	—	—	2.2	—	—	—	2.0	—	—
合 計 (実数)	148	73	75	9	16	39	45	33	6	52	51	33	12

TD 法 (事前依頼無)

	全体	性別		年齢層別						地域別			
		男性	女性	20歳代	30歳代	40歳代	50歳代	60歳代	70歳代	区部	市部1	市部2	郡部
1 1	***	***	***	***	***	***	***	***	***	***	***	***	***
2 2	78.4	76.9	79.6	60.0	40.0	82.4	92.3	81.3	68.4	70.7	85.7	87.0	66.7
3 3	15.9	15.4	16.3	20.0	60.0	11.8	—	12.5	31.6	22.0	9.5	8.7	33.3
4 4	4.5	5.1	4.1	20.0	—	5.9	7.7	—	—	4.9	4.8	4.3	—
5 5	1.1	2.6	—	—	—	—	—	6.3	—	2.4	—	—	—
6 D.K.	—	—	—	—	—	—	—	—	—	—	—	—	—
合 計 (実数)	88	39	49	5	5	17	26	16	19	41	21	23	3

RDD 法

	全体	性別		年齢層別						地域別			
		男性	女性	20歳代	30歳代	40歳代	50歳代	60歳代	70歳代	区部	市部1	市部2	郡部
1 1	***	***	***	***	***	***	***	***	***	***	***	***	***
2 2	82.1	78.7	85.1	86.9	78.6	83.4	76.5	84.0	88.6	81.8	86.1	80.1	73.9
3 3	14.7	18.1	11.6	10.3	19.3	12.7	19.1	11.0	11.4	14.6	10.2	17.3	26.1
4 4	3.1	3.2	3.0	2.8	2.1	3.0	4.3	5.0	—	3.3	3.6	2.7	—
5 5	0.1	—	0.3	—	—	0.8	—	—	—	0.3	—	—	—
6 D.K.	—	—	—	—	—	—	—	—	—	—	—	—	—
合 計 (実数)	265	130	135	37	55	48	51	41	15	126	64	66	9

RDD 法 (番号掲載)

	全体	性別		年齢層別						地域別			
		男性	女性	20歳代	30歳代	40歳代	50歳代	60歳代	70歳代	区部	市部1	市部2	郡部
1 1	***	***	***	***	***	***	***	***	***	***	***	***	***
2 2	80.1	75.5	84.2	69.9	76.7	78.2	76.0	85.3	96.8	82.7	81.1	77.9	64.7
3 3	16.2	21.3	11.7	21.9	18.6	18.2	21.3	9.9	3.2	13.3	13.3	20.3	35.3
4 4	3.7	3.3	4.1	8.2	4.7	3.6	2.8	4.7	—	4.1	5.6	1.8	—
5 5	—	—	—	—	—	—	—	—	—	—	—	—	—
6 D.K.	—	—	—	—	—	—	—	—	—	—	—	—	—
合 計 (実数)	145	72	73	10	22	27	36	32	10	57	43	38	7

RDD 法 (番号非掲載)

	全体	性別		年齢層別						地域別			
		男性	女性	20歳代	30歳代	40歳代	50歳代	60歳代	70歳代	区部	市部1	市部2	郡部
1 1	***	***	***	***	***	***	***	***	***	***	***	***	***
2 2	85.4	83.3	87.2	95.5	78.1	89.7	74.4	80.5	69.2	78.8	95.7	86.4	100.0
3 3	12.4	14.4	10.6	4.5	21.9	6.1	13.2	19.5	30.8	17.7	4.3	11.1	—
4 4	1.9	2.3	1.5	—	—	2.3	12.4	—	—	2.7	—	2.4	—
5 5	0.4	—	0.8	—	—	1.8	—	—	—	0.9	—	—	—
6 D.K.	—	—	—	—	—	—	—	—	—	—	—	—	—
合 計 (実数)	108	53	55	25	31	20	14	7	3	61	21	24	2

携帯電話の有無

TD 法 (事前依頼有)

	全体	性別		年齢層別						地域別			
		男性	女性	20歳代	30歳代	40歳代	50歳代	60歳代	70歳代	区部	市部1	市部2	郡部
1 使っている	51.0	59.6	43.9	85.6	77.7	64.0	49.3	28.3	6.1	45.2	56.1	52.2	53.5
2 使っていない	48.8	40.0	55.9	14.4	22.3	36.0	50.0	71.3	93.9	54.3	43.9	47.5	46.5
3 その他	—	—	—	—	—	—	—	—	—	—	—	—	—
4 D.K.	0.3	0.4	0.2	—	—	—	0.7	0.4	—	0.5	—	0.3	—
合 計 (実数)	1,105	495	610	132	139	211	268	240	115	387	303	316	99

TD 法 (事前依頼無)

	全体	性別		年齢層別						地域別			
		男性	女性	20歳代	30歳代	40歳代	50歳代	60歳代	70歳代	区部	市部1	市部2	郡部
1 使っている	46.8	57.1	38.8	85.7	74.1	64.3	39.2	26.3	13.3	49.3	48.2	44.3	42.4
2 使っていない	53.2	42.9	61.2	14.3	25.9	35.7	60.8	73.7	86.7	50.7	51.8	55.7	57.6
3 その他	—	—	—	—	—	—	—	—	—	—	—	—	—
4 D.K.	—	—	—	—	—	—	—	—	—	—	—	—	—
合 計 (実数)	633	275	358	56	85	115	176	118	83	205	168	194	66

RDD 法

	全体	性別		年齢層別						地域別			
		男性	女性	20歳代	30歳代	40歳代	50歳代	60歳代	70歳代	区部	市部1	市部2	郡部
1 使っている	57.6	65.4	51.4	83.2	72.3	72.0	49.5	31.8	10.6	59.0	58.6	55.5	53.4
2 使っていない	42.1	34.3	48.3	16.8	27.7	27.4	50.5	68.2	89.1	40.9	40.8	44.5	46.6
3 その他	0.1	—	0.1	—	—	—	—	—	0.3	—	0.1	0.1	—
4 D.K.	0.2	0.2	0.2	—	—	0.6	—	—	—	0.2	0.5	—	—
合 計 (実数)	1,651	754	897	250	381	281	268	264	129	731	412	434	73

RDD 法 (番号掲載)

	全体	性別		年齢層別						地域別			
		男性	女性	20歳代	30歳代	40歳代	50歳代	60歳代	70歳代	区部	市部1	市部2	郡部
1 使っている	49.7	58.3	42.7	81.1	68.3	71.6	44.7	29.3	11.3	49.6	51.7	48.2	48.7
2 使っていない	49.9	41.4	56.9	18.9	31.7	27.4	55.3	70.7	88.7	50.1	47.2	51.8	51.3
3 その他	0.1	—	0.1	—	—	—	—	—	—	—	0.2	—	—
4 D.K.	0.3	0.4	0.3	—	—	1.0	—	—	—	0.3	0.8	—	—
合 計 (実数)	858	402	456	64	146	142	171	195	104	320	237	243	58

RDD 法 (番号非掲載)

	全体	性別		年齢層別						地域別			
		男性	女性	20歳代	30歳代	40歳代	50歳代	60歳代	70歳代	区部	市部1	市部2	郡部
1 使っている	68.7	76.1	63.5	84.2	75.9	72.6	60.2	35.4	6.0	68.8	70.7	65.7	75.0
2 使っていない	31.3	23.9	36.4	15.8	24.1	27.4	39.8	64.6	92.0	31.2	29.3	34.0	25.0
3 その他	0.1	—	0.1	—	—	—	—	—	2.0	—	—	0.2	—
4 D.K.	—	—	—	—	—	—	—	—	—	—	—	—	—
合 計 (実数)	727	316	411	169	220	131	93	56	22	379	163	170	14

職業

TD 法 (事前依頼有)

	全体	性別		年齢層別						地域別			
		男性	女性	20歳代	30歳代	40歳代	50歳代	60歳代	70歳代	区部	市部1	市部2	郡部
1 農林漁業	2.0	2.0	2.0	0.8	0.7	0.9	1.5	2.1	7.8	0.3	1.0	3.5	7.1
2 商工・サービス業	13.3	16.8	10.5	15.9	11.5	18.0	14.9	11.3	4.3	14.7	14.2	11.1	12.1
3 事務職	17.7	19.8	16.1	25.0	28.1	19.9	22.8	8.8	—	17.6	19.1	19.0	10.1
4 労務職	16.1	20.6	12.5	22.7	18.7	19.9	16.4	12.9	4.3	14.0	18.8	15.2	19.2
5 自由業・管理職	10.3	17.8	4.3	3.0	8.6	13.3	16.0	7.9	7.0	10.3	9.6	10.4	12.1
6 無職の主婦	26.4	—	47.9	6.8	28.1	23.7	23.9	32.9	44.3	28.4	22.8	26.9	28.3
7 学生	2.0	2.4	1.6	16.7	—	—	—	—	—	1.8	2.0	2.8	—
8 その他の無職	11.2	19.4	4.6	9.1	3.6	2.8	3.0	23.3	32.2	11.1	12.2	10.8	10.1
9 D.K.	0.9	1.2	0.7	—	0.7	1.4	1.5	0.8	—	1.8	0.3	0.3	1.0
合 計 (実数)	1,105	495	610	132	139	211	268	240	115	387	303	316	99

TD 法 (事前依頼無)

	全体	性別		年齢層別						地域別			
		男性	女性	20歳代	30歳代	40歳代	50歳代	60歳代	70歳代	区部	市部1	市部2	郡部
1 農林漁業	2.8	5.5	0.8	—	—	—	2.3	7.6	6.0	—	2.4	4.1	9.1
2 商工・サービス業	14.4	16.4	12.8	16.1	16.5	21.7	15.3	11.9	2.4	13.7	13.7	16.0	13.6
3 事務職	17.7	22.9	13.7	30.4	29.4	29.6	16.5	4.2	2.4	20.0	15.5	20.1	9.1
4 労務職	12.0	19.3	6.4	14.3	9.4	19.1	17.6	5.1	1.2	10.7	14.3	9.3	18.2
5 自由業・管理職	8.2	13.8	3.9	—	7.1	4.3	13.1	12.7	3.6	11.7	7.7	5.7	6.1
6 無職の主婦	30.3	—	53.6	7.1	36.5	24.3	30.1	34.7	42.2	28.3	29.2	34.5	27.3
7 学生	1.9	2.5	1.4	21.4	—	—	—	—	—	2.4	3.0	1.0	—
8 その他の無職	11.8	18.9	6.4	8.9	1.2	0.9	3.4	22.9	42.2	13.2	13.7	7.2	16.7
9 D.K.	0.8	0.7	0.8	1.8	—	—	1.7	0.8	—	—	0.6	2.1	—
合 計 (実数)	633	275	358	56	85	115	176	118	83	205	168	194	66

RDD 法

	全体	性別		年齢層別						地域別			
		男性	女性	20歳代	30歳代	40歳代	50歳代	60歳代	70歳代	区部	市部1	市部2	郡部
1 農林漁業	0.7	1.4	0.2	—	0.3	—	2.5	0.8	0.9	0.5	—	0.3	8.1
2 商工・サービス業	13.7	16.6	11.5	17.6	16.8	15.5	14.1	10.6	2.8	15.4	13.2	11.6	13.6
3 事務職	20.5	23.7	18.0	22.8	24.3	32.5	21.5	6.1	0.9	21.9	18.3	20.1	22.8
4 労務職	10.8	15.6	7.0	10.7	11.5	13.5	12.1	9.1	2.3	10.5	9.2	12.2	13.9
5 自由業・管理職	11.3	18.6	5.5	5.9	10.3	14.0	17.6	10.8	5.6	11.1	10.6	13.4	4.9
6 無職の主婦	29.1	—	52.0	14.6	33.4	21.8	30.0	35.7	45.5	26.1	34.6	28.4	28.5
7 学生	2.8	4.9	1.2	20.0	—	—	—	0.2	0.5	3.3	2.8	2.7	—
8 その他の無職	10.3	18.0	4.2	7.5	2.6	2.3	2.3	26.4	40.6	10.7	9.8	10.7	8.0
9 D.K.	0.8	1.1	0.5	0.7	0.8	0.5	—	0.2	0.9	0.6	1.4	0.6	—
合 計 (実数)	1,651	754	897	250	381	281	268	264	129	731	412	434	73

RDD 法 (番号掲載)

	全体	性別		年齢層別						地域別			
		男性	女性	20歳代	30歳代	40歳代	50歳代	60歳代	70歳代	区部	市部1	市部2	郡部
1 農林漁業	1.0	1.7	0.4	—	—	—	2.9	1.0	1.1	0.3	—	0.4	9.8
2 商工・サービス業	12.3	14.0	10.9	14.5	15.4	16.4	13.5	10.1	2.8	14.8	13.6	7.9	12.2
3 事務職	19.2	23.6	15.5	27.6	22.0	33.0	22.4	6.5	1.1	21.4	17.5	17.5	21.1
4 労務職	10.6	14.6	7.2	9.2	13.3	15.8	10.8	8.7	2.8	10.1	7.2	12.9	16.1
5 自由業・管理職	11.4	18.3	5.6	4.8	10.2	16.6	16.7	9.7	4.7	10.5	11.4	13.8	6.0
6 無職の主婦	30.6	—	55.9	12.4	34.9	15.6	31.5	37.2	47.3	28.2	36.6	29.5	25.1
7 学生	2.0	3.1	1.0	22.3	—	—	—	0.3	0.6	1.5	1.4	3.6	—
8 その他の無職	12.5	23.7	3.3	9.3	3.9	2.6	2.2	26.3	38.5	13.1	11.0	14.0	9.7
9 D.K.	0.5	1.0	—	—	0.4	—	—	0.3	1.1	—	1.3	0.4	—
合 計 (実数)	858	402	456	64	146	142	171	195	104	320	237	243	58

RDD 法 (番号非掲載)

	全体	性別		年齢層別						地域別			
		男性	女性	20歳代	30歳代	40歳代	50歳代	60歳代	70歳代	区部	市部1	市部2	郡部
1 農林漁業	0.4	1.0	—	—	0.6	—	1.6	—	—	0.7	—	0.2	—
2 商工・サービス業	15.9	21.2	12.2	17.5	18.6	13.6	16.1	15.3	3.0	16.7	12.3	17.0	21.4
3 事務職	22.7	24.3	21.7	21.5	25.9	32.3	18.1	5.9	—	22.6	21.1	23.8	32.1
4 労務職	10.9	17.2	6.5	12.0	9.9	9.4	16.0	10.0	—	9.9	12.9	11.7	3.6
5 自由業・管理職	10.9	18.7	5.4	7.5	10.5	11.6	18.2	9.8	9.0	11.6	9.1	12.2	—
6 無職の主婦	27.1	—	46.0	16.9	32.5	29.9	27.5	27.7	30.7	24.4	31.6	26.5	42.9
7 学生	3.9	7.3	1.5	18.8	—	—	—	—	—	4.6	5.2	1.4	—
8 その他の無職	7.3	9.5	5.8	5.8	1.5	2.1	2.5	31.2	57.3	8.4	7.2	6.1	—
9 D.K.	0.9	0.9	0.9	—	0.6	1.1	—	—	—	1.0	0.6	1.1	—
合 計 (実数)	727	316	411	169	220	131	93	56	22	379	163	170	14

郵送法

	全体	性別		年齢層別						地域別			
		男性	女性	20歳代	30歳代	40歳代	50歳代	60歳代	70歳代	区部	市部1	市部2	郡部
1 農林漁業	2.7	3.3	2.3	0.8	—	—	1.9	8.1	9.2	0.2	2.7	3.6	17.4
2 商工・サービス業	14.1	16.1	12.3	14.0	12.7	14.3	16.8	11.2	15.6	16.0	11.7	14.3	10.9
3 事務職	24.7	26.8	22.8	32.3	38.8	36.3	21.7	6.6	2.1	25.2	26.7	25.2	10.9
4 労務職	16.6	23.0	10.5	14.8	16.3	21.6	21.7	13.2	4.3	15.4	16.9	16.9	22.8
5 自由業・管理職	8.1	12.7	3.6	1.6	6.5	8.8	14.0	9.3	4.3	9.2	7.1	9.0	1.1
6 無職の主婦	19.8	—	38.9	8.2	20.7	16.5	20.6	31.0	23.4	20.5	20.0	19.1	17.4
7 学生	3.8	4.0	3.5	22.6	—	—	0.3	—	—	4.0	4.2	2.7	5.4
8 その他	8.6	12.5	4.9	4.7	4.3	1.5	2.2	17.8	37.6	8.7	8.1	8.5	10.9
9 D.K.	1.5	1.6	1.4	1.2	0.7	1.1	0.8	2.7	3.5	0.9	2.7	0.7	3.3
合 計 (実数)	1,569	769	800	257	276	273	364	258	141	655	409	413	92

郵送法 (番号掲載)

	全体	性別		年齢層別						地域別			
		男性	女性	20歳代	30歳代	40歳代	50歳代	60歳代	70歳代	区部	市部1	市部2	郡部
1 農林漁業	4.2	4.7	3.7	0.8	—	—	2.5	10.4	11.6	0.3	3.5	5.5	22.2
2 商工・サービス業	15.8	17.3	14.3	15.9	13.5	16.8	18.1	11.9	17.9	20.1	12.2	15.7	9.7
3 事務職	22.6	25.0	20.0	33.3	36.5	38.9	22.5	5.9	2.7	22.0	24.3	24.5	11.1
4 労務職	16.8	21.6	11.8	17.4	20.2	21.6	20.7	12.4	4.5	15.0	18.1	16.8	20.8
5 自由業・管理職	8.4	13.2	3.3	—	5.8	9.0	13.4	9.9	4.5	9.5	8.7	8.4	1.4
6 無職の主婦	19.2	—	39.5	4.5	17.3	12.6	21.0	30.7	23.2	20.6	20.5	17.2	15.3
7 学生	3.2	3.5	2.9	23.5	—	—	0.4	—	—	2.8	4.2	2.6	4.2
8 その他	8.7	13.8	3.3	3.0	6.7	0.6	1.4	16.3	33.0	9.5	6.9	8.8	11.1
9 D.K.	1.1	1.0	1.2	1.5	—	0.6	—	2.5	2.7	0.3	1.7	0.7	4.2
合 計 (実数)	993	509	484	132	104	167	276	202	112	359	288	274	72

郵送法 (番号非掲載)

	全体	性別		年齢層別						地域別			
		男性	女性	20歳代	30歳代	40歳代	50歳代	60歳代	70歳代	区部	市部1	市部2	郡部
1 農林漁業	—	—	—	—	—	—	—	—	—	—	—	—	—
2 商工・サービス業	10.4	12.3	8.8	10.1	10.1	10.3	12.3	8.7	10.0	9.7	9.8	12.8	6.3
3 事務職	29.8	32.5	27.6	34.8	39.2	32.0	21.9	10.9	—	31.5	34.3	24.8	12.5
4 労務職	16.9	27.4	8.4	10.1	16.2	21.6	24.7	15.2	5.0	16.8	14.7	17.1	31.3
5 自由業・管理職	7.4	12.3	3.4	2.2	6.1	9.3	15.1	6.5	5.0	8.8	2.9	9.4	—
6 無職の主婦	22.2	—	40.2	14.6	25.7	21.6	16.4	34.8	25.0	20.2	22.5	25.6	25.0
7 学生	4.4	5.2	3.8	23.6	—	—	—	—	—	4.2	4.9	3.4	12.5
8 その他	7.6	9.4	6.1	3.4	2.7	3.1	5.5	23.9	55.0	7.6	8.8	6.0	12.5
9 D.K.	1.3	0.9	1.5	1.1	—	2.1	4.1	—	—	1.3	2.0	0.9	—
合 計 (実数)	473	212	261	89	148	97	73	46	20	238	102	117	16

面接法

	全体	性別		年齢層別							地域別			
		男性	女性	20歳代	30歳代	40歳代	50歳代	60歳代	70歳代		区部	市部1	市部2	郡部
1 農林漁業	0.5	0.6	0.5	—	—	—	2.7	—	—		0.6	—	1.0	—
2 商工・サービス業	10.2	14.9	6.1	5.0	7.7	14.0	16.0	8.2	11.1		12.3	6.5	10.6	10.5
3 事務職	20.5	28.0	13.8	28.3	32.3	32.0	17.3	10.6	—		21.3	21.5	19.2	15.8
4 労務職	16.2	20.0	12.8	21.7	23.1	8.0	22.7	11.8	2.8		15.5	10.8	17.3	42.1
5 自由業・管理職	3.8	7.4	0.5	3.3	—	8.0	4.0	4.7	2.8		2.6	5.4	2.9	10.5
6 無職の主婦	28.8	—	54.6	15.0	36.9	32.0	32.0	32.9	16.7		27.1	36.6	26.9	15.8
7 学生	3.8	4.6	3.1	23.3	—	—	—	—	—		5.8	2.2	2.9	—
8 その他	16.2	24.6	8.7	3.3	—	6.0	5.3	31.8	66.7		14.8	17.2	19.2	5.3
9 D.K.	***	***	***	***	***	***	***	***	***		***	***	***	***
合 計 (実数)	371	175	196	60	65	50	75	85	36		155	93	104	19

面接法 (番号掲載)

	全体	性別		年齢層別							地域別			
		男性	女性	20歳代	30歳代	40歳代	50歳代	60歳代	70歳代		区部	市部1	市部2	郡部
1 農林漁業	0.9	0.8	0.9	—	—	—	3.6	—	—		1.1	—	1.4	—
2 商工・サービス業	12.8	16.5	8.8	9.5	9.4	19.4	16.4	9.2	12.9		16.8	8.5	10.1	16.7
3 事務職	18.7	27.3	9.6	33.3	28.1	32.3	21.8	9.2	—		18.9	18.6	17.4	25.0
4 労務職	14.9	16.5	13.2	23.8	21.9	9.7	20.0	12.3	3.2		14.7	8.5	17.4	33.3
5 自由業・管理職	3.4	6.6	—	—	—	9.7	5.5	1.5	3.2		2.1	5.1	1.4	16.7
6 無職の主婦	27.2	—	56.1	4.8	40.6	25.8	29.1	32.3	16.1		26.3	33.9	26.1	8.3
7 学生	2.6	2.5	2.6	28.6	—	—	—	—	—		3.2	1.7	2.9	—
8 その他	19.6	29.8	8.8	—	—	3.2	3.6	35.4	64.5		16.8	23.7	23.2	—
9 D.K.	***	***	***	***	***	***	***	***	***		***	***	***	***
合 計 (実数)	235	121	114	21	32	31	55	65	31		95	59	69	12

面接法 (番号非掲載)

	全体	性別		年齢層別							地域別			
		男性	女性	20歳代	30歳代	40歳代	50歳代	60歳代	70歳代		区部	市部1	市部2	郡部
1 農林漁業	—	—	—	—	—	—	—	—	—		—	—	—	—
2 商工・サービス業	6.6	13.3	2.6	3.3	6.5	5.3	15.8	5.6	—		6.0	3.2	12.1	—
3 事務職	23.1	28.9	19.7	26.7	35.5	31.6	5.3	11.1	—		26.0	25.8	21.2	—
4 労務職	17.4	28.9	10.5	20.0	22.6	5.3	26.3	11.1	—		14.0	12.9	18.2	57.1
5 自由業・管理職	4.1	8.9	1.3	3.3	—	5.3	—	16.7	—		2.0	6.5	6.1	—
6 無職の主婦	35.5	—	56.6	26.7	35.5	42.1	42.1	38.9	25.0		34.0	45.2	30.3	28.6
7 学生	4.1	6.7	2.6	16.7	—	—	—	—	—		6.0	3.2	3.0	—
8 その他	9.1	13.3	6.6	3.3	—	10.5	10.5	16.7	75.0		12.0	3.2	9.1	14.3
9 D.K.	***	***	***	***	***	***	***	***	***		***	***	***	***
合 計 (実数)	121	45	76	30	31	19	19	18	4		50	31	33	7

---

統計数理研究所 研究リポート 87

日本人の国民性 2000年度吟味調査報告  
～電話・郵送・面接調査の比較～

---

2001年9月

連絡先：〒106-8569 東京都港区南麻布 4-6-7

文部科学省 統計数理研究所

土屋 隆裕

TEL: 03-5421-8740 (ダイヤルイン)

E-mail: [taka@ism.ac.jp](mailto:taka@ism.ac.jp)

---



70%再生紙を使用しております



Research Report  
General Series No.87

**A STUDY OF THE JAPANESE  
NATIONAL CHARACTER :  
A REPORT ON THREE  
EXPERIMENTAL SURVEYS (2000)**

— Comparison Among Telephone, Mail and Face-to-face Interviewing  
Survey Methods —

September, 2001

**The Institute of Statistical Mathematics**  
(Tōkei-Sūri Kenkyūzyo)

4-6-7 Minami-Azabu, Minato-ku  
Tokyo 106-8569, Japan